

INDICE

**LA ESTRUCTURA DE ORGANIZACIÓN Y FUNCIONAMIENTO.-Cauces de participación de los distintos sectores. Criterios y procedimientos en la toma de decisiones. TÍTULO I al IX**

**NORMAS DE FUNCIONAMIENTO.-TITULO X al XVI**

**PREÁMBULO. PAG 7**

**TÍTULO PRELIMINAR.PAG7**

Artículo 1.

- 1.- Objeto y ámbito de aplicación.
- 2.-Organigrama

**TÍTULO I - EL ALUMNADO. PAG. 8**

Normativa de referencia.

**Capítulo I - Derechos y deberes.**

- Artículo 2. Deberes del alumnado.
- Artículo 3. Derechos del alumnado.
- Artículo 4. Ejercicio efectivo de determinados derechos.
- Artículo 5. Atención y cuidados en el Centro.
- Artículo 6. Procedimiento para la administración de medicamentos.
- Artículo 7. En caso de que se considere que existe maltrato entre iguales. Protocolo de actuación.
- Artículo 8. En caso de sospecha de maltrato infantil. Protocolo de actuación.
- Artículo 9. Alumnado de nueva incorporación en educación infantil.

**Capítulo II - Participación en la vida del centro.**

- Artículo 10. Cauces de participación.
- Artículo 11. Delegados y delegadas de clase.
- Artículo 12. Elecciones del delegado y delegada de clase.
- Artículo 13. Funciones del Delegado/a.
- Artículo 14. El subdelegado/a.
- Artículo 15. Funciones del subdelegado/a.
- Artículo 16. Cese en las funciones.
- Artículo 17. Encargado/a en educación infantil.
- Artículo 18. Las actividades complementarias y extraescolares.

**TÍTULO II - EL PROFESORADO PAG 18.**

Normativa de referencia.

**Capítulo I - Derechos y deberes.**

- Artículo 19. Funciones y deberes del profesorado.
- Artículo 20. Derechos del profesorado.
- Artículo 21. Protección de los derechos del profesorado.
- Artículo 22. Protocolos de actuación en caso de maltrato y/o agresión hacia el profesorado o personal no docente.
- Artículo 23.Colaboración con las fuerzas de seguridad.

**Capítulo II - Participación en la vida del centro.**

Artículo 24. Participación en los órganos de gobierno.

Artículo 25. Participación a nivel técnico pedagógico.

### **TÍTULO III - LAS FAMILIAS. PAG 22**

Normativa de referencia.

#### **Capítulo I - Derechos y deberes de las familias.**

Artículo 26. Derechos de las familias.

Artículo 27. Colaboración de las familias.

Artículo 28. Comunicaciones obligatorias.

Artículo 29. Protocolos de actuación en casos de padres y madres separados o divorciados.

#### **Capítulo II - Participación en la vida del centro.**

Normativa de referencia.

Artículo 30. Participación de las familias en el centro a través del consejo escolar.

Artículo 31. Participación a través de asociaciones padres y madres.

Artículo 32. Reuniones individuales con el tutor/a.

Artículo 33. Tutoría telemática.

Artículo 34. Delegado de padres/madres.

Artículo 35. Reuniones generales de tutoría.

### **TÍTULO IV - EL PERSONAL DE ADMINISTRACIÓN Y SERVICIOS PAG 28 .**

Normativa de referencia

#### **Capítulo I - Derechos y deberes.**

Artículo 36. Derechos y obligaciones.

Artículo 37. Protección de derechos.

Artículo 38. El/a Médico/a rehabilitador/a

Artículo 39. El monitor/a de educación especial.

Artículo 40. Funciones del monitor/a de Transporte.

Artículo 41. Funciones del monitor/a de dirección

Artículo 42. Conserjería y personal del Plan de Familia.

Artículo 43. Protocolos de actuación en caso de agresión.

#### **Capítulo II - Participación en la vida del centro.**

Normativa de referencia.

Artículo 44. Participación en la elaboración del Plan de Centro.

Artículo 45. Participación en el consejo escolar.

### **TÍTULO V - RELACIONES CON OTROS SERVICIOS EDUCATIVO EXTERNOS . PAG 33.**

Normativa de referencia

#### **Capítulo único.**

Artículo 46. Orientaciones generales.

Artículo 47. Funciones de los orientadores u orientadoras.

### **TÍTULO VI - LOS ÓRGANOS DE GOBIERNO. PAG 34**

#### **Capítulo I - Órganos colegiados de gobierno.**

Normativa de referencia

Artículo 48. Órganos colegiados.

Artículo 49. Normas generales y supletorias de funcionamiento de los órganos colegiados de gobierno.

Artículo 50. Composición del consejo escolar.

Artículo 51. Competencias.

Artículo 52. Régimen de funcionamiento del consejo escolar.

Artículo 53. Elección y renovación del consejo escolar.

- Artículo 54. Procedimiento para cubrir vacantes en el consejo escolar.  
Artículo 55. Composición de la junta electoral.  
Artículo 56. Competencias de la junta electoral.  
Artículo 57. Procedimiento para cubrir los puestos de designación.  
Artículo 58. Elección de los representantes del profesorado.  
Artículo 59. Elección de los representantes de los padres y de las madres.  
Artículo 60. Elección de representantes del personal de administración y servicios.  
Artículo 61. Personal de atención educativa complementaria.  
Artículo 62. Escrutinio de votos y elaboración de actas.  
Artículo 63. Proclamación de candidaturas electas y reclamaciones.  
Artículo 64. Constitución del consejo escolar.  
Artículo 65. Comisiones del consejo escolar.  
Artículo 66. Desarrollo de las sesiones y deliberaciones. Publicidad.  
Artículo 67. Composición del claustro de profesorado.  
Artículo 68. Competencias.  
Artículo 69. Régimen de funcionamiento del Claustro de profesorado.  
Artículo 70. Desarrollo de las sesiones y deliberaciones. Publicidad.

#### **Capítulo II - El Equipo Directivo.**

- Artículo 71. Funciones del equipo directivo.  
Artículo 72. Composición del equipo directivo.  
Artículo 73. Competencias de la dirección.  
Artículo 74. Potestad disciplinaria de la dirección.  
Artículo 75. Selección, nombramiento y cese de la dirección.  
Artículo 76. Competencias de la jefatura de estudios.  
Artículo 77. Competencias de la secretaría.  
Artículo 78. Nombramiento de la jefatura de estudios y secretaría.  
Artículo 79. Cese de la jefatura de estudios y de la secretaría.  
Artículo 80. Régimen de suplencias de los miembros del equipo directivo.

#### **TÍTULO VII - ÓRGANOS DE COORDINACIÓN DOCENTE. PAG 47**

Normativa de referencia

##### **Capítulo único.**

- Artículo 81. Órganos de coordinación docente.  
Artículo 82. Equipos docentes.  
Artículo 83. Equipos de ciclo.  
Artículo 84. Competencias de los equipos de ciclo.  
Artículo 85. Coordinadores o coordinadoras de ciclo.  
Artículo 86. Competencias del coordinador o coordinadora de ciclo.  
Artículo 87. Nombramiento de los coordinadores o coordinadoras de ciclo.  
Artículo 88. Cese de los coordinadores o coordinadoras de ciclo.  
Artículo 89. Equipo de orientación.  
Artículo 90. El equipo de evaluación.  
Artículo 91. El equipo técnico de coordinación pedagógica.  
Artículo 92. Competencias del ETCP.  
Artículo 93. Tutorías y designación de tutores/as.  
Artículo 94. Funciones de la tutoría.

#### **TÍTULO VIII - NORMAS DE CONVIVENCIA. PAG 52**

Normativa de referencia.

##### **Capítulo único.**

- Artículo 95. Cumplimiento de los deberes y ejercicio de los derechos.  
Artículo 96. Sanciones y correcciones.

## **TÍTULO IX - TRANSPARENCIA EN EL PROCESO DE ESCOLARIZACIÓN Y EVALUACIÓN DEL ALUMNADO. PAG 52**

### **Capítulo I – La escolarización del alumnado.**

Artículo 97. Normas generales.

### **Capítulo II – Evaluación del alumnado.**

Normativa de referencia.

Artículo 98. Normas generales.

Artículo 99. Participación de las familias en la evaluación en educación primaria.

Artículo 100. Proceso de reclamación sobre las calificaciones.

## **TÍTULO X - LA ORGANIZACIÓN Y NORMAS DE USO DE LOS ESPACIOS, INSTALACIONES Y RECURSOS MATERIALES DEL CENTRO. PAG 55**

Normativa de referencia.

### **Capítulo I - Las dependencias.**

Artículo 101. Dependencias, identificación y control de llaves y usos excepcionales.

Artículo 102. Las aulas.

Artículo 103. La biblioteca.

Artículo 104. El salón de actos o Sala de usos múltiples.

Artículo 105. La Sala de profesorado.

Artículo 106. Las salas de tutorías.

Artículo 107. El área administrativa.

Artículo 108. La sala de reprografía.

Artículo 109. El gimnasio.

Artículo 110. Las pistas deportivas.

Artículo 111. El comedor.

Artículo 112. Aula matinal.

Artículo 113. Los servicios.

Artículo 114. Ascensor.

Artículo 115. La cocina.

### **Capítulo II - Recursos materiales.**

Artículo 116. Material informático.

Artículo 117. Recursos multimedia.

Artículo 118. Material deportivo.

Artículo 119. Material de oficina y clase.

Artículo 120. Recursos didácticos.

## **TÍTULO XI - LA ORGANIZACIÓN DE LA VIGILANCIA (ENTRADAS, RECREOS Y SALIDAS). PAG 64**

### **Capítulo único – Normas**

Artículo 121. Normas generales.

Artículo 122. Entradas.

Artículo 123. Los cambios de clase.

Artículo 124. Salidas.

Artículo 125. Recreos.

## **TÍTULO XII - LA FORMA DE COLABORACIÓN DE LOS TUTORES Y TUTORAS EN LA GESTIÓN DEL PROGRAMA DE GRATUIDAD DE LIBROS DE TEXTO. PAG 67**

Normativa de referencia.

### **Capítulo único.**

Artículo 126. Normas y orientaciones.

### **TÍTULO XIII – EL EQUIPO DE EVALUACIÓN. PAG 69**

Normativa de referencia.

#### **Capítulo único.**

Artículo 127. Definición, función y composición del equipo de evaluación.

### **TÍTULO XIV - NORMAS SOBRE UTILIZACIÓN DE TELÉFONOS MÓVILES Y OTROS APARATOS ELECTRÓNICOS, ASÍ COMO PROCEDIMIENTO PARA GARANTIZAR EL ACCESO SEGURO A INTERNET DEL ALUMNADO. PAG 70**

Normativa de referencia.

#### **Capítulo único.**

Artículo 128. Medidas para la preservación de la intimidad y la confidencialidad.

Artículo 129. Reglas para la seguridad y la protección.

Artículo 130. Derechos de las personas menores de edad al acceso y uso seguro de Internet y las TIC.

Artículo 131. Uso de teléfonos móviles y otros aparatos electrónicos

### **TÍTULO XV - POSIBILIDAD DE ESTABLECER UN UNIFORME PARA EL ALUMNADO. PAG 73**

Normativa de referencia.

#### **Capítulo único.**

Artículo 132. Procedimiento común.

### **TÍTULO XVI - LA AUTOPROTECCIÓN. PAG 73**

Normativa de referencia.

#### **Capítulo I - El Plan de Autoprotección.**

Artículo 133. Definición y objetivos.

Artículo 134. Contenidos del plan.

Artículo 135. Elaboración y adaptación del plan.

Artículo 136. Aplicación del plan.

Artículo 137. Registro, notificación e información.

Artículo 138. Realización de simulacros de emergencia.

#### **Capítulo II - Competencias y funciones sobre prevención de riesgos.**

Artículo 139. La coordinación de centro del plan.

Artículo 140. Funciones de la comisión permanente al respecto.

Artículo 141. Formación.

Artículo 142. Seguimiento y control de accidentes e incidentes.

### **ANEXOS**

1. Anexo IA Modelo de informe del simulacro de evacuación.
2. Anexo IB Modelo de solicitud de autorización para la realización de simulacro.
3. Anexo I Solicitud Reclamación daños.
4. Anexo I Información Viaje a la Inspección.
5. Anexo IIA Modelo de comunicación de accidente del alumnado.
6. Anexo IIB Modelo de notificación de accidente del profesorado.
7. Anexo IIC Modelo de notificación de accidente del personal de administración y servicios.
8. Anexo II Informe del Centro de accidente.
9. Anexo III Modelo de memoria explicativa de la formación en materia de autoprotección o en prevención de riesgos laborales.
10. Certificado accidente del profesorado.
11. Competencia disciplinaria de la dirección.

12. Flexibilización horaria en Infantil.
13. Modelo de informe de autoevaluación.
14. Orden de asistencia jurídica y anexo.
15. Propuesta para las coordinaciones de ciclo.
16. Documentos para la reclamación en la evaluación.
17. Resumen normativa accidentes escolares.
18. Solicitud al EOE para la revisión de alumnado del Centro.

**ANEXO I : CITACIÓN DE TUTORÍA A LA FAMILIA.**

**ANEXO II : INFORME AL TUTOR DE LA EXPULSIÓN DE UN ALUMNO/A POR PARTE DE UN ESPECIALISTA U OTRO TUTOR.**

**ANEXO III: INFORME A LA JEFATURA DE ESTUDIOS DE LA EXPULSIÓN DE UN ALUMNO/A POR PARTE DE UN ESPECIALISTA U OTRO TUTOR.**

**ANEXO IV: INFORMACIÓN DEL TUTOR/A A LA FAMILIA SOBRE LA EXPULSIÓN DE UNA CLASE DE SU HIJO/A.**

**ANEXO V: JUSTIFICACIÓN DE FALTAS DEL ALUMNADO.**

**ANEXO VI: SOLICITUD JUSTIFICACIÓN DE FALTAS A LA FAMILIA.**

**ANEXO VII: RECOGIDA DEL ALUMNADO ANTES DE FINALIZAR EL HORARIO LECTIVO.**

**ANEXO VIII: JUSTIFICACIÓN FAMILIAR DE LA ENTRADA TARDE AL COLEGIO.**

**ANEXO IX: AUTORIZACIÓN DEL ALUMNADO DE PRIMARIA PARA VOLVER SOLO/A A CASA, TERMINADA LA JORNADA ESCOLAR.**

**ANEXO X: RECLAMACIÓN CALIFICACIÓN DE EVALUACIÓN.**

**ANEXO XI: RESPUESTA RECLAMACIÓN CALIFICACIÓN DE EVALUACIÓN.**

**ANEXO XII: INFORMACIÓN A LA FAMILIA DECISIÓN DE PROMOCIÓN.**

**ANEXO XIII: RECLAMACIÓN PROMOCIÓN.**

**ANEXO XIV: RESPUESTA DEL EQUIPO DOCENTE A LA RECLAMACIÓN DE PROMOCIÓN.**

**ANEXO XV: ANULACIÓN USO TRANSPORTE ESCOLAR.**

**ANEXO XVI: SOLICITUD DE LAS INSTALACIONES DEL CENTRO.**

**ANEXO XVII: AUTORIZACIÓN INSTALACIONES DEL CENTRO**

**ANEXO XVIII: ANEXO II B y C CONTROL DE ACCIDENTES E INCIDENTES DE LA ORDEN DE 16 DE ABRIL DE 2008.**

**ANEXO XIX: PROTOCOLO DE ACTUACIÓN PARA LA ADMINISTRACIÓN DE MEDICAMENTOS Y ANTE CRISIS CONVULSIVAS.**

## PREÁMBULO

La Ley Orgánica 2/2006, de 3 de mayo, de Educación, en su artículo 124 establece que los centros docentes elaborarán sus normas de organización y funcionamiento.

La Ley de Educación de Andalucía establece en su artículo 128 que el reglamento de organización y funcionamiento recogerá las normas organizativas y funcionales que faciliten la consecución del clima adecuado para alcanzar los objetivos que el centro se haya propuesto y permitan mantener un ambiente de respeto, confianza y colaboración entre todos los sectores de la comunidad educativa.

El Decreto 328/2010, de 13 de julio, por el que se aprueba el Reglamento Orgánico de las escuelas infantiles de segundo grado, de los colegios de educación primaria, de los colegios de educación infantil y primaria, y de los centros públicos específicos de educación especial contempla que:

1. Las escuelas infantiles de segundo ciclo, los colegios de educación primaria, los colegios de educación infantil y primaria y los centros públicos específicos de educación especial contarán con autonomía pedagógica, de organización y de gestión para poder llevar a cabo modelos de funcionamiento propios, en el marco de la Ley Orgánica 2/2006, de 3 de mayo, de la Ley 17/2007, de 10 de diciembre, en los términos recogidos en este Reglamento y en las normas que lo desarrollen.

2. Dichos modelos de funcionamiento propios, que podrán contemplar planes de trabajo, formas de organización, agrupamientos del alumnado, ampliación del horario escolar o proyectos de innovación e investigación, **se orientarán a favorecer el éxito escolar del alumnado.**

3. Las escuelas infantiles de segundo ciclo, los colegios de educación primaria, los colegios de educación infantil y primaria y los centros públicos específicos de educación especial concretarán su modelo de funcionamiento en el proyecto educativo, en el reglamento de organización y funcionamiento y en el proyecto de gestión.

4. Constituyen elementos determinantes del funcionamiento y la gestión de los centros docentes la autonomía, la participación, la responsabilidad y el control social e institucional.

5. Las escuelas infantiles de segundo ciclo, los colegios de educación primaria, los colegios de educación infantil y primaria y los centros públicos específicos de educación especial darán cuenta a la comunidad educativa y a la Administración, de su gestión y de los resultados obtenidos.

Dentro del marco normativo descrito anteriormente, el presente reglamento pretende ser un instrumento al servicio de la comunidad educativa que garantice la mayor objetividad posible en el tratamiento de todos aquellos aspectos relacionados con la vida del centro y que no estén suficientemente desarrollados en la normativa vigente por pertenecer a nuestro contexto particular.

## TÍTULO PRELIMINAR

### Artículo 1. Objeto y ámbito de aplicación.

- a) El presente reglamento establece las normas de organización y funcionamiento del CEIP CARMEN MARTÍN GAITE
- b) Desarrolla aspectos de la normativa vigente a la que, en todo caso, deberá supeditarse.
- c) Es de obligado cumplimiento para todas las personas que integran la comunidad educativa.

ORGANIGRAMA DEL CENTRO

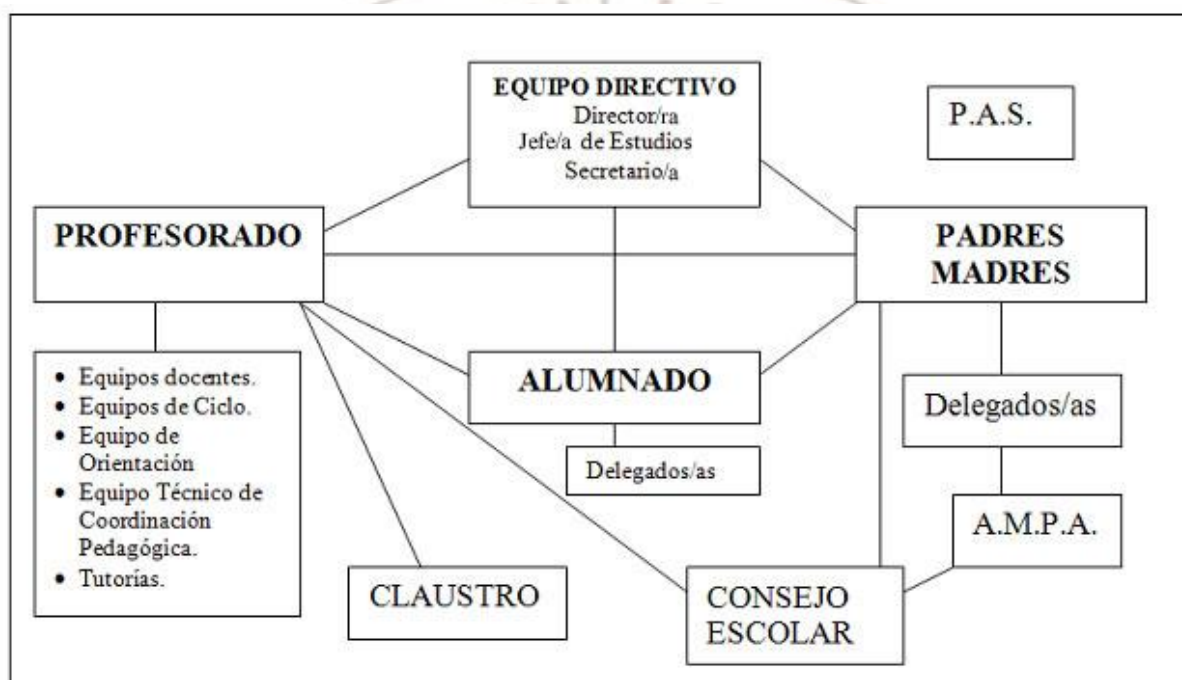

**TÍTULO I – EL ALUMNADO**

➔ **Normativa de referencia:**

- a) [Decreto 328/2010, de 13 de julio, por el que se aprueba el Reglamento Orgánico de las escuelas infantiles de segundo grado, de los colegios de educación primaria, de los colegios de educación infantil y primaria, y de los centros públicos específicos de educación especial.](#)
- b) [Decreto 301/2009, de 14 de julio, por el que se regula el calendario y la jornada escolar en los centros docentes, a excepción de los universitarios.](#)

**Capítulo I – Derechos y deberes.**

**Artículo 2. Deberes del alumnado.**

- a) Son deberes del alumnado:
  - a. El estudio, que se concreta en:
    - i. La obligación de asistir regularmente a clase con puntualidad.



- ii. Participar activa y diligentemente en las actividades orientadas al desarrollo del currículo, siguiendo las directrices del profesorado.
- iii. El respeto a los horarios de las actividades programadas por el centro.
- iv. El respeto al ejercicio del derecho al estudio de sus compañeros y compañeras.
- v. La obligación de realizar las actividades escolares para consolidar su aprendizaje que le sean asignadas por el profesorado.
  - b. Respetar la autoridad y las orientaciones del profesorado y del personal del centro.
  - c. Respetar la libertad de conciencia, las convicciones religiosas y morales y la dignidad, integridad e intimidad de todos los miembros de la comunidad educativa, así como la igualdad entre hombres y mujeres.
    - a. Respetar las normas de organización, convivencia y disciplina del centro docente y contribuir al desarrollo del proyecto educativo del mismo y de sus actividades.
    - b. Participar y colaborar en la mejora de la convivencia escolar y en la consecución de un adecuado clima de estudio en el centro.
    - c. Participar en los órganos del centro que correspondan, así como en las actividades que este determine.
    - d. Utilizar adecuadamente las instalaciones y el material didáctico, contribuyendo a su conservación y mantenimiento.
    - e. Participar en la vida del centro.
    - f. Conocer la Constitución Española y el Estatuto de Autonomía para Andalucía, con el fin de formarse en los valores y principios recogidos en ellos.

**Artículo 3. Derechos del alumnado.**

- a) El alumnado tiene derecho:
  - a. A recibir una educación de calidad que contribuya al pleno desarrollo de su personalidad y de sus capacidades.
  - b. Al estudio.
  - c. A la orientación educativa y profesional.
  - d. A la evaluación y el reconocimiento objetivo de su dedicación, esfuerzo y rendimiento escolar. A estos efectos, tendrá derecho a ser informado, de los criterios de evaluación que serán aplicados.
  - e. A la formación integral que tenga en cuenta sus capacidades, su ritmo de aprendizaje y que estimule el esfuerzo personal, la motivación por el aprendizaje y la responsabilidad individual.
  - f. Al acceso a las tecnologías de la información y la comunicación en la práctica educativa y al uso seguro de internet en los centros docentes.
  - g. A la educación que favorezca la asunción de una vida responsable para el logro de una sociedad libre e igualitaria, así como a la adquisición de hábitos de vida saludable, la conservación del medio ambiente y la sostenibilidad.
  - h. Al respeto a su libertad de conciencia y a sus convicciones religiosas y morales, así como a su identidad, intimidad, integridad y dignidad personales.
  - i. A la igualdad de oportunidades y de trato, mediante el desarrollo de políticas educativas de integración y compensación.
  - j. A la accesibilidad y permanencia en el sistema educativo, en los términos previstos en el artículo 7.2 i) de la Ley 17/2007, de 10 de diciembre, de Educación de Andalucía.
  - k. A la libertad de expresión y de asociación, así como de reunión en los términos establecidos en el artículo 8 de la Ley Orgánica 8/1985, de 3 de julio, reguladora del Derecho a la Educación.
  - l. A la protección contra toda agresión física o moral.
  - m. A la participación en el funcionamiento y en la vida del centro y en los órganos que correspondan, y la utilización de las instalaciones del mismo.
  - n. A conocer la Constitución Española y el Estatuto de Autonomía para Andalucía.

o. A ser informado de sus derechos y deberes, así como de las normas de convivencia establecidas en el centro, de forma adecuada a su edad.

Artículo 4. Ejercicio efectivo de determinados derechos.

El aprendizaje de la democracia no puede realizarse de modo teórico; se interioriza y comprende ejercitándola y participando en la vida colectiva. En el medio escolar, este aprendizaje adquiere gran importancia por lo que es preciso eliminar las dificultades que pueda encontrar el alumnado (falta de información, o cauces participativos, actitudes rígidas y autoritarias, etc.) para participar plenamente en la vida del Centro. Los alumnos y alumnas deben conocer, según la edad y capacidad de cada uno cómo es el funcionamiento del Centro, y las posibilidades de participar, cómo funciona cada órgano, y deben aprender cómo se actúa y desarrolla una asamblea, un debate o diálogo colectivo .

a) Para favorecer el ejercicio de la libertad de expresión del alumnado, la jefatura de estudios favorecerá la organización y celebración de debates u otras actividades análogas adecuadas a su edad, en las que éste podrá participar.

b) En cada grupo clase, su tutor o tutora, fomentará la participación mediante la distribución de tareas en el aula, el diálogo del grupo para analizar y buscar soluciones a los problemas, el establecimiento de normas de la clase, la reunión o asamblea al menos semanalmente etc.

Artículo 5. Atención y cuidados en el Centro.

a) Cuando algún alumno/a enferma en clase el/a maestro/a, para no abandonar su clase, avisará telefónicamente a la familia a través del/a maestro/a de apoyo que se encuentre mas próximo/a o bien enviará a dos alumnos/as a secretaria para que se proceda avisar a la familia para y acuda al centro para hacerse cargo de él/ella, salvo que el profesor/a considere que pueda ser grave, en cuyo caso recabará ayuda de las personas mas próximas para que se hagan cargo de su clase y llamará al 112 siguiendo todas las instrucciones que desde el Teléfono de Emergencias se reciban. El 112 arbitrará las medidas para trasladar al alumno/a inmediatamente al Centro Médico próximo. El Centro avisará a los familiares para que acudan al mismo.

b) En caso de accidente que pueda ser de cierta importancia y requiera la inmovilización del alumno/a, se avisará inmediatamente a los servicios de urgencia, (112).

c) A principios de cada curso se pedirá a las familias comuniquen al tutor/a las incidencias médicas de importancia y se elaborará una relación de alumnos/as con problemas puntuales conocidos y notificados. Dicha relación se tendrá en el lugar de consulta del profesorado en la clase y en la sala del profesorado. Se trasladará a las empresas que atiendan a nuestro alumnado en los distintos servicios cuando afecte a sus usuarios.

d) Como norma general, ni el profesorado ni el personal que atiende al alumnado en otros servicios del centro proporcionará medicación alguna. Cuando por enfermedad crónica, o por motivos graves, algún alumno/a necesite la administración de algún medicamento durante el periodo lectivo se actuará como se especifica en el siguiente artículo.

Artículo 6. Procedimiento para la administración de medicamentos.

a) Cuando el alumnado necesite medicación de forma continuada y la familia no pueda proporcionársela se actuará siguiendo el siguiente protocolo:

a. Actuaciones de la Secretaría

- i. Durante el periodo de matriculación, los padres/madres o tutores/as del nuevo alumnado rellenarán una ficha dentro del programa de acogida del Centro en donde se recoge si el alumno/a padece alguna enfermedad crónica que suponga tener que administrar en el Centro algún medicamento. Además, si lo estiman oportuno, podrán aportar cualquier otra información médica que consideren de interés para el profesorado.
  - ii. La Administración del Centro pasará dicha información al expediente académico personal de cada alumno/a.
  - iii. El Secretario/a del Centro, al finalizar dicho periodo de matriculación, elaborará un listado con la relación de alumnos/as y datos más relevantes aportados por los padres/madres o tutores/as legales que trasladará a la Jefatura de Estudios. Así mismo, también elaborará un listado con todos los teléfonos de urgencias médicas de la localidad que hará público distribuyéndolo por la Sala de Profesores y Despachos, y aulas.
  - iv. Será labor también del Secretario/a eliminar la información aportada por los padres/madres o tutores/as legales una vez finalizado el periodo de formación del alumno/a en el Centro.
- b. Actuaciones de la Jefatura de Estudios
- i. La Jefatura de Estudios hará público dicho listado en la Sala de Profesores.
  - ii. En el primer Claustro que se celebre informará al conjunto de los profesores/as de la relación de alumnos/as y las características fundamentales generales de la problemática alegada por los padres/madres o tutores/as legales.
  - iii. Será labor también de la Jefatura de Estudios informar en privado al profesor/a tutor/a correspondiente de cada alumno/a con todos los datos aportados por los padres/madres o tutores/as legales que sean más sensibles.
- c. Actuación del Departamento de Orientación
- i. Al principio de curso el Orientador/a del E.O.E. de la zona solicitará una información más profesional sobre actuaciones en cada caso.
  - ii. Dicha información la trasladará al equipo directivo, a los tutores/as y Equipos Educativos correspondientes.
- d. Actuación de la Dirección
- i. El/a Director/a del Centro se entrevistará a principio de curso con los padres/madres o tutores/as legales que hayan solicitado la colaboración del profesorado para la administración de medicamentos en casos graves o una especial atención por problemas médicos importantes de sus hijos/as.
  - ii. Informará y solicitará a los padres/madres o tutores/as legales la documentación necesaria (Documento de consentimiento e informe médico) según el informe 463/97-B.
  - iii. El/a Tutor/a será el/a receptor/a (nunca a través del alumnado) y custodio/a de la oportuna medicación, informando con claridad de su localización (Botiquín del Centro, frigorífico .....) al equipo directivo y al equipo docente.
  - iv. Este protocolo, también se aplicará de cualquier manera y con el mismo procedimiento a cualquier alumno/a que se encuentre con esta problemática una vez finalizados los plazos ordinarios de matriculación.
- b) PROTOCOLO DE ACTUACIÓN EN CASO DE CRISIS CONVULSIVAS.
- a. En el caso de que padres/ madres soliciten al tutor/a la administración de medicación anti convulsionante:
    - i. Se exigirá a la familia la presentación del informe del pediatra o neurólogo/a donde se especifique el diagnóstico y prescripción de medicamento en caso de crisis. Este informe deberá incluir el nombre del medicamento, presentación, vía de administración, dosis y cualquier información que pueda ser de interés sobre el paciente (posibles interacciones medicamentosas).
    - ii. La persona responsable del alumno/a en el Centro prestará los primeros auxilios en caso de presentarse una crisis epiléptica, según las instrucciones recibidas (deber de socorro y auxilio que obliga a todo ciudadano).

- iii. Los/as padres, madres informarán al profesorado sobre los beneficios y riesgos de administrar la medicación en el caso de una crisis y siempre bajo la prescripción del neurólogo/a.
- iv. Los padres y madres deberán firmar un documento de consentimiento informado en el que se solicita y autoriza la administración del medicamento por parte del personal docente (Anexo XIX).
- v. Al profesor o profesora se le informará e instruirá sobre el manejo de esta medicación y técnica de administración.
- b. NORMAS GENERALES DE ADMINISTRACIÓN DE STESOLID VÍA RECTAL.
  - i. Generalmente si las crisis se limitan a un corto espacio de tiempo. Se administrará el medicamento atendiendo al informe médico.
  - ii. Como medida de seguridad para evitar depresión cardiorrespiratoria la dosis no excederá de 0.25 mg/Kg. salvo otra indicación de su neurólogo/a. No repetir la dosis. Si la crisis no cede, procede avisar a los Servicios de Urgencia Sanitarios,(112).
- iii. NORMAS GENERALES DE ADMINISTRACIÓN DE INSULINA: La insulina se entregará por la familia al tutor/ra que la custodiará hasta su uso. La administración la efectuará bien el mismo alumnado si así lo manifiesta la familia por su edad y adiestramiento, bien por la familia o persona externa al centro designada por la misma.

[Artículo 7. En caso de que se considere que existe maltrato entre iguales. Protocolo de actuación. VER PROYECTO EDUCATIVO.](#)

- a) En los casos de exclusión y marginación social, agresión verbal, agresión física indirecta, agresión física directa, intimidación / amenaza / chantaje, acoso... se procederá como sigue:
  - a. Identificación de la situación
  - b. Cualquier miembro de la comunidad educativa (profesorado, personal no docente, familias,...) que tenga conocimiento o sospechas de una situación de acoso sobre algún/a alumno/a **TIENE LA OBLIGACIÓN DE PONERLO EN CONOCIMIENTO DE UNA PROFESORA/A, TUTOR/A, DE LA PERSONA RESPONSABLE DE LA ORIENTACIÓN EN EL CENTRO O DEL EQUIPO DIRECTIVO.**  
**SIEMPRE EL RECEPTOR DE LA INFORMACIÓN SE LA COMUNICARÁ AL EQUIPO DIRECTIVO.**
- c. Actuaciones inmediatas:
  - i. Reunión del Equipo Directivo, tutor/a y orientador/a para analizar y valorar la intervención.
  - ii. Adoptar las siguientes medidas de urgencia:
- d. Incrementar la seguridad del alumno/a agredido/a:
  - i. Entrevista con la familia y el/la alumno/a.
  - ii. Incremento de medidas de vigilancia.
- iii. Cambio de grupo.
- iv. Intervención de mediadores.
- e. Medidas cautelares dirigidas al alumno/a agresor/a:
  - i. Entrevista con las familias y alumnado.
  - ii. Petición de disculpas de forma oral o escrita.
  - iii. Participación en un proceso de mediación.
- f. Si la demanda procede del tutor/a u orientador/a y previo conocimiento del Equipo Directivo, se pondrá el caso en conocimiento de las familias del alumnado implicado.
- g. El/La Director/a informará de la situación a la Comisión de Convivencia y al equipo de profesorado.
- h. Recogida de información:
  - i. Recopilación de información.
  - ii. Observación sistemática mediante cuestionarios y entrevistas.

- iii. Otra información recogida:
  - 1. Compañeros/as.
  - 2. Personas relacionadas con el Centro (cuidadores, monitores, etc.)
  - 3. Bienestar social.
  - 4. Servicios Sociales.
  - 5. E-mails de ayuda, teléfonos, etc.
- i. Triangular la información recibida.
- j. Con todo lo anterior, el/la directora/a tratará de establecer si hay indicios de acoso escolar.
- k. Poner en conocimiento de la Inspección de Educación.
- l. Grabar en Séneca.

**Artículo 8. En caso de sospecha de maltrato infantil. Protocolo de actuación. VER 12.7 Proyecto Educativo.**

- a) En casos susceptibles de ser catalogados como maltrato físico, maltrato emocional o psicológico, negligencia física, negligencia emocional o física, abusos sexuales, explotación laboral, corrupción, abandono, se seguirá el siguiente protocolo de actuación:
  - a. Identificación de la situación.
  - b. Todo aquel miembro de la comunidad educativa que tenga conocimiento o sospechas de una situación de maltrato TIENE LA OBLIGACIÓN DE PONERLO EN CONOCIMIENTO DEL EQUIPO DIRECTIVO.
  - c. Plan de actuación.
    - i. Evaluación inicial.
    - ii. La Dirección del Centro solicitará al Equipo de Orientación Educativa la evaluación inicial del caso, en la que colaborará el tutor/a con la información que haya obtenido del alumno/a y de su familia.
    - iii. Esta información se obtendrá:
      - 1. Observando al alumno/a.
      - 2. Contrastando opiniones con otros/as compañeros/as.
      - 3. Hablando con el/la alumno/a.
      - 4. Entrevistando a la familia.
      - 5. Si se estima necesario, se contactará con los Servicios Sociales.
      - 6. Si se tienen sospechas de lesiones se debe acompañar al menos a un centro sanitario para su valoración clínica, informando después a la familia de la actuación realizada. EL INFORME MÉDICO SE ADJUNTARÁ AL INFORME REALIZADO.
    - d. Derivación.
      - i. A través de la información recogida se determinará el nivel de gravedad del maltrato en caso de existir y se comunicará a través de la Dirección a las instancias pertinentes utilizando un ejemplar de la HOJA DE DETECCIÓN Y NOTIFICACIÓN CONTEMPLADA EN EL SISTEMA DE INFORMACIÓN SOBRE MALTRATO INFANTIL DE ANDALUCÍA (DECRETO 3/2004 DE 7 DE ENERO).
      - ii. EN CASO DE MALTRATO LEVE: Puede resolverse a través de actuaciones planificadas por el propio centro educativo. La Dirección lo notificará a los Servicios Sociales de la Corporación Local mediante el envío de la Hoja de Detección y Notificación y del Informe realizado sobre el caso, para su conocimiento.
      - iii. EN CASO DE MALTRATO MODERADO: La Dirección lo notificará a los Servicios Sociales de la Corporación Local mediante el envío de la hoja anteriormente citada.
      - iv. EN CASO DE MALTRATO GRAVE: La Dirección lo notificará de forma verbal y por escrito al Servicio de Inspección Educativa, al servicio competente en la protección de menores de la Delegación Provincial de la Consejería de Igualdad y Bienestar Social y, en su caso, al juez de guardia, adjuntando los informes técnicos pertinentes.
      - v. Grabación en Séneca.

**Artículo 9. Alumnado de nueva incorporación en Educación Infantil.**

- a) La normativa base de aplicación para el presente protocolo queda recogida en el Decreto 301/2009, de 14 de julio, por el que se regula el calendario y la jornada escolar en los centros docentes, a excepción de los universitarios.
- b) Dada la redacción de tal Decreto, en su punto 2 del artículo 6, se entiende que la medida de flexibilización horaria está encaminada a la adaptación del alumnado de nuevo ingreso que presenta dificultades para su integración en el ámbito escolar.
- c) En la aplicación de esta medida, se detallará a las familias el tiempo de permanencia de sus hijos/as en el Centro docente, que de manera gradual y progresiva será cada vez más amplio. En todo caso, una vez transcurridas dos semanas desde el comienzo de curso, el horario de la totalidad del alumnado deberá ser el establecido con carácter general para este nivel educativo.
- d) Según tal artículo, corresponde al profesorado de nuestro Centro que ejerce la tutoría de tal nivel el apreciar la conveniencia de aplicar la flexibilización horaria al alumnado que lo necesite y, en su caso, decidir la adopción de esta medida, de común acuerdo con los padres, madres, o representantes legales del alumno/a.
- e) La postura del Colegio es mantener la flexibilización horaria de la forma más generalizada posible, puesto que se ha ido observando con el paso de los cursos académicos anteriores que ha sido muy beneficiosa para el alumnado.
- f) Teniendo en cuenta lo anteriormente expuesto, se considerarán las siguientes situaciones como motivos de exclusión del niño/a del periodo de adaptación:
- a. Que el padre y la madre o tutores legales tengan en los días programados trabajos cuyos horarios impidan dejar o recoger al niño/a.
- b. Que no haya familiares o conocidos que puedan colaborar en los desplazamientos extraordinarios del niño/a ocasionados durante el periodo de flexibilización horaria.
- g) En caso de cumplirse estos puntos y haber acordado con el/la profesor/a que el niño/a no realice el periodo de adaptación, se recordará a la familia que, independientemente de lo acordado, si se observa por parte del tutor/a que el niño/a presenta conductas de inadaptación, se suspenderá el acuerdo, pasando el niño/a a formar parte del grupo programado con flexibilización horaria. Tal decisión le es otorgada en el artículo 6 del citado Decreto, punto 2, párrafo tercero: “Corresponde al profesorado que ejerza la tutoría apreciar la conveniencia de aplicar la flexibilización horaria a un alumno o alumna”. Tal decisión será comunicada inmediatamente a la familia para que adopte las medidas que estime oportunas.

**Capítulo 2 – Participación en la vida del centro del alumnado.**

**Artículo 10. Cauces de participación.**

- a) Constituyen un deber y un derecho del alumnado de educación primaria la participación en el funcionamiento y en la vida del centro a través de los delegados y delegadas de grupo.

**Artículo 11. Delegados y delegadas de clase.**

- a) El alumnado de cada clase de educación primaria elegirá, por sufragio directo y secreto, por mayoría simple, durante el mes de octubre del curso escolar, un delegado o delegada de clase, así como un subdelegado o subdelegada, que sustituirá a la persona que ejerce la delegación en caso de vacante, ausencia o enfermedad, de acuerdo con el procedimiento que establezca el reglamento de organización y funcionamiento del centro.
- b) Las elecciones para Delegados y Subdelegados de cada grupo de alumnos y alumnas serán organizadas y convocadas por La jefatura de estudios, siendo estas ejecutadas por los tutores/as de cada grupo.

- c) El maestro/a tutor/a designará a un alumno o alumna, que hará transitoriamente las veces del mismo hasta que tenga lugar la elección del mismo.
- d) Los delegados y delegadas colaborarán con el profesorado en los asuntos que afecten al funcionamiento de la clase y, en su caso, trasladarán al tutor o tutora las sugerencias y opiniones del grupo al que representan.

**Artículo 12. Elecciones del delegado o delegada de clase:**

- a) Cualquier alumno o alumna de una clase podrá ser elegido delegado/a.
- b) Todo el alumnado tiene derecho a votar y a ser votado.
- c) El tutor/a de clase, en la segunda quincena de Septiembre, declarará un período de tres días para la presentación de candidaturas, tras la convocatoria por la Jefatura de Estudios. Transcurrido el plazo se abrirá otro de tres días para la campaña de los candidatos. En ausencia de candidaturas todo el alumnado del grupo será candidato, en tal circunstancia, el elegido/a quedará obligado a aceptar el cargo.
- d) Agotados los plazos se realizará la votación en el aula bajo la presidencia del tutor/a.
- e) En las papeletas de votos figurarán todas las candidaturas por orden alfabético.
- f) Cada votante marcará un máximo de dos nombres.
- g) Las elecciones se hacen por votación secreta.
- h) Tras el recuento de votos se declarará Delegado/a a la candidatura más votada y Subdelegado/a al siguiente alumno/a con más votos. Los casos de empate se resolverán con una segunda votación. Si ésta persistiera, se dirimirá por sorteo.
- i) El resto de candidaturas formarán una lista de suplentes ordenada por el número de votos obtenidos.
- j) Todas las elecciones serán presididas por el/a tutor/a de la clase. Los ceses ratificados.
- k) Las elecciones se llevarán a cabo en la primera quincena del mes de octubre.

**Artículo 13. Funciones del Delegado/a:**

- a) Colaborar con el tutor/a, el Equipo docente y con los órganos de gobierno en el buen funcionamiento del grupo en particular y del Centro en general.
- b) Asistir a las reuniones de la Junta de Delegados y participar en sus deliberaciones.
- c) Exponer a los maestros/as, tutores/as, Equipo Directivo del Centro y demás Órganos de Gobierno y Coordinación Docente (siempre por este orden), las sugerencias y reclamaciones de su grupo.
- d) Fomentar la participación en todas las actividades del Centro, la convivencia y el buen entendimiento entre los alumnos y alumnas de su grupo.
- e) Mantener informada a la clase de todas aquellas cuestiones relacionadas con los intereses de la misma.
- f) Supervisar el buen uso y mantenimiento del material en el aula. Si se observara cualquier desperfecto o incidencia en el aula lo comunicará al tutor y a Secretaría. A tal fin existirá un registro en Secretaría donde deberá ser anotado.
- g) Mantener el orden en el aula en ausencia del maestro/a.
- h) Tener derecho a asistir y participar en la primera parte de las sesiones de evaluación de su grupo, expresando las opiniones del grupo que representa y ser escuchado en ella.
- i) Reunirse con su grupo en los recreos o en cualquier otro momento, siempre que no perturbe el normal desarrollo de la actividad docente, previa información a la Jefatura de Estudios.
- j) Junto con el tutor/a, elevar al Equipo docente una propuesta de calendario consensuado de exámenes, controles y trabajos.
- k) Canalizar la solicitud y/o el reparto del material que necesite su grupo.
- l) Custodiar el parte diario de faltas de asistencia del alumnado, responsabilizándose de su deterioro o pérdida.

- m) Colaborar con el profesorado en el cumplimiento de las normas de seguridad en caso de emergencia.
- n) Al finalizar la jornada, recordar al grupo la obligación de colocar las sillas sobre las mesas para facilitar la limpieza del aula por el personal de limpieza, así como apagar las luces del aula, bajar las persianas y cerrar las ventanas.

Artículo 14. El Subdelegado/a.

- a) Es el alumno o alumna que, junto al Delegado/a, representa al alumnado de su clase.
- b) El Subdelegado/a desempeña las funciones del Delegado/a en su ausencia o en caso de renuncia o cese.
- c) El cargo de Subdelegado/a será elegido y nombrado en el mismo proceso que el Delegado.

Artículo 15. Funciones del Subdelegado/a:

- a) Colaborar con el Delegado/a.
- b) Asumir las competencias del Delegado cuando éste no asista a clase.

Artículo 16. Cese en las funciones.

1. El delegado o delegada o subdelegado/a podrán ser cesados de sus funciones por la Jefatura de Estudios en caso de conducta inapropiada contrarias a sus funciones o a las normas de convivencia a petición razonada del tutor/a, o cuando concurra alguna de las siguientes circunstancias:
  - a. Por decisión propia, debidamente justificada.
  - b. Por ser revocados por la mayoría absoluta del alumnado del grupo que los eligió, previo informe razonado dirigido al tutor/a. En este caso, se procederá a la convocatoria de nuevas elecciones, en un plazo de quince días y de acuerdo con lo establecido.
  - c. Por reiterada negligencia o tras el incumplimiento de sus funciones específicas, a propuesta del tutor/a o de la jefatura de estudios, previa audiencia del interesado/a.

Artículo 17. Encargado o encargada en Educación Infantil.

En Educación Infantil se potenciará la figura del encargado o encargada con el fin de preparar al alumnado para su participación posterior en la vida del Centro. Este cargo será rotatorio.

Artículo 18. Las actividades complementarias y extraescolares.

- a) Se podrán establecer actividades extraescolares y complementarias con el objetivo de desarrollar el currículo, promover el desarrollo de la cultura, de la personalidad y de los hábitos sociales del alumnado, complementando de esta manera la acción educativa de la escuela.
- b) **Las Actividades Complementarias** se realizan en el horario escolar y son las únicas que pueden afectar al horario habitual establecido modificándolo. Se comunicarán a las familias en el impreso correspondiente para su conocimiento y valoración. Deben organizarse por grupos completos y son de obligada participación. Si la actividad exige salir del colegio el alumnado deberá tener la correspondiente autorización de sus padres o tutores.
- c) Son de obligado cumplimiento para el profesorado que tenga clase con los grupos afectados, que preverá lo necesario para su realización. Si se organiza la actividad en cualquier parte del recinto escolar, el profesorado debe de estar junto a su grupo durante la hora lectiva en la que se realiza para atender las necesidades de su alumnado o corregir las conductas impropias. En las salidas el alumnado irá acompañado de su tutor/a.
- d) **Las Actividades Extraescolares** son las encaminadas a potenciar la apertura del centro a su entorno, a procurar la formación integral del alumnado en aspectos referidos a la



ampliación de su horizonte cultural, o el uso del tiempo libre. Tienen carácter voluntario; no forman parte del proceso de evaluación y será imprescindible, la autorización.

- e) Las actividades extraescolares y complementarias que se programen deberán:
  - a. Propiciar la convivencia dentro y fuera del aula y fomentar la buena educación en las distintas situaciones que el desplazamiento o el lugar público donde transcurren posibilitan.
  - b. Educar en buenos hábitos ciudadanos.
  - c. Facilitar el contacto con el entorno.
  - d. Favorecer la formación responsable para el ocio.
  - e. Potenciar la creatividad y descubrir aficiones.

Todas las actividades complementarias y extraescolares que se deseen establecer deberán contar con la aprobación del Consejo Escolar, y estar incluidas en las programaciones de cada curso académico. **Tanto las actividades complementarias como las extraescolares deben tener desarrollados sus objetivos y señaladas las competencias que se trabajan en los distintos momentos, antes, durante y después, de la salida o actividad concreta.**

- f) También deberán figurar en las programaciones anuales, para su aprobación por el Consejo Escolar las actividades complementarias y extraescolares organizadas por organismos oficiales, y el A.M.P.A.
- g) Aquellas actividades que no se programen al comienzo de curso, necesitarán el estudio y la aprobación del Claustro en las revisiones trimestrales y la aprobación del Consejo Escolar tal y como establece el Decreto 328/2010. Estas actividades deberán estar suficientemente razonadas, en su valor de formación y justificada su presentación tardía por un informe del ETCP.
- h) Cuando por el carácter de urgencia quisiera establecerse una actividad extraescolar, podrá llevarse a cabo contando siempre con la aprobación del Consejo Escolar en reunión convocada a tal efecto. Deberá estar justificado el carácter de urgencia por un informe del Equipo directivo.
- i) Todas aquellas actividades complementarias y extraescolares que supongan un desplazamiento fuera del Centro, deberán ser informadas por la Dirección al Servicio de Inspección con la suficiente antelación mediante anexo normalizado.
- j) Para evitar posibles problemas para los desplazamientos en las distintas actividades, el coordinador/a de ciclo, que será la persona encargada, solicitará al transportista un contrato previo a la realización de la actividad en el que consten los datos relativos a los vehículos necesarios, seguridad de los vehículos, horario contratado, coste, etc..
- k) **Cuando las Actividades Complementarias** se organicen dentro del centro, se desarrollaran en la parte que mejor se adecue a la misma. El profesorado, responsable de proveer todo lo necesario para su realización, debe estar en todo momento junto a su grupo atendiendo a sus alumnos/as y aprovechando las oportunidades que estas actividades ofrecen para educar en el respeto y la consideración hacia los demás.
- l) Las actividades complementarias que respondan a temas transversales tendrán un tratamiento común para todos los ciclos naturalmente adaptando su contenido a los distintos niveles.
- m) Además de informar a las familias de las actividades se debe recabar su valoración.
- n) Las familias participaran con su asistencia al menos en una celebración por trimestre.
- o) Todas las celebraciones del Colegio tendrán carácter pedagógico, es por esta razón que se excluirán actividades consumistas vinculadas a las mismas y resaltarán valores y hechos culturales.

p) Se podrá solicitar la participación y colaboración de las familias para reforzar el carácter didáctico de aquellas programaciones que el profesorado considere, informando al equipo directivo.

q) El ETCP, órgano encargado de la coordinación pedagógica de todas las actividades que se desarrollan en el centro, después de estudiar las propuestas de los ciclos, orientará las mismas teniendo en cuenta el horario que menos interfiera en el horario habitual de las distintas clases.

En las programaciones la inclusión de las actividades supondrá la realización de un sencillo proyecto que conste de:

1. Objetivos.
2. Descripción (contenidos y competencias).
3. Evaluación: inclusión de la actividad en la programación didáctica de la asignatura.
4. Grupo de alumnos/as participantes.
5. Profesorado responsable.
6. Fecha y lugar.
7. Coste y financiación.

Los proyectos llegarán al ETCP a través del/a coordinador/a de ciclo para su estudio y concreción.

**Las familias deben estar siempre informadas.** Los coordinadores/as de los ciclos que promueven la actividad se encargarán de elaborar y repartir la correspondiente información, comunicación o autorización de las actividades complementarias y extraescolares y recoger en los impresos que al efecto estén establecidos debidamente cumplimentados la conformidad o autorización de la familia con anterioridad al desarrollo de la misma. El profesorado responsable será el encargado de custodiar estas autorizaciones a lo largo del curso escolar, trasladándola posteriormente a su expediente.

Para las actividades complementarias con carácter obligatorio, sólo se aceptará como circunstancia excepcional que permita a un alumno/a su no participación en la misma, aquellas en las que concurran razones de carácter médico que lo desaconsejen.

Si se presenta cualquier otra razón particular, deberá comunicarse a los responsables de la actividad que tratarán de buscar una solución con el apoyo del/a coordinador/a, del ETCP y del Equipo Directivo.

Cualquier nota o comunicación a las familias en relación con las actividades debe contar con el visto bueno de la Dirección

**r) Criterios para elección de fechas.**

Se intentará repartir las distintas actividades de un grupo equitativamente entre los trimestres y entre los días de la semana, procurando en todo lo posible evitar la pérdida sistemática de clases de una misma asignatura.

**s) Criterios para la participación del profesorado.**

- El profesorado participante deberá dejar preparadas actividades al alumnado que no participen el día de la actividad.
- En las salidas apoyará el profesorado que afecte en menor medida al alumnado en su actividad lectiva.
- El profesorado responsable debe de velar por el cumplimiento de lo programado y, al término de la misma, comunicar a Jefatura de Estudios, las incidencias que considere de interés y posibles conflictos que hayan sucedido durante las actividades.

Para la realización de los desplazamientos deberemos tener en cuenta:

1. El profesorado participante acompañará al alumnado desde el comienzo hasta el final de la actividad.
2. Como norma participará un profesor por cada 20 alumnos y si la salida conllevara pernoctación irá acompañado por otra persona adulta.

3. El alumnado de A NEAE irá acompañado de un familiar o persona en quien se delegue.
4. Siempre que el profesorado lo estime conveniente podrá requerir el acompañamiento de familiares.

En caso de que se exceda el número mínimo, la fracción que de lugar al nuevo profesor/a acompañante deberá ser comunicada y valorada por el Equipo Directivo con suficiente antelación y podrá suplirse por un familiar acompañante.

**Finalizada la actividad** deberá aportarse una breve memoria a cerca de los resultados de la misma en la que se hagan constar la incidencias, consejos y grado de satisfacción, procurando recoger el sentir del alumnado participante. Esta memoria será muy útil para su evaluación así como para plantear actividades en los siguientes cursos.

Los alumnos/as que no asistan a las salidas deberán asistir al Centro. La jefatura de estudios organizará su ubicación.

**t) Criterio general de exclusión del alumnado para las salidas.**

La exclusión de determinados alumnos/as para alguna actividad se propondrá por el equipo docente en base a hechos concretos reflejados en partes de convivencia que demuestren las conductas contrarias a la misma, o por sanciones puestas por Jefatura de Estudios, Dirección o Comisión de Convivencia, según lo previsto en nuestro Plan de Convivencia.

**u) Comunicación a el/la jefe/a de Estudios.**

Al menos 7 días antes de realizar la actividad, el profesorado responsable la ultimaré con la Jefatura de Estudios.

Si se trata de una salida, comunicará al menos con 2 días de antelación el alumnado que no participa.

**v) Normas que regulen las actividades fuera del centro.**

1. Por tratarse de actividades fuera del centro, la participación del alumnado en ellas supone la aceptación de todas las normas establecidas. Por ello, le será de aplicación durante el desarrollo de las mismas, cuanto se recoge en el Plan de Convivencia sobre derechos y deberes de los/as alumnos/as, y las correspondientes sanciones en caso de conductas contrarias a las normas de convivencia.
2. En caso de conductas inadecuadas se considerará agravante el hecho de desarrollarse la actividad fuera del centro por suponer comportamiento inadecuado con el resto de compañeros/as, falta de colaboración e incidencia negativa para la imagen del colegio.
3. El alumnado que hubiera incurrido en conductas inadecuadas podrá quedar excluido temporalmente o hasta final de curso de participar en determinadas actividades futuras, si así lo propusiera el equipo docente y lo decidiera la Comisión de Convivencia del Consejo Escolar en virtud de la naturaleza de las conductas inadecuadas cometidas.
4. Durante las actividades que se lleven a cabo en un viaje, el alumnado no podrá separarse del grupo y no podrá ausentarse del lugar de alojamiento sin la previa comunicación y autorización del profesorado.

<b>TÍTULO II – EL PROFESORADO</b>
-----------------------------------

➔ Normativa de referencia:

- a) [Decreto 328/2010, de 13 de julio, por el que se aprueba el Reglamento Orgánico de las escuelas infantiles de segundo grado, de los colegios de educación primaria, de los colegios de educación infantil y primaria, y de los centros públicos específicos de educación especial.](#)

### Capítulo I – Derechos y deberes.

#### [Artículo 19. Funciones y deberes del profesorado.](#)

- a) Las funciones y deberes de los maestros y maestras son, entre otros, las siguientes:
- a. Conocer y cumplir el Proyecto de Centro.
  - b. Respetar la dignidad, integridad e intimidad de su alumnado y miembros de la comunidad educativa
  - c. Asistir con puntualidad a su trabajo , clases y reuniones a las que haya sido convocado
  - d. Solicitar justificación de las ausencias y autorización desalidas del Centro del alumnado
  - e. La programación y la enseñanza de las áreas que tengan encomendadas. Deberá tener en cuenta la diversidad del alumnado atendiendo a sus necesidades educativas especiales y de sobredotación intelectual.
  - f. La evaluación del proceso de aprendizaje del alumnado, así como la evaluación de los procesos de enseñanza.
  - g. Cooperar en el mantenimiento y buen uso del material e instalaciones del Centro
  - h. La tutoría del alumnado, la dirección y la orientación de su aprendizaje y el apoyo en su proceso educativo, en colaboración con las familias.
  - i. La orientación educativa en colaboración con los equipos de orientación educativa.
  - j. La atención al desarrollo intelectual, afectivo, psicomotriz, social y moral del alumnado.
  - k. La promoción, organización y participación en las actividades complementarias, dentro o fuera del recinto educativo, programadas por los centros.
  - l. La contribución a que las actividades del centro independientemente del espacio en el que transcurran se desarrollen en un clima de respeto, de tolerancia, de participación y de libertad para fomentar en el alumnado los valores de la ciudadanía democrática.
  - m. La información periódica a las familias sobre el proceso de aprendizaje de sus hijos e hijas, así como la orientación para su cooperación en el mismo.
  - n. La coordinación de las actividades docentes, de gestión y de dirección que les sean encomendadas.
  - o. La participación en la actividad general del centro.
  - p. La participación en las actividades formativas programadas por el centro como consecuencia de los resultados de la autoevaluación o de las evaluaciones internas o externas que se realicen.
  - q. La participación en los planes de evaluación que determine la Consejería competente en materia de educación o los propios centros.
  - r. Utilizar una metodología didáctica activa y participativa.
  - s. La investigación, la experimentación y la mejora continua de los procesos de enseñanza correspondiente.
  - t. El conocimiento y la utilización de las tecnologías de la información y la comunicación como herramienta habitual de trabajo en el aula.
  - u. Cumplir las decisiones emanadas de los Equipos Directivos, del Claustro de Profesores, del Consejo Escolar y de las autoridades educativas.
  - v. Cumplimentar toda la documentación requerida por la dirección y órganos de coordinación docente en el tiempo requerido.
  - w. Cumplimentar los informes de evaluación en los periodos establecidos y comentar los boletines de evaluación con cada familia personalmente al finalizar el trimestre

- x. Es obligación del profesorado utilizar el sistema informático SENECA y PASEN para el reflejo de la información relativa al alumnado que tenga a su cargo (faltas de asistencia, calificaciones, convivencia...) y la comunicación a las familias vía telemática.
- b) El profesorado realizará estas funciones incorporando los principios de colaboración, de trabajo en equipo y de coordinación entre el personal docente y el de atención educativa complementaria.

Artículo 20. Derechos del profesorado.

- a) El profesorado de las escuelas infantiles de segundo ciclo, de los colegios de educación primaria, de los colegios de educación infantil y primaria y de los centros públicos específicos de educación especial, en su condición de funcionario, tiene los derechos individuales y colectivos previstos en la legislación básica de la función pública.
- b) Asimismo, y en el desempeño de su actividad docente tiene, además, los siguientes derechos individuales:
  - a. Al reconocimiento de su autoridad magistral y académica.
  - b. A emplear los métodos de enseñanza y aprendizaje que considere más adecuados al nivel de desarrollo, aptitudes y capacidades del alumnado, de conformidad con lo establecido en el proyecto educativo del centro.
  - c. A intervenir y participar en el funcionamiento, la organización y gestión del centro a través de los cauces establecidos para ello.
  - d. A recibir la colaboración activa de las familias, a que éstas asuman sus responsabilidades en el proceso de educación y aprendizaje de sus hijos e hijas y a que apoyen su autoridad.
  - e. A recibir el apoyo permanente, el reconocimiento profesional y el fomento de su motivación de la Administración educativa.
  - f. A recibir el respeto, la consideración y la valoración social de la familia, la comunidad educativa y la sociedad, compartiendo entre todos la responsabilidad en el proceso educativo del alumnado.
  - g. Al respeto del alumnado y a que estos asuman su responsabilidad de acuerdo con su edad y nivel de desarrollo, en su propia formación, en la convivencia, en la vida escolar y en la vida en sociedad.
  - h. A elegir a sus representantes en el Consejo Escolar y a postularse como representante.
  - i. A participar en el Consejo Escolar en calidad de representantes del profesorado de acuerdo con las disposiciones vigentes.
  - j. A la formación permanente para el ejercicio profesional.
  - k. A la movilidad interterritorial en las condiciones que se establezcan.
  - l. A ejercer los cargos y las funciones directivas y de coordinación docente en los centros para los que fuesen designados en los términos establecidos legalmente.
  - m. A la acreditación de los méritos que se determinen a efectos de su promoción profesional, entre los que se considerarán, al menos, los siguientes: la participación en proyectos de experimentación, investigación e innovación educativa, sometidas a su correspondiente evaluación; la impartición de la docencia de su materia en una lengua extranjera; el ejercicio de la función directiva; la acción tutorial; la implicación en la mejora de la enseñanza y del rendimiento del alumnado, y la dirección de la fase de prácticas del profesorado de nuevo ingreso.
  - n. A ser informado de todo lo relativo a su labor docente y disponer de protocolos de actuación que le permitan enfrentarse a situaciones de conflictos para su resolución.

Artículo 21. Protección de los derechos del profesorado.

- a) La Consejería competente en materia de educación prestará una atención prioritaria a la mejora de las condiciones en las que el profesorado realiza su trabajo y al estímulo de una creciente consideración y reconocimiento social de la función docente.

- b) La Administración educativa otorgará al profesorado de los centros a los que se refiere el presente Reglamento presunción de veracidad dentro del ámbito docente y sólo ante la propia Administración educativa en el ejercicio de las funciones propias de sus cargos o con ocasión de ellas, respecto de los hechos que hayan sido reflejados por el profesorado en los correspondientes partes de incidencias u otros documentos docentes.
- c) Las personas que causen daños, injurias u ofensas al personal docente podrán ser objeto de reprobación ante el Consejo Escolar del centro, sin perjuicio de otras actuaciones que pudieran corresponder en los ámbitos administrativo o judicial.
- d) La Consejería competente en materia de educación promoverá ante la Fiscalía la calificación como atentado de las agresiones, intimidaciones graves o resistencia activa grave que se produzcan contra el profesorado de los centros a los que se refiere el presente Reglamento, cuando se hallen desempeñando las funciones de sus cargos o con ocasión de ellas.
- e) La Consejería competente en materia de educación proporcionará asistencia psicológica y jurídica gratuita al personal docente que preste servicios en los centros a los que se refiere el presente Reglamento, siempre que se trate de actos u omisiones producidos en el ejercicio de sus funciones en el ámbito de su actividad docente, en el cumplimiento del ordenamiento jurídico o de las órdenes de sus superiores. La asistencia jurídica se prestará, previo informe del Gabinete Jurídico de la Junta de Andalucía, de acuerdo con los siguientes criterios:
- a. La asistencia jurídica consistirá en la representación y defensa en juicio, cualesquiera que sean el órgano y el orden de la jurisdicción ante los que se diriman.
  - b. La asistencia jurídica se proporcionará tanto en los procedimientos judiciales iniciados frente al personal docente, como en aquellos otros que éste inicie en defensa de sus derechos frente a actos que atenten contra su integridad física o provoquen daños en sus bienes.

**Artículo 22. Protocolos de actuación en caso de maltrato y/o agresión hacia el profesorado o personal no docente (Conductas intimidatorias, violencia física, vandalismo.)**

- a) Solicitud de ayuda y comunicación al Equipo Directivo.
  - a. Cualquier miembro de la Comunidad Educativa que tenga conocimiento o sospecha TIENE LA OBLIGACIÓN DE PONERLO EN CONOCIMIENTO DEL EQUIPO DIRECTIVO.
- b) Actuaciones inmediatas.
  - a. Solicitud de ayuda.
  - b. El auxilio y presencia de los/as compañeros/as servirá además para actuar como testigo de los hechos si ello fuera posible.
  - c. Además, se puede pasar a telefonar a la Policía Local, Policía Nacional, Guardia Civil, etc.
  - d. En caso de agresión y si fuera necesario, el profesional agredido se dirigirá acompañado de algún miembro del Equipo Directivo al centro de salud o al servicio de urgencias. Tras el reconocimiento médico se solicitará un informe o parte de lesiones.
- c) Actuaciones posteriores.
  - a. Del profesional agredido.
    - i. Comunicación oficial del incidente a la Dirección del Centro.
    - ii. Denunciando ante el órgano competente:
      1. Juzgado.
      2. Policía Local.
      3. Policía Nacional.
      4. Guardia Civil, etc.
    - iii. Para ello, el personal docente de los centros públicos contará con el asesoramiento jurídico por parte de la Consejería de Educación en los términos establecidos en la ORDEN DE 27 DE FEBRERO DE 2007 por la que se regula la asistencia jurídica al personal docente de todos los niveles educativos, a excepción del universitario.

b. De la Dirección del Centro.

i. Recogida de la información y análisis de la misma. El Equipo Directivo realizará un informe con los datos obtenidos a través de:

1. Profesional agredido.
2. Testigos.

ii. Es muy importante recopilar el historial académico, reuniones con las familias, clima de colaboración con el Centro, faltas y cualquier otra documentación que ayude a definir el perfil de la personal agresora.

Artículo 23. Colaboración con las fuerzas de seguridad.

a) Los funcionarios docentes tienen el deber de COLABORAR CON LAS FUERZAS DE SEGURIDAD, siempre que se trate de mera información de la existencia o no de determinados menores como alumnos del Centro, de su domicilio, teléfono o cualquier otra circunstancia personal o familiar de los mismos, no será necesaria recabar la información por escrito. De NINGUNA MANERA, se permitirá el interrogatorio del MENOR, sin que esté presente su padre, madre o representante legal. Si dichos funcionarios se presentan con documento emitido por un Juzgado o Tribunal se estará a lo que el disponga, ante cualquier duda del documento se debe contrastar su veracidad, así como cualquier aclaración sobre su contenido.

**CAPÍTULO II – Participación en la vida del centro.**

Artículo 24. Participación en los órganos de gobierno.

a) El profesorado tendrá derecho a elegir a sus representantes en el Consejo Escolar, a postularse como representante y a participar como tal en calidad de representante de acuerdo con las disposiciones vigentes.

b) Los representantes del profesorado en el Consejo Escolar velarán por conocer las opiniones del resto del profesorado y transmitir las en sus reuniones, así como informar de los acuerdos y deliberaciones a sus representados.

c) Los procedimientos para la elección de representantes se especifican en el artículo.

Artículo 25. Participación a nivel técnico pedagógico.

a) El profesorado participará en la vida del centro a través del Claustro, Equipos de Ciclo y Equipos Docentes.

b) Las funciones y participación serán las recogidas en el Título VIII Órganos de Coordinación Docente.

**TÍTULO III - LAS FAMILIAS**

**Capítulo I – Derechos y deberes de las familias.**

➔ Normativa de referencia:

a) [Decreto 328/2010, de 13 de julio, por el que se aprueba el Reglamento Orgánico de las escuelas infantiles de segundo grado, de los colegios de educación primaria, de los colegios de educación infantil y primaria, y de los centros públicos específicos de educación especial.](#)

Artículo 26. Derechos de las familias

a) Las familias tienen derecho a:

a. Recibir el respeto y la consideración de todo el personal del centro.

b. Participar en el proceso educativo de sus hijos e hijas, apoyando el proceso de enseñanza y aprendizaje de éstos.

- c. Ser informadas de forma periódica sobre la evolución escolar de sus hijos e hijas.
- d. Ser oídas en las decisiones que afecten a la evolución escolar de sus hijos e hijas.
- e. Ser informadas de los criterios de evaluación que serán aplicados a sus hijos e hijas.
- f. Ser informadas puntualmente de las faltas de asistencia de sus hijos e hijas al centro.
- g. Suscribir con el centro docente un compromiso educativo para procurar un adecuado seguimiento del proceso de aprendizaje de sus hijos e hijas.
- h. Conocer el Plan de Centro.
- i. Ser informadas de las normas de convivencia establecidas en el centro.
- j. Recibir notificación puntual de las conductas contrarias o gravemente perjudiciales para la convivencia realizadas por sus hijos e hijas.
- k. Suscribir con el centro docente un compromiso de convivencia, con objeto de establecer mecanismos de coordinación con el profesorado y con otros profesionales
- l. que atienden al alumno o alumna que presente problemas de conducta o de aceptación de las normas escolares, y de colaborar en la aplicación de las medidas que se propongan, tanto en el tiempo escolar como extraescolar, para superar esta situación.
- m. Recibir información de las actividades y régimen de funcionamiento del centro, así como de las evaluaciones de las que haya podido ser objeto.
- n. Recibir información sobre los libros de texto y los materiales didácticos adoptados en el centro.
- o. Participar en la vida del centro y en el Consejo Escolar.
- p. Utilizar las instalaciones del centro en los términos que establezca el Consejo Escolar.

[Artículo 27. Deberes de las familias. Colaboración de las familias.](#)

- a) Los padres y las madres o representantes legales, como principales responsables que son de la educación de sus hijos e hijas o pupilos, tienen la obligación de colaborar con los centros docentes y con los maestros y maestras.
- b) Esta colaboración de las familias se concreta en:
  - a. Estimular a sus hijos e hijas en la realización de las actividades escolares para la consolidación de su aprendizaje que les hayan sido asignadas por el profesorado.
  - b. Atender a las citaciones del centro.
  - c. Facilitar información referente a sus hijos/as. (salud, personalidad, comportamiento, informes médicos, posibles alergias, separación conyugal...).
  - d. Respetar la autoridad y orientaciones del profesorado.
  - e. Respetar las normas de organización, convivencia y disciplina del centro.
  - f. Procurar que sus hijos e hijas conserven y mantengan en buen estado los libros de texto y el material didáctico cedido por los centros.
  - g. Cumplirán con las obligaciones contraídas en los compromisos educativos y de convivencia que hubieran suscrito con el centro.
  - h. Deberán abstenerse de visitar a sus hijos/as durante los recreos.
  - i. Evitarán la asistencia a clase de sus hijos/as cuando éstos se encuentren afectados por alguna enfermedad o plaga de carácter contagioso.
  - j. Los padres y madres recogerán personalmente o mediante persona autorizada al alumnado que tengan que ausentarse del Centro durante el horario escolar por causa justificada. La persona autorizada no será nunca un menor de edad.
  - k. Las familias del alumnado deberán ser puntuales en la hora de entrada del alumnado, 09:00h.
  - l. Las familias del alumnado deberán ser puntuales a la hora de recoger a sus hijos/as, el profesorado esperará un tiempo prudencial. El protocolo a seguir será el siguiente:



- i. DE 14:00 a 14:10 el tutor/a custodiará al alumno/a y se pondrá en contacto con los familiares vía telefónica. Les informará que la única opción si el retraso supera las 14:10 es que el alumno/a pase al comedor usando este servicio.
- ii. Si no pudiera contactar con la familia, de 14:10 en adelante el equipo directivo se hará cargo del alumno/a tomando las medidas oportunas (entrada al comedor, llamada a autoridades para que se encarguen de su custodia.....)
- m. La reiteración frecuente de estos hechos con una misma familia, en la medida que comporta una falta de asunción de las responsabilidades de custodia de los menores, será tratada de forma similar al absentismo. El/a Tutor/a tratará en tutoría este tema con la familia advirtiéndoles de la importancia del hecho. En último término, la dirección del Centro comunicará por escrito la situación a los servicios sociales.
- n. Las familias del alumnado de Infantil cuyos hijos/as entren al colegio sin controlar esfínteres tendrán la obligación de acudir al Centro cada vez que el tutor/a les llame para cambiarlos.

**Artículo 28. Comunicaciones obligatorias.**

- a) Los padres y madres comunicarán al Centro cualquier situación familiar (separaciones, divorcios...) que afecten a la relación del centro con la familia.

**Artículo 29. Protocolos de actuación en casos de padres y madres separados o divorciados.**

- a) Patria potestad compartida, es decir padre y madre detentan los derechos y deberes que comporta la paternidad/maternidad. Si el padre o la madre la perdiera mediante sentencia, deberá ponerse inmediatamente en conocimiento del Director/a y del/la Tutor/a.
- b) Cuando el padre o la madre con patria potestad compartida quiera ejercer algún derecho o deber de los reconocidos en su relación con el Centro actuarán de común acuerdo comunicándolo así ambos al tutor/a en la primera tutoría, si no fuera así, se presentará la última sentencia que se haya dictado al respecto.
- c) El padre o madre que haya perdido la patria potestad sobre sus hijos/as no tiene absolutamente ningún derecho a ser informado, ni tiene capacidad para intervenir en el proceso educativo del menor.
- d) **CAPACIDAD LEGAL PARA MATRICULAR O DAR DE BAJA A SUS HIJOS:**
  - a. Si no se ha notificado verbalmente o por escrito la separación o divorcio y la situación que de ella se deriva toda actuación que ambos realicen tanto de forma conjunta como individual debe ser atendida por la presunción legal de que obran en beneficio del hijo/a menor de edad. En caso contrario, cualquier asunto sobre la escolarización, matriculación del hijo/a se debe solicitar por escrito.
  - b. Si han notificado que están separados y alguno solicita baja por escrito en el Centro, sin que conste la aceptación del otro nos podemos encontrar ante 2 situaciones:
    - i. Existencia de sentencia de patria potestad compartida: La decisión debe ser consensuada. Quien tenga la guarda y custodia de hecho estará facultado para decidir en último término, en qué centro se ha de escolarizar al hijo/a .El centro se lo comunicará al juzgado que dictó las medidas correspondientes.
    - ii. Ausencia de sentencia de la patria potestad: en este caso a su vez se pueden dar dos supuestos:
      1. Que esté escolarizado/ a: Se mantendrá matriculado hasta que se reciba orden judicial o resolución administrativa, o ambos progenitores manifiesten su conformidad en lo solicitado. Tampoco se enviará la documentación académica a otro centro, hasta que no se reciba lo indicado anteriormente.
      2. Que no esté escolarizado/ a y se pida su escolarización: Es prioritario escolarizar en el Centro donde realmente vaya a asistir con independencia de solucionar posteriormente las cuestiones burocráticas y se conozca la decisión conjunta o judicial
    - iii. Sin que conste la autorización de quien tiene la guarda y custodia no debe autorizarse que el niño/a sea retirado del centro por nadie, incluido el padre o la madre no

custodio, salvo autorización expresa y concreta, por escrito del progenitor que ostente la guarda y custodia.

iv. Sin que conste la autorización de quien tiene la guarda y custodia no puede autorizarse la visita del padre/madre no ejerciente de la guarda y custodia en nuestro colegio.

d) INFORMACIÓN AL PROGENITOR QUE NO TIENE LA GUARDA Y CUSTODIA:

a. Al recibir una petición de información sobre el proceso de aprendizaje del hijo/a, se requerirá que se haga por escrito, acompañado, en todo caso, por copia fehaciente de la última sentencia o auto con las medidas, definitivas o provisionales, que regularan las relaciones familiares con posterioridad al divorcio, separación o nulidad o ruptura del vínculo preexistente. Si el documento judicial contuviera pronunciamiento concreto al respecto se estará al contenido exacto de lo dispuesto por el juez o tribunal que lo dicta.

b. Si en el fallo de la sentencia o en la disposición judicial que exista no hubiera declaración sobre el particular el Centro deberá proporcionar información sobre el rendimiento escolar al progenitor que no tiene encomendada la guarda y custodia siempre que no haya sido privado de la patria potestad. Los Centros no entregarán documento alguno ni darán información al progenitor privado de la patria potestad, salvo por orden judicial. El procedimiento a seguir será el siguiente:

i. Recibida la petición de información en los términos indicados anteriormente, se comunicará al padre o madre que tenga la custodia de la petición recibida, concediéndole un plazo de 10 días para que pueda formular las alegaciones que estime pertinentes. Se le indicará que puede solicitar copia de la sentencia o documento judicial aportado para que contraste que es el último emitido y por ello el vigente.

ii. Transcurrido dicho plazo sin que se hayan formulado alegaciones o cuando éstas no aporten ningún elemento que aconseje variar el procedimiento que se establece en el presente escrito, el Centro procederá a hacer llegar simultáneamente a ambos progenitores copia de cuanta información documental se entregue a la persona que tiene la custodia del alumno/a. De la misma manera, por el tutor o profesores que le den clases se facilitará la información verbal que estimen oportuna.

c. En el caso de que se aporten nuevos documentos judiciales que modifiquen las decisiones anteriores en lo referente a la guarda y custodia, se estará a los que en ellos se disponga. Mientras tanto se mantendrá el procedimiento descrito.

d. El documento que se entrega al progenitor que no tiene la custodia debe ser devuelto con el "RECIBÍ" correspondiente y si esta obligación se incumple reiteradamente, el Centro no estará obligado desde ese momento a continuar con la remisión de los documentos informativos.

## CAPÍTULO II – Participación de las familias en la vida del Centro.

→ Normativa de referencia:

a) [Decreto 328/2010, de 13 de julio, por el que se aprueba el Reglamento Orgánico de las escuelas infantiles de segundo grado, de los colegios de educación primaria, de los colegios de educación infantil y primaria, y de los centros públicos específicos de educación especial.](#)

b) [ORDEN de 7 de octubre de 2010 por la que se regula el desarrollo de los procesos electorales para la renovación y constitución de los Consejos Escolares de los centros docentes sostenidos con fondos públicos de la comunidad autónoma de Andalucía, a excepción de los centros específicos de Educación Permanente de Personas Adultas, y se efectúa su convocatoria para el año 2010.](#)

- c) [INSTRUCCIONES de 7 de octubre de 2010, de la Dirección General de Participación e Innovación Educativa, sobre el proceso electoral para la renovación y constitución de los consejos escolares de centros docentes públicos, privados concertados, escuelas infantiles y centros de educación infantil de convenio a excepción de los centros específicos de educación permanente de personas adultas y de los universitarios.](#)

**Artículo 30. Participación de las familias a través del Consejo Escolar.**

- a) Los representantes de padres/madres/tutores legales serán elegidos en forma y número que determine la legislación vigente. De la misma forma se llevará a cabo la cobertura de vacantes que se puedan producir.
- b) Las reuniones del Consejo Escolar deberán celebrarse en el día y con el horario que posibiliten la asistencia de todos sus miembros y, en todo caso, en sesión de tarde que no interfiera el horario lectivo del centro.
- c) El Consejo Escolar será convocado por orden de la presidencia, adoptado por propia iniciativa o a solicitud de, al menos, un tercio de sus miembros.
- d) Para la celebración de las reuniones ordinarias, el secretario o secretaria del Consejo Escolar, por orden de la presidencia, convocará con el correspondiente orden del día a los miembros del mismo, con una antelación mínima de una semana, y pondrá a su disposición la correspondiente información sobre los temas a tratar en la reunión. Podrán realizarse, además, convocatorias extraordinarias con una antelación mínima de cuarenta y ocho horas, cuando la naturaleza de los asuntos que hayan de tratarse así lo aconseje.
- e) El Consejo Escolar adoptará los acuerdos por mayoría de votos, sin perjuicio de la exigencia de otras mayorías cuando así se determine expresamente por normativa específica.
- f) Los representantes de padres/madres/tutores legales mantendrán contactos periódicos con sus representados para conocer posturas de los temas que se tratan en el Consejo.
- g) Igualmente, los representantes del AMPA en dicho Consejo defenderán las opiniones de sus asociados y darán a conocer los acuerdos tomados en las reuniones del Consejo.

**Artículo 31. Participación a través de asociaciones de madres y padres.**

- a) Las madres, padres y representantes legales del alumnado matriculado en el centro podrán asociarse de acuerdo con la normativa vigente.
- b) Las asociaciones de madres y padres del alumnado tendrán las finalidades que se establezcan en sus propios estatutos, entre las que se considerarán, al menos, las siguientes:
- a. Asistir a los padres, madres o representantes legales del alumnado en todo aquello que concierna a la educación de sus hijos e hijas o menores bajo su guarda o tutela.
- b. Colaborar en las actividades educativas del centro.
- c. Promover la participación de los padres, madres o representantes legales del alumnado en la gestión del centro.
- c) Las asociaciones de madres y padres del alumnado tendrán derecho a ser informadas de las actividades y régimen de funcionamiento del centro, de las evaluaciones de las que haya podido ser objeto, así como del Plan de Centro establecido por el mismo.
- d) Las asociaciones de madres y padres del alumnado se inscribirán en el Censo de Entidades Colaboradoras de la Enseñanza, a que se refiere el Decreto 71/2009, de 31 de marzo, por el que se regula el Censo de Entidades Colaboradoras de la Enseñanza.
- e) Se facilitará la colaboración de las asociaciones de madres y padres del alumnado con los equipos directivos de los centros, y la realización de acciones formativas en las que participen las familias y el profesorado.
- f) Para el mejor funcionamiento del Centro es conveniente que exista un alto grado de colaboración entre éste y el AMPA. En este sentido, el Centro debe informar al AMPA de

todo aquello que considere de interés así como poner a su disposición locales e instalaciones necesarias para realizar las actividades que hayan sido aprobadas en el C.E.

g) La Junta Directiva del AMPA deberá reunirse al menos una vez por trimestre con el Equipo Directivo del Centro para intercambiar y contrastar informaciones o analizar cualquier tema de su competencia, así como para organizar actividades educativas y/o extraescolares.

h) Será obligación de la Junta Directiva del AMPA remitir al Equipo Directivo su Plan de Actuación para incluirlo en el Plan de Centro, así como aquellas rectificaciones anuales que considere pertinentes.

#### Artículo 32. Reuniones individuales con tutor/a.

a) Los padres/madres dispondrán de una hora semanal de tutoría para entrevistarse con el tutor/a, estas reuniones podrán llevarse a cabo por solicitud del tutor/a o del padre/madre. El día y hora serán los determinados en el horario anual del Centro y en ningún caso se realizarán en horario lectivo. Al menos se realizará una reunión tutorial al trimestre con los tutores legales del alumnado. Todas las tutorías quedarán reflejadas en las correspondientes actas elaboradas al efecto.

b) En cualquier caso y con el fin de poder disponer de una información actualizada de la marcha académica del alumnado, se solicitará previamente la entrevista con el Tutor/a con una antelación, al menos, de dos días lectivos.

c) En caso de requerir entrevista con algún otro profesorado del grupo, esta será concertada a través del Tutor o Tutora.

d) Al finalizar cada trimestre el/a tutor/a entregará personalmente y de manera individualizada a cada familia el resultado de las evaluaciones. Les citará prefijando un horario distinto para cada familia.

e) Según la LEA y la orden de 10 de agosto de 2010, podrán suscribir compromisos de convivencia y educativos con el tutor/a del alumno/a en presencia de algún miembro del Equipo Directivo. Los compromisos serán revisados por el tutor/a o el Equipo Directivo periódicamente informando a las familias de la evolución del mismo.

#### Artículo 33. Tutoría telemática.

a) La tutoría se podrá realizar también por medios telemáticos, en cuyo caso el tutor/a responderá en el plazo máximo de una semana. Para ello se utilizará el correo profesional que provisione la Consejería de Educación al profesorado y la dirección de los centros procurará los medios materiales necesarios para que se pueda llevar a cabo.

b) Los tutores/ras deberán hacer uso del programa PASEN para facilitar información a las familias. Por una parte quedará constancia de las evaluaciones trimestrales oficiales, por otro se podrá informar de todas aquellas actividades o tareas evaluables a través de este sistema para que la familia tenga constancia de ellas. Dicha información podrá incluir otros aspectos tales como las faltas de asistencia, incumplimiento de normas de convivencia, etc.

#### Artículo 34. Delegado/a de padres-madres.

a) En cada grupo escolar será elegido anualmente, coincidiendo con la reunión general de principio de curso, un delegado/a de padres y madres del alumnado por parte de los padres asistentes cuya responsabilidad es representarlas en las necesidades e intereses de sus hijos, implicándolas en la mejora de la convivencia y rendimiento educativos, coordinados con quien ostente la tutoría del grupo.

b) Deben ser mediadores y colaboradores activos que ayuden en todas aquellas labores que conduzcan al mejor funcionamiento del grupo y del Centro, siendo enlaces entre los padres de alumnos y su tutor, entre los padres de cada aula y la Junta Directiva del AMPA, además de entre los padres y el Equipo Directivo.

c) Deben saber ser personas flexibles y empáticas, poniéndose en el lugar de los demás; neutrales e imparciales; que sepan escuchar; motivadores e integradores. Personas con criterio que perciban las verdaderas inquietudes de los padres, discernan lo importante de lo trivial, obtengan sugerencias, propongan soluciones y canalicen las reclamaciones.

d) Deben favorecer:

La comunicación, siendo fácil su trato y accesibilidad para los demás.

La conciliación, generando puntos de encuentro entre sentimientos u opiniones enfrentados.

La aportación de ideas, nunca de prejuicios, que solucione situaciones problemáticas.

La afectividad y el diálogo, fuentes de la resolución de conflictos.

La justicia y la eficacia, toda vez que en situaciones se precisa de una actuación pronta, pero justa.

La actitud positiva, puesto que con queja y prejuicio se enquistan los problemas.

La ética y la coherencia, con los derechos fundamentales de nuestra sociedad y con los principios básicos que rigen el sistema educativo.

La disponibilidad, para con las familias y con el tutor/a del grupo.

e) Deben evitar:

La fiscalización de la labor del profesorado, evitando críticas destructivas que distorsionen la tarea docente.

La sustitución de la función del tutor/a ante problemas en el aula, toda vez que la referencia en el grupo es el tutor/a.

La reivindicación exclusiva de quejas, puesto que se trata de “estar con, no en contra de”.

La defensa exclusiva de los intereses de los/as hijos/as propios, sino los del grupo de clase.

**Funciones del delegado o delegada de padres y madres:**

a. Ser los representantes de los padres y las madres del alumnado de cada grupo-clase.

b. Ser colaboradores y colaboradoras activos que ayuden en todas aquellas labores que favorezcan el buen funcionamiento del grupo y el centro educativo.

c. Ser mediadores y mediadoras en la resolución pacífica de conflictos entre el propio alumnado o entre éste y cualquier miembro de la comunidad educativa.

d. Ser mediadores y mediadoras entre padres-madres y éstos y el profesorado.

e. Impulsar medidas que favorezcan la igualdad por razones de género evitando cualquier tipo de discriminación por esta cuestión y por tanto favoreciendo una concienciación individual y colectiva de esta necesidad.

f. Orientar a las familias que se incorporan por primera vez al centro, favoreciendo su conocimiento físico, del profesorado y su organización.

g. Cualesquiera otras recogidas en el Plan de Convivencia, Plan de Acción Tutorial u otro documento planificador del Centro.

**Artículo 35. Reuniones generales de tutoría.**

a) Se realizará una reunión general del tutor/a con los padres-madres, dónde se aportará información sobre los horarios, calendario, normas, programas, proyectos, etc... en las primeras semanas de Septiembre y antes de iniciarse el período lectivo. De los objetivos del curso, criterios de evaluación, propuestas de actividades complementarias etc se informará en otra reunión antes del 15 de Noviembre.

- b) Para el alumnado de nueva incorporación de Infantil 3 años, se celebrará en el mes de junio tras la matriculación una reunión general, no de tutoría, con el fin de difundir todos aquellos aspectos más relevantes de la organización del Centro que afecten a los padres y madres. Se procurará que coincida con las previstas por el orientador/a dentro del Plan de Actuación del EOE.
- c) Las reuniones generales de tutoría no se realizarán en ningún caso en horario lectivo.

#### TÍTULO IV - EL PERSONAL DE ADMINISTRACIÓN Y SERVICIOS.

→ Normativa de referencia:

- a) [Decreto 328/2010, de 13 de julio, por el que se aprueba el Reglamento Orgánico de las escuelas infantiles de segundo grado, de los colegios de educación primaria, de los colegios de educación infantil y primaria, y de los centros públicos específicos de educación especial.](#)
- b) [VI Convenio Personal Laboral Junta de Andalucía.](#)

##### Capítulo I – Derechos y deberes del personal de administración y servicios.

###### Artículo 36. Derechos y obligaciones.

- a) El personal de administración y servicios y de atención educativa y complementaria de las escuelas infantiles de segundo ciclo, de los colegios de educación primaria, de los colegios de educación infantil y primaria y de los centros públicos específicos de educación especial tendrá los derechos y obligaciones establecidos en la legislación del personal funcionario o laboral que le resulte de aplicación.
- b) Asimismo, tendrá derecho a participar en el Consejo Escolar en calidad de representante del personal de administración y servicios o, en su caso, del personal de atención educativa complementaria, de acuerdo con las disposiciones vigentes, y a elegir a sus representantes en este órgano colegiado.
- c) La Administración de la Junta de Andalucía establecerá planes específicos de formación dirigidos al personal de referencia en los que se incluirán aspectos relativos a la ordenación general del sistema educativo y a la participación de este sector en el mismo.

###### Artículo 37. Protección de derechos.

- a) Se promoverán acciones que favorezcan la justa valoración social del personal de administración y servicios y de atención educativa complementaria de las escuelas infantiles de segundo ciclo, de los colegios de educación primaria, de los colegios de educación infantil y primaria y de los centros públicos específicos de educación especial.

###### Artículo 38. El Médico escolar.

- a) Es el trabajador que con la titulación propia, y especialización correspondiente tendrá como responsabilidad básica la atención del área médica con arreglo a las relaciones jerárquicas delimitadas en la R.P.T. o derivadas del C.C.P.L.J.A., para lo cual desarrollará las siguientes responsabilidades:
- Realizar tratamientos directos y/o globalizados de Médico. aplicando las técnicas recuperadoras necesarias en cada caso o cualquier otra técnica que esté dentro de las posibilidades recuperadoras e integradoras del asistido.
  - Orientar, programar y seguir tratamientos.
  - Participar, en el seno de equipos multidisciplinares para determinar, valorar, informar o asesorar en materias relacionadas con su especialidad.
  - Disposición los recursos necesarios para efectuar los tratamientos de fisioterapia.

- e. Desarrollar en general, todas aquellas responsabilidades no especificadas anteriormente y que estén incluidas o relacionadas con la responsabilidad básica del puesto y su profesión.
- f. Conocer el Plan de Centro y aplicarlo.

**Artículo 39. Monitor/a de educación especial.**

- a) Es el trabajador/a que atiende al alumnado discapacitado psíquico, físico, o con necesidades educativas especiales, bajo la dependencia de la dirección del centro y del profesorado especialista, ejerciendo alguna de las siguientes funciones:
  - a. Atender, bajo la supervisión del profesorado especialista o equipo técnico, la realización de actividades de ocio y tiempo libre realizados por el alumnado de NEE en los centros donde tales puestos estén ubicados.
  - b. Colaborar, si son requeridos, en la programación, sobre las actividades de ocio y tiempo libre.
  - c. Instruir y atender a este alumnado en conductas sociales, comportamientos de autoalimentación, hábitos de higiene y aseo personal.
  - d. Colaborar en los cambios de servicios, en la vigilancia de recreos y clases.
  - e. Colaborar, bajo la supervisión del profesorado especialista o del equipo técnico, en las relaciones Centro-Familia.
  - f. Atender en la vigilancia de recreos.
  - g. Participar siempre que se pueda en los equipos de orientación, con la misión de colaborar con el profesor tutor y/o con el resto del equipo de especialistas en actividades formativas no docentes.
  - h. Desarrollar en general todas aquellas funciones no especificadas anteriormente y que estén incluidas o relacionadas con la misión básica del puesto y aquellas otras incluidas en su convenio.
  - i. Conocer el PLAN DE CENTRO y aplicarlo.

**Artículo 40. Monitor/a de Transporte.**

**TRANSPORTE ESCOLAR**

Se atenderá a lo establecido en el Real Decreto 443/2001 de 27 de Abril sobre condiciones de seguridad en el transporte escolar y de normas y su posterior modificación en Real Decreto 894/2002 de 30 de Agosto.

A principio de curso el centro dispondrá del itinerario y las paradas de los vehículos autorizados para dicho curso escolar, documento que facilitará al monitor/a.

La parada de origen o de destino en el centro se ubicará en la misma vía donde se encuentra el centro escolar y en el mismo lado.

Funciones

- a) Acompañar a los alumnos/as en el uso del transporte escolar.
- b) El/ a monitor/a vigilará que los alumnos/as vayan sentados cada uno en su asiento con el cinturón puesto en todos los desplazamientos.
- c) Mantener actualizadas el las listas de transporte.
- d) Observar que tanto el número de usuarios como el estado y uso de los autobuses, se atienden a las normas autorizadas . Para ello dará cuenta a la dirección del centro mediante un parte de transporte donde se recoja cualquier incidencia si las hubiera. Una vez supervisado por la directora se remitirá la incidencia al ISE.
- e) El tiempo de permanencia de los alumnos/as en el Centro que no coincida con el horario lectivo, estarán bajo la vigilancia del/a monitor/a .

- f) A la entrada: bajará al alumnado del autobús y vigilará a los alumnos/as en el patio del colegio desde la llegada del transporte y entrada en el patio hasta que van a las filas. A la salida: los recogerá de sus filas, subirá y acompañará en el autobús.
- g) Conocer el Plan de Centro y aplicarlo.

Artículo 41. Monitor/a de Dirección.

Tareas administrativas Las marcará el Secretario/a del Centro y sintetizadas son:

- Control y registro administrativo de los diferentes miembros de la comunidad escolar:
- Alumnos/as: altas, bajas, censo general, fichas individuales, expedientes y archivo.
- Profesores/as: altas e incorporaciones, bajas y tramitación de licencias, fichas y censo.
- Padres y madres: censo general, ficha de datos familiares.

Archivo:

- Archivo de correspondencia, adjudicando un nº de entrada o salida según el caso, archivándolo y asentándolo en el libro de control de correspondencia.
- Elaboración de documentos oficiales o cualquier otro tipo de documento a petición del Equipo directivo: certificados, solicitudes, informes y tramitaciones de diversa índole.
- Información y difusión pública a través de los tablones de anuncios de cuantos documentos puedan ser considerados de interés general
- Informatizar documentos o escritos, notas informativas.
- Procesos de preinscripción y matriculación del alumnado del Centro.
- Elaboración de recibos.
- Seguimiento del pago de recibos.
- Tramitación de becas y ayudas al estudio presentadas por las familias.
- Atención al teléfono.
- Mantenimiento de expedientes del alumnado.

Atención al Servicio de biblioteca.

- La monitora se encargará de mantener actualizado el fichero de la Biblioteca general así como mantener el orden de la misma.
- Colaborar con el/la coordinador/a del Proyecto de biblioteca en tareas como: carnets de biblioteca, prestamos de libros, animaciones, feria del libro ...
- Colaboración en actividades extraescolares, complementarias y deportivas.
- La colaboración con los/las tutores/as para realizar actividades extraescolares, complementarias y deportivas se hará bajo la indicación del Equipo Directivo.
- Cualquier otra tarea encomendada por el equipo directivo acorde con sus funciones.
- Aquellas otras incluidas en su convenio.
- Conocer el Plan de Centro y aplicarlo.



Artículo 42. Conserjería y Personal del Plan de Familia.

- a) El/la Conserje será personal del Ayuntamiento y realizará las siguientes funciones:
- Abrirá y cerrará las puertas de acceso al centro, antes de comenzar y finalizar la jornada escolar impidiendo la entrada a las aulas de cualquier personal que no sea el alumnado y el profesorado.
  - Tendrá todas las llaves del centro que el/la Secretario/a le entregue.
  - Encenderá y apagará luces y calefacción siguiendo las indicaciones del/a Secretario/a.
  - Mantenimiento y cuidado de los jardines y edificios.
  - Recogida y entrega de correspondencia al centro.
  - Vigilancia y control de entradas y salidas de personas ajenas al centro. Al respecto seguirá instrucciones del/a Secretario/a.
  - Vigilancia del edificio.
  - Control de personas que acuden al centro fuera de los horarios oficiales establecidos. Seguirá instrucciones del/a Secretario/a
  - Comunicación de cualquier avería al Secretario/a.
  - Comunicar a la dirección del centro cualquier anomalía que se produzca. .
  - Revisar las instalaciones una vez acabadas las actividades realizadas en el Centro fuera de las horas lectivas.
  - Cualquier otra incluida en su convenio.
  - Conocer el Plan de Centro y aplicarlo.
- b) **Aula matinal.**  
El personal encargado de atención al alumnado de aula matinal llevará a cabo las siguientes funciones:
- Recepción del alumnado: la incorporación de los niños/as se realiza a partir de las 7:30
  - Cuidado y atención del alumnado durante todo el servicio.
  - Entrega de los/as niños/as a los/as maestros/as correspondientes. Se acompañará al alumnado a su clase correspondiente una vez esté dentro el Tutor/a.
  - Control de asistencia: se mantendrá un control de los/as niños/as que acuden al servicio, así como un fichero en el que se recojan datos personales, familiares y sobre enfermedades.
  - Proporcionar al alumnado la adquisición de hábitos sociales de correcta utilización y conservación del mobiliario y enseres del aula matinal.
  - Organizar las actividades del aula.
  - Fomentar la educación en el tiempo libre bajo los principios de actividad, juego y creatividad.
  - Procurar el descanso y la relajación del alumnado participante.
  - Crear y mantener un ambiente agradable velando por la ambientación cuidada y esmerada del aula (decoración, disposición del mobiliario, música, etc.)
  - Establecer un clima agradable y de confianza ante las diferentes necesidades del alumnado.
  - Conocer el Plan de Centro y aplicarlo.
  - Inculcar al alumnado que asiste al aula la necesidad de respetar el horario y las normas de convivencia establecidas en el Plan de Centro.
  - Velar por el cumplimiento de las normas de salud e higiene.
- c) **Comedor Escolar.** El personal encargado de atención al alumnado de comedor escolar llevará a cabo las siguientes funciones:

- a. Atender y custodiar al alumnado durante las comidas y en el tiempo anterior y posterior a las mismas, así como, en su caso, durante el traslado del alumnado al comedor.
  - b. No permitirán la entrada al espacio de comedor del personal ajeno a este servicio.
  - c. Resolver las incidencias que pudieran presentarse durante ese periodo. Comunicar los incidentes importantes a las familias y Jefatura de Estudios utilizando los impresos y según Plan de Convivencia.
  - d. Prestar especial atención a la labor educativa del comedor: adquisición de hábitos sociales e higiénico-sanitarios, de educación en la mesa y correcta utilización del menaje del comedor, comportamiento respetuoso con el resto de comensales. No se permitirá, peleas, ofensas ni trato desconsiderado con los demás. Les enseñarán a no hacer ruido con las sillas al sentarse y levantarse, y fomentaran la autonomía y responsabilidad respecto al servicio de su comida.
  - e. Mantener actualizado el fichero de datos que las familias proporcionan al inicio de cada curso: teléfono, actividades extraescolares, alergias, enfermedades personas autorizadas para recoger al alumnado.
  - f. Control de asistencia: se mantendrá un control de los/as niños/as que acuden al servicio.
  - g. Control diario de la temperatura de los alimentos así como de las condiciones higiénicas y saludables de los mismos.
  - h. Se responsabilizarán de ubicar claramente el listado del alumnado con certificado médico de alergias.
  - i. Cualquier otra función que le pueda ser encomendada por la persona que ejerce la dirección del centro, para el adecuado funcionamiento del comedor escolar.
  - j. Ocuparan siempre los espacios asignados y velaran porque el alumnado observe las obligaciones y formas de conductas establecidas por el centro.
  - k. En caso de que las familias no recojan a sus hijos/as en la hora estipulada, intentará ponerse en contacto con éstas. Si no lograrse hacerlo, pasados 15 minutos se procedería a avisar a la Policía Local para que se hiciesen cargo de la custodia de dicho alumnado.
  - l. Conocer el Plan de Centro y aplicarlo.
- d) **Actividades extraescolares.** El personal encargado de atención al alumnado de las actividades extraescolares llevará a cabo las siguientes funciones:
- a. Control de asistencia: se mantendrá un control de los/as niños/as que acuden al servicio, así como un fichero en el que se recojan datos personales y familiares.
  - b. Serán los monitores/as los que fijen las edades o niveles para formar grupos en las distintas actividades
  - c. La monitora elaborará un boletín informativo sobre el progreso o dificultades del alumnado en cada uno de los trimestres. Este será conocido por los padres/madres y firmado en cada uno de los trimestres.
  - d. Cuidado y atención del alumnado durante todo el servicio.
  - e. Entrega de los/as niños/as a los tutores o representantes legales al finalizar el horario de los talleres impartidos.
  - f. Organizar las actividades del aula.
  - g. Fomentar la educación en el tiempo libre bajo los principios de actividad, juego y creatividad.
  - h. Crear y mantener un ambiente agradable velando por la ambientación cuidada y esmerada del aula cuidando la decoración, disposición del mobiliario, etc.. debiendo

inculcar en el alumnado el respeto por el material y los espacios que utilicen, así como por las pertenencias personales.

- i. Establecer un clima agradable y de confianza ante las diferentes necesidades del alumnado.
- j. Inculcar al alumnado que asiste al aula la necesidad de respetar el horario y las normas de convivencia establecidas.
- k. Cualquier otra función que le pueda ser encomendada por la persona que ejerce la dirección del centro, para el adecuado funcionamiento de la actividad escolar.
- l. Ocuparan siempre los espacios asignados y velaran porque el alumnado observe las obligaciones y formas de conductas establecidas por el centro.
- m. En caso de que las familias no recojan a sus hijos/as en la hora estipulada, intentará ponerse en contacto con éstas. Si no lograrse hacerlo, pasados 15 minutos se procedería a avisar a la Policía Local para que se haga cargo de la custodia de dicho alumnado.
- n. Conocer el Plan de Centro y aplicarlo.

**Artículo 43. Protocolos de actuación en caso de agresión (Conductas intimidatorias, violencia física, vandalismo.)**

- a) Se llevará a cabo los protocolos especificados en el artículo 21 relativos al profesorado o PAS.
- b) Se llevará a cabo los protocolos recogidos en el Plan de Convivencia.

**Capítulo II – Participación en la vida del Centro.**

→ **Normativa de referencia:**

- a) [Decreto 328/2010, de 13 de julio, por el que se aprueba el Reglamento Orgánico de las escuelas infantiles de segundo grado, de los colegios de educación primaria, de los colegios de educación infantil y primaria, y de los centros públicos específicos de educación especial.](#)

**Artículo 44. Participación en la elaboración del Plan de Centro.**

- a) El personal de administración y servicios podrá efectuar aquellas sugerencias que crea conveniente al Plan de Centro, especialmente en los aspectos que se refieren a sus funciones bien directamente al Equipo Directivo o bien a través de sus representantes en el Consejo Escolar.

**Artículo 45. Participación en el Consejo Escolar.**

- a) El Personal de Administración y Servicios participará a través de sus representantes en el Consejo Escolar del Centro en el número y condiciones que la normativa indique.
- b) Los representantes del PAS en el Consejo Escolar informarán a sus representados de las deliberaciones y acuerdos que se produzcan y trasladarán a éste sus peticiones y opiniones.

**TÍTULO V – RELACIONES CON OTROS SERVICIOS EDUCATIVOS EXTERNOS**

**Capítulo único**

→ **Normativa de referencia:**

- a) [Decreto 328/2010, de 13 de julio, por el que se aprueba el Reglamento Orgánico de las escuelas infantiles de segundo grado, de los colegios de educación primaria, de los colegios de educación infantil y primaria, y de los centros públicos específicos de educación especial.](#)

**Artículo 46. Orientaciones generales.**

- a) Los/as profesionales del EOE que asistan al Centro firmarán su asistencia al mismo dentro del horario que les corresponda en el apartado “otros profesionales”.
- b) Si el orientador/a de referencia formara parte del Claustro en caso de que el centro sea en el que más horas de servicio preste, participará con iguales derechos y deberes que el resto del profesorado.
- c) En caso de que el maestro/a de Audición y Lenguaje sea compartido con otros centros y éste sea el de más horas de atención pertenecerá al claustro con los mismos derechos y deberes que el resto del profesorado y se distribuirá el horario no lectivo de forma proporcional a su asistencia al centro de forma que pueda asumir sus responsabilidades en los distintos centros.
- d) El orientador/a de referencia presentará las Programaciones de Trabajo que se incorporarán dentro del Proyecto Educativo del Centro.
- e) Para la solicitud de actuaciones por parte del Centro al EOE, el profesorado (una vez agotadas las vías de recuperación oportunas o si considera que existen dificultades que así lo aconsejen), solicitará la autorización a la familia y cumplimentará la instancia que le proporcionará Jefatura de Estudios y ésta la remitirá al orientador/a para que la programe dentro de sus actuaciones.
- f) Las relaciones del Profesorado con el resto de profesionales del EOE se encauzarán a través de la Jefatura de Estudios y el orientador/a de referencia.
- g) Deberán conocer y aplicar el PLAN DE CENTRO.

**Artículo 47. Funciones de los orientadores u orientadoras.**

- a) Realizar la evaluación psicopedagógica del alumnado, de acuerdo con lo previsto en la normativa vigente.
- b) Asesorar al profesorado en el proceso de evaluación continua del alumnado.
- c) Asesorar al profesorado en el desarrollo del currículo sobre el ajuste del proceso de enseñanza y aprendizaje a las necesidades del alumnado.
- d) Asesorar a la comunidad educativa en la aplicación de las medidas relacionadas con la mediación, resolución y regulación de conflictos en el ámbito escolar.
- e) Asesorar al equipo directivo y al profesorado en la aplicación de las diferentes actuaciones y medidas de atención a la diversidad, especialmente las orientadas al alumnado que presente necesidades específicas de apoyo educativo.
- f) Colaborar en el desarrollo del plan de orientación y acción tutorial, asesorando en sus funciones al profesorado que tenga asignadas las tutorías, facilitándoles los recursos didácticos o educativos necesarios y, excepcionalmente, interviniendo directamente con el alumnado, ya sea en grupos o de forma individual, todo ello de acuerdo con lo que se recoja en dicho plan.
- g) Asesorar a las familias o a los representantes legales del alumnado en los aspectos que afecten a la orientación psicopedagógica del mismo.
- h) Cualesquiera otras que le sean atribuidas en el proyecto educativo o por Orden de la persona titular de la Consejería competente en materia de educación.

<b>TÍTULO VI - LOS ÓRGANOS DE GOBIERNO</b>
--

**Capítulo I – Los órganos colegiados de gobierno.**

➔ **Normativa de referencia:**

- a) [Decreto 328/2010, de 13 de julio, por el que se aprueba el Reglamento Orgánico de las escuelas infantiles de segundo grado, de los colegios de educación primaria, de los](#)

[colegios de educación infantil y primaria, y de los centros públicos específicos de educación especial.](#)

[Artículo 48. Órganos colegiados.](#)

- a) El Consejo Escolar y el Claustro de Profesorado son los órganos colegiados de gobierno de las escuelas infantiles de segundo ciclo, de los colegios de educación primaria, de los colegios de educación infantil y primaria y de los centros públicos específicos de educación especial.
- b) El Consejo Escolar es el órgano colegiado de gobierno a través del cual participa la comunidad educativa en el gobierno de los centros.
- c) El Claustro de Profesorado es el órgano propio de participación del profesorado en el gobierno del centro, que tiene la responsabilidad de planificar, coordinar y, en su caso, decidir o informar sobre todos los aspectos educativos del mismo, de conformidad con lo establecido en el artículo 20.3 del Decreto 328/2010 de 13 de Julio.

[Artículo 49. Normas generales y supletorias de funcionamiento de los órganos colegiados de gobierno.](#)

- a) Para lo no previsto en los artículos 51 y 67, el régimen de funcionamiento de los órganos colegiados de gobierno de los centros docentes públicos será el establecido en el Capítulo II del Título IV de la Ley 9/2007, de 22 de octubre, de la Administración de la Junta de Andalucía, en el Capítulo II del Título II de la Ley 30/1992, de 26 de noviembre, y demás normativa aplicable.

[Artículo 50. Composición del Consejo Escolar](#)

- a) La composición será la establecida en el Decreto 328/2010 de 13 de Julio y correcciones posteriores.
- b) En la elección de los representantes de los distintos sectores de la comunidad educativa en el Consejo Escolar se procurará la representación equilibrada de hombres y mujeres, de conformidad con lo establecido en el artículo 19.2 de la Ley 9/2007, de 22 de octubre.
- c) Una vez constituido el Consejo Escolar del centro, éste designará entre sus miembros a una persona que impulse medidas educativas que fomenten la igualdad real y efectiva entre hombres y mujeres.

[Artículo 51. Competencias.](#)

- a) El Consejo Escolar tendrá las siguientes competencias:
  - a. Aprobar y evaluar el Plan de Centro, sin perjuicio de las competencias del Claustro de Profesorado que se establecen en el artículo 66 b) y c) del Decreto 328/2010 de 13 de Julio en relación con la planificación y la organización docente.
  - b. Aprobar el proyecto de presupuesto del centro y la justificación de la cuenta de gestión.
  - c. Conocer las candidaturas a la dirección y los proyectos de dirección presentados por las personas candidatas.
  - d. Participar en la selección del director o directora del centro en los términos que establece la Ley Orgánica 2/2006, de 3 de mayo. Ser informado del nombramiento y cese de los demás miembros del equipo directivo. En su caso, previo acuerdo de sus miembros, adoptado por mayoría de dos tercios, proponer la revocación del nombramiento del director o directora.
  - e. Decidir sobre la admisión del alumnado con sujeción a lo establecido en la Ley Orgánica 2/2006, de 3 de mayo, y disposiciones que la desarrollen.
  - f. Realizar el seguimiento de los compromisos educativos y de convivencia suscritos en el centro, para garantizar su efectividad y proponer la adopción de medidas e iniciativas en caso de incumplimiento.

- g. Conocer la resolución de conflictos disciplinarios y velar porque se atengan al presente Reglamento y demás normativa de aplicación. Cuando las medidas disciplinarias adoptadas por el director o directora correspondan a conductas del alumno o alumna que perjudiquen gravemente la convivencia del centro, el Consejo Escolar, a instancia de padres, madres o representantes legales del alumnado, podrá revisar la decisión adoptada y proponer, en su caso, las medidas oportunas.
- h. Proponer medidas e iniciativas que favorezcan la convivencia en el centro, la igualdad entre hombres y mujeres y la resolución pacífica de conflictos en todos los ámbitos de la vida personal, familiar y social.
- i. Reprobar a las personas que causen daños, injurias u ofensas al profesorado. En todo caso, la resolución de reprobación se emitirá tras la instrucción de un expediente, previa audiencia al interesado.
- j. Promover la conservación y renovación de las instalaciones y equipo escolar y aprobar la obtención de recursos complementarios de acuerdo con lo establecido en el artículo 25 del Decreto 328/2010 de 13 de Julio.
- k. Fijar las directrices para la colaboración, con fines educativos y culturales, con las Administraciones locales, con otros centros, entidades y organismos.
- l. Analizar y valorar el funcionamiento general del centro, la evolución del rendimiento escolar y los resultados de las evaluaciones internas y externas en las que participe el centro.
- m. Elaborar propuestas e informes, a iniciativa propia o a petición de la Administración competente, sobre el funcionamiento del centro y la mejora de la calidad de la gestión, así como sobre aquellos otros aspectos relacionados con la calidad de la misma.
- n. Participar sus miembros en las distintas comisiones que se creen
- o. Cualesquiera otras que le sean atribuidas por la Consejería competente en materia de educación.

**Artículo 52. Régimen de funcionamiento del Consejo Escolar.**

- a) Las reuniones del Consejo Escolar deberán celebrarse en el día y con el horario que posibiliten la asistencia de todos sus miembros y, en todo caso, en sesión de tarde que no interfiera el horario lectivo del centro.
- b) El Consejo Escolar será convocado por orden de la presidencia, adoptado por propia iniciativa o a solicitud de, al menos, un tercio de sus miembros.
- c) Para la celebración de las reuniones ordinarias, el secretario o secretaria del Consejo Escolar, por orden de la presidencia, convocará con el correspondiente orden del día a los miembros del mismo, con una antelación mínima de una semana, y pondrá a su disposición la correspondiente información sobre los temas a tratar en la reunión. Podrán realizarse, además, convocatorias extraordinarias con una antelación mínima de cuarenta y ocho horas, cuando la naturaleza de los asuntos que hayan de tratarse así lo aconseje.
- d) El Consejo Escolar adoptará los acuerdos por mayoría de votos, sin perjuicio de la exigencia de otras mayorías cuando así se determine expresamente por normativa específica.

**Artículo 53. Elección y renovación del Consejo Escolar.**

- a) La elección de todos los representantes de los distintos sectores de la comunidad educativa en el Consejo Escolar se realizará por dos años.
- b) El procedimiento ordinario de elección de los miembros del Consejo Escolar se desarrollará durante el primer trimestre del curso académico de los años pares.
- c) Los electores de cada uno de los sectores representados sólo podrán hacer constar en su papeleta tantos nombres como puestos a cubrir. El voto será directo, secreto y no delegable.

d) Los miembros de la comunidad educativa sólo podrán ser elegidos por el sector correspondiente y podrán presentar candidatura para la representación de uno solo de dichos sectores, aunque pertenezcan a más de uno.

**Artículo 54. Procedimiento para cubrir vacantes en el Consejo Escolar.**

a) La persona representante que, antes del procedimiento ordinario de elección que corresponda, dejara de cumplir los requisitos necesarios para pertenecer al Consejo Escolar, generará una vacante que será cubierta por el siguiente candidato o candidata no electo de acuerdo con el número de votos obtenidos. Para la dotación de las vacantes que se produzcan, se utilizará la relación del acta de la última elección. En el caso de que no hubiera más candidaturas para cubrir la vacante, quedaría sin cubrir hasta el próximo procedimiento de elección del Consejo Escolar. Las vacantes que se generen a partir del mes de septiembre inmediatamente anterior a cada elección se cubrirán en la misma y no por sustitución.

b) El procedimiento recogido en el apartado anterior se aplicará también en el supuesto de fallecimiento, incapacidad o imposibilidad absoluta de alguna de las personas representantes en el Consejo Escolar.

**Artículo 55. Composición de la Junta electoral.**

a) Para la organización del procedimiento de elección, se constituirá en cada centro una Junta electoral, compuesta por los siguientes miembros:

- a. El director o directora del centro, que ejercerá la presidencia.
- b. Un maestro o maestra, que ejercerá la secretaría y levantará acta de las sesiones.
- c. Un padre, madre o representante legal del alumnado del centro.
- d. Un persona representante del personal de administración y servicios.

b) En las votaciones que se realicen en el seno de la Junta electoral, en caso de empate, decidirá el voto de calidad de la presidencia.

c) Los miembros de la Junta electoral a los que se refieren las letras b), c) y d), del apartado 1, así como sus respectivos suplentes, serán designados por sorteo público según lo que determine la Consejería competente en materia de educación

**Artículo 56. Competencias de la Junta electoral.**

a) Aprobar y publicar los censos electorales, así como atender y resolver las reclamaciones al mismo. El censo comprenderá nombre y apellidos de las personas electoras, en su caso documento nacional de identidad de las mismas, así como su condición de maestro o maestra, padre, madre o representante legal del alumnado, personal de administración y servicios o personal de atención educativa complementaria.

b) Concretar el calendario electoral, de acuerdo con lo establecido en el artículo 52 del Decreto 328/2010 de 13 de Julio.

c) Organizar el proceso electoral.

d) Admitir y proclamar las personas candidatas, así como concretar el número máximo de éstas que pueden ser votadas por cada persona electora.

e) Determinar el modo en que quedarán identificadas, en las papeletas de voto, las candidaturas presentadas por las asociaciones de padres y madres del alumnado legalmente constituidas.

f) Promover la constitución de las distintas Mesas electorales.

g) Resolver las reclamaciones presentadas contra las decisiones de las Mesas electorales.

h) Proclamar los candidatos y candidatas elegidos y remitir las correspondientes actas a la Delegación Provincial de la Consejería competente en materia de educación.

**Artículo 57. Procedimiento para cubrir los puestos de designación.**

- a) La Junta electoral solicitará la designación de sus representantes al Ayuntamiento del municipio en cuyo término se halle radicado el centro y a la asociación de madres y padres del alumnado más representativa, legalmente constituida.
- b) En el caso de que exista más de una asociación de madres y padres del alumnado en el centro, dichas asociaciones acreditarán previamente ante la Junta electoral, mediante certificación expedida por el secretario o secretaria de dichas asociaciones, el número de personas asociadas.
- c) En el caso de colegios públicos rurales, los Ayuntamientos a los que la agrupación extienda su ámbito de aplicación deberán designar de entre ellos el que asume la representación municipal en el Consejo Escolar. El representante municipal estará obligado a informar a todos los Ayuntamientos de la agrupación de los asuntos tratados y de las decisiones adoptadas por el Consejo Escolar.
- d) Las actuaciones a que se refieren los apartados anteriores se realizarán en la primera constitución del Consejo Escolar y siempre que proceda o se produzca una vacante en los puestos de designación.

**Artículo 58. Elección de los representantes del profesorado.**

- a) Las personas representantes de los maestros y maestras en el Consejo Escolar serán elegidas por el Claustro de Profesorado de entre sus miembros.
- b) Serán electores todos los miembros del Claustro de Profesorado. Serán elegibles los maestros y maestras que hayan presentado su candidatura.
- c) El director o directora acordará la convocatoria de un Claustro de Profesorado, de carácter extraordinario, en el que, como único punto del orden del día, figurará el acto de elección y proclamación de profesorado electo.
- d) En la sesión extraordinaria del Claustro de Profesorado se constituirá una Mesa electoral. Dicha Mesa estará integrada por el director o directora del centro, que ejercerá la presidencia, el maestro o maestra de mayor antigüedad y el de menor antigüedad en el centro que ejercerá la secretaría de la Mesa. Cuando coincidan varios maestros o maestras de igual antigüedad, formarán parte de la Mesa el de mayor edad entre los más antiguos y el de menor edad entre los menos antiguos.
- e) El quórum para la válida celebración de la sesión extraordinaria será la mitad más uno de los componentes del Claustro de Profesorado. Si no existiera quórum, se efectuará nueva convocatoria veinticuatro horas después de la señalada para la primera. En este caso, no será preceptivo el quórum señalado.
- f) Cada maestro o maestra podrá hacer constar en su papeleta, como máximo, tantos nombres de la relación de candidatos y candidatas como puestos a cubrir. Serán elegidos los maestros y maestras con mayor número de votos. Si en la primera votación no hubiese resultado elegido el número de maestros o maestras que corresponda, se procederá a realizar en el mismo acto sucesivas votaciones hasta alcanzar dicho número, sin perjuicio de lo dispuesto en el artículo 63.2 del Decreto 328/2010 de 13 de Julio.
- g) No podrán ser representantes del profesorado en el Consejo Escolar del centro quienes desempeñen los cargos de dirección, secretaría y jefatura de estudios.

**Artículo 59. Elección de los representantes de los padres y de las madres.**

- a) La representación de los padres y madres en el Consejo Escolar corresponderá a éstos o a los representantes legales del alumnado. El derecho a elegir y ser elegido corresponde al padre, a la madre o, en su caso, a los representantes legales de los alumnos y alumnas.
- b) Serán electores todos los padres, madres y representantes legales de los alumnos y alumnas que estén matriculados en el centro y que, por tanto, deberán figurar en el censo.



- c) Serán elegibles los padres, madres y representantes legales de los alumnos y alumnas que hayan presentado su candidatura y que haya sido admitida por la Junta electoral. Las AMPAS legalmente constituidas, podrán presentar candidaturas diferenciadas, que quedarán identificadas en la correspondiente papeleta de voto en la forma que se determine por la Junta electoral.
- d) La elección de los representantes de los padres y madres del alumnado estará precedida por la constitución de la Mesa electoral encargada de presidir la votación, conservar el orden, velar por la pureza del sufragio y realizar el escrutinio.
- e) La Mesa electoral estará integrada por el director o directora del centro, que ejercerá la presidencia, y cuatro padres, madres o representantes legales del alumnado designados por sorteo, ejerciendo la secretaría el de menor edad entre éstos. La Junta electoral deberá prever el nombramiento de cuatro suplentes, designados también por sorteo.
- f) Podrán actuar como supervisores de la votación los padres, madres y representantes legales de los alumnos y alumnas matriculados en el centro, propuestos por una asociación de madres y padres del alumnado del mismo o avalados por la firma de, al menos, diez electores.
- g) Cada elector sólo podrá hacer constar en su papeleta tantos nombres como puestos a cubrir, descontando, en su caso, la persona designada por la asociación de madres y padres de alumnos más representativa del centro.
- h) Los padres, madres y representantes legales del alumnado podrán participar en la votación enviando su voto a la mesa electoral del centro antes de la realización del escrutinio por correo certificado o entregándolo al director o directora del centro, que lo custodiará hasta su traslado a la correspondiente Mesa electoral, en el modelo de papeleta aprobado por la Junta electoral.
- i) En la Orden por la que se regulen los procesos electorales, se determinarán los requisitos exigibles para el ejercicio del voto por este procedimiento, los extremos que garanticen el secreto del mismo, la identidad de la persona votante y la ausencia de duplicidades de voto, así como la antelación con la que podrá ejercerse el mismo.
- j) La Junta electoral, con el fin de facilitar la asistencia de las personas votantes, fijará el tiempo durante el cual podrá emitirse el voto, que no podrá ser inferior a cinco horas consecutivas, contadas a partir de la conclusión del horario lectivo correspondiente a la jornada de mañana y que deberá finalizar, en todo caso, no antes de las veinte horas. Asimismo, por la Junta electoral se establecerán los mecanismos de difusión que estime oportunos para el general conocimiento del proceso electoral.

**Artículo 60. Elección de representantes del personal de administración y servicios.**

- a) La persona representante del personal de administración y servicios será elegida por el personal que realice en el centro funciones de esta naturaleza, y esté vinculada como personal funcionario o laboral al mismo o al Ayuntamiento del municipio en cuyo término esté radicado el centro. Serán elegibles aquellos miembros de este personal que hayan presentado su candidatura y haya sido admitida por la Junta electoral.
- b) Para la elección del representante del personal de administración y servicios, se constituirá una Mesa electoral, integrada por el director o directora, que ejercerá la presidencia, el secretario o secretaria, o persona que asuma las funciones de secretaría del centro, que ejercerá la secretaría, y el miembro del citado personal con más antigüedad en el centro. En el supuesto de que el número de electores sea inferior a cinco, la votación se realizará ante la Mesa electoral del profesorado en urna separada.
- c) En el caso de que exista una única persona electora, ésta se integrará en el Consejo Escolar, siempre que esa sea su voluntad.

**Artículo 61. Personal de atención educativa complementaria.**

- a) En todos los centros públicos específicos de educación especial y en aquellos centros que tengan autorizadas aulas especializadas de educación especial, formará parte

del Consejo Escolar una persona en representación del personal de atención educativa complementaria.

b) Cuando la incorporación al Consejo Escolar de la persona representante del personal de atención educativa complementaria suponga que el número de maestros y maestras que integran el Consejo Escolar sea inferior a un tercio de sus miembros, se ampliará dicha representación con un maestro o maestra más. De igual forma si, como consecuencia de dicha ampliación, el número de padres, madres o representantes legales del alumnado en el Consejo Escolar resultara inferior a un tercio del total de sus miembros, se incrementará dicha representación con un padre, madre o representante legal del alumnado más.

c) La persona representante del personal de atención educativa complementaria será elegida por el personal que realice en el centro funciones de esta naturaleza, y esté vinculado al mismo o al Ayuntamiento del municipio donde esté radicado el centro como personal funcionario o laboral. Serán elegibles aquellos miembros de este personal que hayan presentado su candidatura y ésta haya sido admitida por la Junta electoral.

d) Para la elección de la persona representante del personal de atención educativa complementaria se constituirá una Mesa electoral, integrada por el director o directora que ejercerá la presidencia, el secretario o secretaria del centro o persona que designe el director o directora, que ejercerá la secretaría, y el miembro del citado personal con más antigüedad en el centro. En el supuesto de que el número de electores sea inferior a cinco, la votación se realizará ante la Mesa electoral del profesorado, en urna separada.

e) En el caso de que exista una única persona electora, ésta se integrará en el Consejo Escolar, siempre que ésa sea su voluntad.

#### Artículo 62. Escrutinio de votos y elaboración de actas.

a) En cada uno de los actos electorales, una vez finalizada la votación, se procederá por la Mesa electoral correspondiente al escrutinio de los votos. Efectuado el recuento de los mismos, que será público, se extenderá un acta, firmada por todos los componentes de la Mesa, en la que se hará constar el nombre de las personas elegidas como representantes, y el nombre y el número de votos obtenidos por cada una de las candidaturas presentadas. El acta será enviada a la Junta electoral del centro a efectos de la proclamación de los distintos candidatos y candidatas elegidos.

b) En los casos en que se produzca empate en las votaciones, la elección se dirimirá por sorteo, debiendo quedar este hecho y el resultado del mismo reflejados en el acta.

c) Contra las decisiones de las Mesas electorales se podrá presentar reclamación dentro de los tres días siguientes a su adopción ante la correspondiente Junta electoral que resolverá en el plazo de cinco días. Dicha reclamación pondrá fin a la vía administrativa.

#### Artículo 63. Proclamación de candidaturas electas y reclamaciones.

a) El acto de proclamación de los candidatos y candidatas electos se realizará por la Junta electoral del centro, tras el escrutinio realizado por las Mesas electorales y la recepción de las correspondientes actas.

b) Contra las decisiones de la Junta electoral sobre aprobación de los censos electorales, admisión y proclamación de candidaturas y proclamación de miembros electos se podrá interponer recurso de alzada ante la persona titular de la Delegación Provincial de la Consejería competente en materia de educación, cuya resolución pondrá fin a la vía administrativa.

#### Artículo 64. Constitución del Consejo Escolar.

a) En el plazo de diez días a contar desde la fecha de proclamación de los miembros electos, el director o directora acordará convocar la sesión de constitución del Consejo Escolar.

b) Si alguno de los sectores de la comunidad educativa no eligiera o designara a sus representantes en el Consejo Escolar por causas imputables al propio sector, este hecho no invalidará la constitución de dicho órgano colegiado.

Artículo 65. Comisiones del Consejo Escolar.

a) En el seno del Consejo Escolar se constituirá una comisión permanente integrada por el director o directora, La jefatura de estudios, un maestro o maestra y un padre, madre o representante legal del alumnado, elegidos por los representantes de cada uno de los sectores en dicho órgano.

b) **La comisión permanente** llevará a cabo todas las actuaciones que le encomiende el Consejo Escolar e informará al mismo del trabajo desarrollado.

c) **LA comisión de convivencia** estará integrada por el director o directora, que ejercerá la presidencia, La jefatura de estudios, dos maestros o maestras y cuatro padres, madres o representantes legales del alumnado elegidos por los representantes de cada uno de los sectores en el Consejo Escolar.

d) Si en el Consejo Escolar hay un miembro designado por la asociación de madres y padres del alumnado con mayor número de personas asociadas, éste será uno de los representantes de los padres y madres en la comisión de convivencia.

La comisión de convivencia tendrá las siguientes **funciones**:

a. Canalizar las iniciativas de todos los sectores de la comunidad educativa para mejorar la convivencia, el respeto mutuo, así como promover la cultura de paz y la resolución pacífica de los conflictos.

b. Adoptar las medidas preventivas necesarias para garantizar los derechos de todos los miembros de la comunidad educativa y el cumplimiento de las normas de convivencia del centro.

c. Desarrollar iniciativas que eviten la discriminación del alumnado, proponiendo planes de acción positiva que posibiliten la integración de todos los alumnos y alumnas.

d. Mediar en los conflictos planteados.

e. Conocer y valorar el cumplimiento efectivo de las correcciones y medidas disciplinarias en los términos que hayan sido impuestas.

f. Proponer al Consejo Escolar las medidas que considere oportunas para mejorar la convivencia en el centro.

g. Dar cuenta al pleno del Consejo Escolar, al menos dos veces a lo largo del curso, de las actuaciones realizadas y de las correcciones y medidas disciplinarias impuestas.

h. Realizar el seguimiento de los compromisos de convivencia suscritos en el centro.

i. Cualesquiera otras que puedan serle atribuidas por el Consejo Escolar, relativas a las normas de convivencia en el centro.

**e) Funciones de la comisión permanente:**

a. Actividades Extraescolares-Complementarias y Relaciones:

i. Proponer la realización de actividades extraescolares y complementarias a las distintas partes de la comunidad educativa.

ii. Mantener a cada sector de la comunidad escolar informado de cuantos aspectos le puedan competir, así como canalizar la comunicación procedente de los mismos.

iii. Estudiar las peticiones de usos de las instalaciones del centro fuera del horario escolar e informar sobre su autorización o denegación.

b. Seguimiento de Gratuidad de libros de texto:

i. Se estará a lo que marca la Orden de 27 de abril de 2005, Boja nº 92 de 13 de mayo de 2005, por la que se regula el programa de gratuidad de los libros de texto, así como cualquier circular o instrucciones complementarias que se puedan recibir de la Consejería o Delegación Provincial de Educación.

- c. Apoyo a las familias:
  - i. La Comisión tendrá funciones de coordinación, seguimiento y evaluación de las medidas educativas desarrolladas en el centro.
  - ii. Al finalizar cada curso escolar, elaborará un informe sobre la eficacia de las medidas educativas y el grado de consecución de los objetivos previstos. Dicho informe será presentado al Consejo Escolar del centro, que podrá formular cuantas observaciones considere oportunas, todo lo cual se incorporará a la Memoria Final de Curso.
- d. Admisión de Alumnos y Alumnas:
  - i. Llevará a cabo todas las actuaciones que se le atribuyen en la normativa sobre escolarización e informará al Consejo Escolar del desarrollo de dicho procedimiento. Asimismo, velará por la transparencia del mismo y facilitará a toda la comunidad educativa la información que sea necesaria.
  - ii. Colaborará con las Comisiones de Escolarización con objeto de facilitar las actuaciones que éstas tengan que realizar.
- e. Salud y Prevención de Riesgos Laborales:
  - i. Elaborar y coordinar la implantación, actualización, difusión y seguimiento del Plan de Autoprotección.
  - ii. Coordinar la planificación de las líneas de actuación para hacer frente a las situaciones de emergencia y cuantas medidas se desarrollen en el centro en materia de seguridad.
  - iii. Comunicar, a la Administración educativa, la presencia en el centro de factores, agentes o situaciones que puedan suponer riesgo relevante para la seguridad y la salud en el trabajo.
  - iv. Colaborar con el personal técnico en la evaluación de los riesgos laborales del centro, haciendo el seguimiento de la aplicación de las medidas preventivas planificadas.
  - v. Facilitar la intermediación entre el equipo directivo y el Claustro de Profesorado para hacer efectivas las medidas preventivas prescritas.
  - vi. Participar en la difusión de los valores, las actitudes y las prácticas de la cultura de la prevención de riesgos.
  - vii. Hacer un seguimiento de las actuaciones realizadas y su incidencia en la mejora de las condiciones de seguridad y salud del Centro y profesorado.
  - viii. Cuantas otras funciones se deriven de la aplicación del I Plan Andaluz de Salud Laboral y Prevención de Riesgos Laborales del personal docente de los centros públicos dependientes de la Consejería de Educación (2006-2010).
  - ix. Velar por el cumplimiento de la normativa vigente.
- f. Economía:
  - i. Se atenderán a lo expuesto en el Proyecto de Gestión.

**Artículo 66. Desarrollo de las sesiones y deliberaciones. Publicidad.**

- a) Para el desarrollo de las sesiones se establecen las siguientes normas:
  - a. La persona podrá hablar después de haber pedido y obtenido de la Presidencia el turno de palabra.
  - b. Nadie podrá ser interrumpido cuando esté en uso de la palabra, excepto por la Presidencia para advertirle que se ha agotado el tiempo, para llamarle a la cuestión o al orden, para retirarle la palabra o para hacer llamadas al orden.
  - c. Cuando, a juicio de la presidencia, en el desarrollo de la sesión se hicieran alusiones que implicasen juicios de valor o inexactitudes sobre la persona o conducta de un miembro del Órgano, podrá concederse a la persona aludida el uso de la palabra por tiempo no superior a dos minutos, para que, sin entrar en el fondo del asunto en debate, conteste estrictamente a las alusiones realizadas.
  - d. Todos los turnos de palabra serán de cinco minutos, como máximo.
  - e. La Presidencia podrá acordar el cierre de una discusión cuando estime que un asunto está suficientemente debatido.

- f. Los acuerdos serán válidos cuando hayan sido aprobados por la mayoría simple de los miembros presentes, sin perjuicio de las mayorías cualificadas establecidas por la normativa vigente.
- g. Las votaciones no podrán interrumpirse por causa alguna. Durante su desarrollo la Presidencia no concederá el turno de palabra.
- b) Las actas del Consejo Escolar serán públicas en el tablón de anuncios del Centro.

**Artículo 67. Composición del Claustro de Profesorado.**

- a) El Claustro de Profesorado será presidido por el director o directora del centro y estará integrado por la totalidad de los maestros y maestras que presten servicios en el mismo.
- b) Ejercerá la secretaría del Claustro de Profesorado el secretario o secretaria del centro.
- c) Los maestros y maestras que prestan servicios en más de un centro docente se integrarán en el Claustro de Profesorado del centro donde impartan más horas de docencia. Asimismo, si lo desean, podrán integrarse en los Claustros de Profesorado de los demás centros con los mismos derechos y obligaciones que el resto del personal docente de los mismos.

**Artículo 68. Competencias.**

- a) El Claustro de Profesorado tendrá las siguientes competencias:
  - a. Formular al equipo directivo y al Consejo Escolar propuestas para la elaboración del Plan de Centro.
  - b. Aprobar y evaluar los aspectos educativos del Plan de Centro referidos a:
    - i. Líneas generales de actuación pedagógica.
    - ii. Coordinación y concreción de los contenidos curriculares, así como el tratamiento transversal en las áreas de la educación en valores y otras enseñanzas, integrando la igualdad de género como un objetivo primordial.
    - iii. Los criterios pedagógicos para la determinación del horario de dedicación de las personas responsables de los órganos de coordinación docente, de conformidad con el número total de horas que, a tales efectos, se establezca por Orden de la Consejería competente en materia de educación.
    - iv. Los procedimientos y criterios de evaluación y promoción del alumnado.
    - v. La forma de atención a la diversidad del alumnado.
    - vi. La organización de las actividades de refuerzo y recuperación.
    - vii. El plan de formación del profesorado.
    - viii. Los criterios para establecer los agrupamientos del alumnado y la asignación de las tutorías, de acuerdo con las líneas generales de actuación pedagógica del centro y orientados a favorecer el éxito escolar del alumnado.
    - ix. Los criterios generales para elaborar las programaciones didácticas de cada una de las áreas de la educación primaria y de la educación especial y las propuestas pedagógicas de la educación infantil
  - c. Aprobar las programaciones didácticas y las propuestas pedagógicas.
  - d. Fijar criterios referentes a la orientación y tutoría del alumnado.
  - e. Promover iniciativas en el ámbito de la experimentación, de la innovación y de la investigación pedagógica y en la formación del profesorado del centro.
  - f. Elegir sus representantes en el Consejo Escolar del centro y participar en la selección del director o directora en los términos establecidos en la Ley Orgánica 2/2006, de 3 de mayo, y demás normativa de aplicación.
  - g. Conocer las candidaturas a la dirección y los proyectos de dirección presentados por las personas candidatas.

- h. Analizar y valorar el funcionamiento general del centro, la evolución del rendimiento escolar y los resultados de las evaluaciones internas y externas en las que participe el centro.
- i. Informar el reglamento de organización y funcionamiento del centro.
- j. Informar la memoria de autoevaluación a que se refiere el artículo 26 del Decreto.328/2010 de 13 de Julio.
- k. Conocer la resolución de conflictos disciplinarios y la imposición de sanciones y velar para que éstas se atengan a la normativa vigente.
- l. Proponer medidas e iniciativas que favorezcan la convivencia en el centro.
- m. Cualesquiera otras que le sean atribuidas por el reglamento de organización y funcionamiento del centro o por Orden de la persona titular de la Consejería competente en materia de educación.

**Artículo 69. Régimen de funcionamiento del Claustro de Profesorado.**

- a) Las reuniones del Claustro de Profesorado deberán celebrarse en el día y con el horario que posibiliten la asistencia de todos sus miembros. En las reuniones ordinarias, el secretario o secretaria del Claustro de Profesorado, por orden del director o directora, convocará con el correspondiente orden del día a los miembros del mismo, con una antelación mínima de cuatro días y pondrá a su disposición la correspondiente información sobre los temas incluidos en él. Podrán realizarse, además, convocatorias extraordinarias con una antelación mínima de cuarenta y ocho horas, cuando la naturaleza de los asuntos que hayan de tratarse así lo aconseje.
- b) El Claustro de Profesorado será convocado por acuerdo del director o directora, adoptado por propia iniciativa o a solicitud de, al menos, un tercio de sus miembros. La asistencia a las sesiones del Claustro de Profesorado será obligatoria para todos sus miembros, considerándose la falta injustificada a los mismos como un incumplimiento del horario laboral.

**Artículo 70. Desarrollo de las sesiones y deliberaciones. Publicidad.**

- a) Para el desarrollo de las sesiones se establecen las siguientes normas:
  - a. La persona podrá hablar después de haber pedido y obtenido de la Presidencia el turno de palabra.
  - b. Nadie podrá ser interrumpido cuando esté en uso de la palabra, excepto por la Presidencia para advertirle que se ha agotado el tiempo, para llamarle a la cuestión o al orden, para retirarle la palabra o para hacer llamadas al orden.
  - c. Cuando, a juicio de la presidencia, en el desarrollo de la sesión se hicieran alusiones que implicasen juicios de valor o inexactitudes sobre la persona o conducta de un miembro del Órgano, podrá concederse a la persona aludida el uso de la palabra por tiempo no superior a dos minutos, para que, sin entrar en el fondo del asunto en debate, conteste estrictamente a las alusiones realizadas.
  - d. Todos los turnos de palabra serán de cinco minutos, como máximo.
  - e. La Presidencia podrá acordar el cierre de una discusión cuando estime que un asunto está suficientemente debatido.
  - f. Los acuerdos serán válidos cuando hayan sido aprobados por la mayoría simple de los miembros presentes, sin perjuicio de las mayorías cualificadas establecidas por la normativa vigente.
  - g. Las votaciones no podrán interrumpirse por causa alguna. Durante su desarrollo la Presidencia no concederá el turno de palabra.
- b) Las actas del Claustro serán públicas en el tablón de anuncios del Profesorado.

## Capítulo II – El equipo directivo.

### Artículo 71. Funciones del equipo directivo.

- a) El equipo directivo tendrá las siguientes funciones:
  - a. Velar por el buen funcionamiento del centro.
  - b. Establecer el horario que corresponde a cada área y, en general, el de cualquier otra actividad docente y no docente.
  - c. Adoptar las medidas necesarias para la ejecución coordinada de los acuerdos adoptados por el Consejo Escolar y el Claustro de Profesorado, así como velar por el cumplimiento de las decisiones de los órganos de coordinación docente, en el ámbito de sus respectivas competencias.
  - d. Elaborar el Plan de Centro y la memoria de autoevaluación, de conformidad con lo establecido en los artículos 20.2 y 3 y 26.5 del Decreto 328/2010 de 13 de Julio.
  - e. Impulsar la actuación coordinada del centro con el resto de centros docentes de su zona educativa, especialmente con el instituto de educación secundaria al que esté adscrito.
  - f. Favorecer la participación del centro en redes de centros que promuevan planes y proyectos educativos para la mejora permanente de la enseñanza.
  - g. Colaborar con la Consejería competente en materia de educación en aquellos órganos de participación que, a tales efectos, se establezcan.
  - h. Cumplimentar la documentación solicitada por los órganos y entidades dependientes de la Consejería competente en materia de educación.
  - i. Cualesquiera otras que le sean atribuidas por Orden de la persona titular de la Consejería competente en materia de educación.

### Artículo 72. Composición del equipo directivo.

- a) La composición del equipo directivo es la siguiente: Dirección, Secretaría y Jefatura de estudios.

### Artículo 73. Competencias de la dirección.

- a) La dirección de las escuelas infantiles de segundo ciclo, de los colegios de educación primaria, de los colegios de educación infantil y primaria y de los centros públicos específicos de educación especial ejercerá las siguientes competencias:
  - a. Ostentar la representación del centro, representar a la Administración educativa en el mismo y hacerle llegar a esta los planteamientos, aspiraciones y necesidades de la comunidad educativa.
  - b. Dirigir y coordinar todas las actividades del centro, sin perjuicio de las competencias atribuidas al Claustro de Profesorado y al Consejo Escolar.
  - c. Ejercer la dirección pedagógica, facilitar un clima de colaboración entre el profesorado, designar al profesorado responsable de la aplicación de las medidas de atención a la diversidad, promover la innovación educativa e impulsar y realizar el seguimiento de los planes para la consecución de los objetivos del proyecto educativo del centro.
  - d. Garantizar el cumplimiento de las leyes y demás disposiciones vigentes.
  - e. Ejercer la jefatura de todo el personal adscrito al centro.
  - f. Ejercer la potestad disciplinaria de acuerdo con lo establecido en el artículo 71.
  - g. Favorecer la convivencia en el centro, garantizar la mediación en la resolución de los conflictos e imponer las medidas disciplinarias que correspondan al alumnado, en cumplimiento de la normativa vigente y del proyecto educativo del centro, sin perjuicio de las competencias atribuidas al Consejo Escolar.
  - h. Impulsar la colaboración con las familias, con instituciones y con organismos que faciliten la relación del centro con el entorno y fomentar un clima escolar que favorezca el estudio y el desarrollo de cuantas actuaciones propicien una formación integral del alumnado en conocimientos y valores.

- i. Impulsar las evaluaciones internas del centro y colaborar en las evaluaciones externas y en la evaluación del profesorado.
- j. Convocar y presidir los actos académicos y las reuniones del Consejo Escolar y del Claustro de Profesorado y ejecutar los acuerdos adoptados en el ámbito de sus competencias.
- k. Realizar las contrataciones de obras, servicios y suministros, así como autorizar los gastos de acuerdo con el presupuesto del centro y ordenar los pagos, todo ello de conformidad con lo que establezca la Consejería competente en materia de educación.
- l. Visar las certificaciones y documentos oficiales del centro, así como de los centros privados que, en su caso, se adscriban a él, de acuerdo con lo que establezca la Consejería competente en materia de educación.
- m. Proponer requisitos de especialización y capacitación profesional respecto de determinados puestos de trabajo docentes del centro, de acuerdo con lo que a tales efectos se determine por Orden de la persona titular de la Consejería competente en materia de educación.
- n. Proponer a la persona titular de la Delegación Provincial de la Consejería competente en materia de educación el nombramiento y cese de los miembros del equipo directivo, previa información al Claustro de Profesorado y al Consejo Escolar.
- o. Establecer el horario de dedicación de los miembros del equipo directivo a la realización de sus funciones, de conformidad con el número total de horas que, a tales efectos, se determine por Orden de la persona titular de la Consejería competente en materia de educación.
- p. Proponer a la persona titular de la Delegación Provincial de la Consejería competente en materia de educación el nombramiento y cese de las personas coordinadoras de ciclo, oído el Claustro de Profesorado.
- q. Nombrar y cesar a los tutores y tutoras de grupo, a propuesta de la jefatura de estudios.
- r. Decidir en lo que se refiere a las sustituciones del profesorado que se pudieran producir, por enfermedad, ausencia u otra causa de acuerdo con lo que a tales efectos se determine por Orden de la persona titular de la Consejería competente en materia de educación y respetando, en todo caso, los criterios establecidos normativamente para la provisión de puestos de trabajo docentes.
- s. Cualesquiera otras que le sean atribuidas por Orden de la persona titular de la Consejería competente en materia de educación.
- b) Las personas que ejerzan la dirección de los centros adoptarán los protocolos de actuación y las medidas necesarias para la detección y atención a los actos de violencia de género dentro del ámbito escolar, así como cuando haya indicios de que cualquier alumno o alumna vive en un entorno familiar o relacional en el que se esté produciendo una situación de violencia de género.

**Artículo 74. Potestad disciplinaria de la dirección.**

- a) Los directores y directoras de las escuelas infantiles de segundo ciclo, de los colegios de educación primaria, de los colegios de educación infantil y primaria y de los centros públicos específicos de educación especial serán competentes para el ejercicio de la potestad disciplinaria respecto del personal al servicio de la Administración de la Junta de Andalucía que presta servicios en su centro, en los casos que se recogen a continuación:
  - a. Incumplimiento injustificado del horario de trabajo hasta un máximo de nueve horas al mes.
  - b. La falta de asistencia injustificada en un día.
  - c. El incumplimiento de los deberes y obligaciones previstos en la legislación de la función pública o del personal laboral que resulta de aplicación, en el presente Reglamento, así como los que se establezcan en el Plan de Centro, siempre que no deban ser calificados como falta grave.



- b) Entre el personal afectado por lo recogido en el apartado anterior se incluirá el orientador de referencia en el horario en que éste presta servicios en el centro.
- c) Las faltas a las que se refiere el apartado 1 podrán ser sancionadas con apercibimiento, que deberá ser comunicado a la Delegación Provincial de la Consejería competente en materia de educación a efectos de su inscripción en el registro de personal correspondiente.
- d) El procedimiento a seguir para la imposición de la sanción garantizará, en todo caso, el derecho del personal a presentar las alegaciones que considere oportunas en el preceptivo trámite de audiencia al interesado o interesada.
- e) Contra la sanción impuesta el personal funcionario podrá presentar recurso de alzada ante la persona titular de la Delegación Provincial de la Consejería competente en materia de educación y el personal laboral podrá presentar reclamación previa a la vía judicial ante la Secretaría General Técnica de dicha Consejería. Las resoluciones de los recursos de alzada y de las reclamaciones previas que se dicten conforme a lo dispuesto en este apartado pondrán fin a la vía administrativa.

**Artículo 75. Selección, nombramiento y cese de la dirección.**

- a) La selección, nombramiento y cese de la dirección de las escuelas infantiles de segundo ciclo, de los colegios de educación primaria, de los colegios de educación infantil y primaria y de los centros específicos de educación especial se realizará según lo establecido en La Ley Orgánica 2/2006, de 3 de mayo, y en las disposiciones que la desarrollan.

**Artículo 76. Competencias de la jefatura de estudios.**

- a) Son competencias de la jefatura de estudios:
  - a. Ejercer, por delegación de la dirección y bajo su autoridad, la jefatura del personal docente en todo lo relativo al régimen académico y controlar la asistencia al trabajo del mismo.
  - b. Sustituir al director o directora en caso de vacante, ausencia o enfermedad.
  - c. Ejercer, por delegación de la dirección, la presidencia de las sesiones del equipo técnico de coordinación pedagógica.
  - d. Proponer a la dirección del centro el nombramiento y cese de los tutores y tutoras de grupo.
  - e. Coordinar las actividades de carácter académico y de orientación, incluidas las derivadas de la coordinación con los institutos de educación secundaria a los que se encuentre adscrito el centro.
  - f. Elaborar, en colaboración con los restantes miembros del equipo directivo, el horario general del centro, así como el horario lectivo del alumnado y el individual de cada maestro y maestra, de acuerdo con los criterios incluidos en el proyecto educativo, así como velar por su estricto cumplimiento.
  - g. Elaborar el plan de reuniones de los órganos de coordinación docente.
  - h. Elaborar la planificación general de las sesiones de evaluación.
  - i. Coordinar las actividades de los coordinadores de ciclo.
  - j. Garantizar el cumplimiento de las programaciones didácticas.
  - k. Organizar los actos académicos.
  - l. Organizar la atención y el cuidado del alumnado en los períodos de recreo y en las actividades no lectivas y garantizar su cumplimiento.
  - m. Cualesquiera otras que le sean atribuidas en el Plan de Centro o por Orden de la persona titular de la Consejería competente en materia de educación.

**Artículo 77. Competencias de la secretaría.**

- a) Son competencias de la secretaría:
  - a. Ordenar el régimen administrativo del centro, de conformidad con las directrices de la dirección.

- b. Ejercer la secretaría de los órganos colegiados de gobierno del centro, establecer el plan de reuniones de dichos órganos, levantar acta de las sesiones y dar fe de los acuerdos, todo ello con el visto bueno de la dirección.
- c. Custodiar los libros oficiales y archivos del centro.
- d. Expedir, con el visto bueno de la dirección, las certificaciones que soliciten las autoridades y las personas interesadas.
- e. Realizar el inventario general del centro y mantenerlo actualizado.
- f. *Adquirir el material y el equipamiento del centro, custodiar y gestionar la utilización del mismo y velar por su mantenimiento en todos los aspectos, de acuerdo con la normativa vigente y las indicaciones de la dirección, sin perjuicio de las facultades que en materia de contratación corresponden a la persona titular de la dirección, de conformidad con lo recogido en el artículo 70.1.k) del Decreto 328/2010 de 13 de Julio*
- g. Ejercer, por delegación de la dirección y bajo su autoridad, la jefatura del personal de administración y servicios y de atención educativa complementaria adscrito al centro y controlar la asistencia al trabajo del mismo.
- h. Elaborar, en colaboración con los restantes miembros del equipo directivo, el horario del personal de administración y servicios y de atención educativa complementaria, así como velar por su estricto cumplimiento.
- i. Elaborar el anteproyecto de presupuesto de ingresos y gastos del centro.
- j. *Ordenar el régimen económico del centro, de conformidad con las instrucciones de la dirección, realizar la contabilidad y rendir cuentas ante la Consejería competente en materia de educación y los órganos a los que se refiere el artículo 25.4. del Decreto 328/2010 de 13 de Julio*
- k. Cualesquiera otras que le sean atribuidas en el Plan de Centro o por Orden de la persona titular de la Consejería competente en materia de educación.

**Artículo 78. Nombramiento de la jefatura de estudios y de la secretaría.**

- a) La dirección previa comunicación al Claustro de Profesorado y al Consejo Escolar, formulará a la persona titular de la Delegación Provincial correspondiente de la Consejería competente en materia de educación propuesta de nombramiento de la jefatura de estudios y de la secretaría, de entre el profesorado con destino en el centro.
- b) La propuesta procurará la participación equilibrada de hombres y mujeres en el equipo directivo.

**Artículo 79. Cese de la jefatura de estudios y de la secretaría.**

- a) La jefatura de estudios y la secretaría cesarán en sus funciones al término de su mandato o al producirse alguna de las circunstancias siguientes:
  - a. Renuncia motivada aceptada por la persona titular de la correspondiente Delegación Provincial de la Consejería competente en materia de educación, previo informe razonado de la dirección, oído el Consejo Escolar.
  - b. Cuando por cese de la dirección que los propuso, se produzca la elección del nuevo director o directora.
  - c. Cuando deje de prestar servicios efectivos en el centro.
  - d. A propuesta de la dirección, mediante escrito razonado, previa audiencia al interesado y previa comunicación al Claustro de Profesorado y al Consejo Escolar.

**Artículo 80. Régimen de suplencias de los miembros del equipo directivo.**

- a) En caso de vacante, ausencia o enfermedad, la dirección será suplida temporalmente por la jefatura de estudios.
- b) En caso de vacante, ausencia o enfermedad, la jefatura de estudios y la secretaría serán suplidas temporalmente por el maestro o maestra que designe la dirección, que informará de su decisión al Consejo Escolar.

## TÍTULO VII – ÓRGANOS DE COORDINACIÓN DOCENTE

→ **Normativa de referencia:**

- a) [Decreto 328/2010, de 13 de julio, por el que se aprueba el Reglamento Orgánico de las escuelas infantiles de segundo grado, de los colegios de educación primaria, de los colegios de educación infantil y primaria, y de los centros públicos específicos de educación especial.](#)

### Capítulo único.

[Artículo 81. Órganos de coordinación docente.](#)

- a) En las escuelas infantiles de segundo ciclo, los colegios de educación primaria, los colegios de educación infantil y primaria y los centros públicos específicos de educación especial existirán los siguientes órganos de coordinación docente:
- Equipos docentes.
  - Equipos de ciclo.
  - Equipo de orientación.
  - Equipo técnico de coordinación pedagógica.
  - Tutorías.

[Artículo 82. Equipos docentes.](#)

- a) Los equipos docentes estarán constituidos por todos los maestros y maestras que imparten docencia a un mismo grupo de alumnos y alumnas. Serán coordinados por el correspondiente tutor o tutora.
- b) Los equipos docentes tendrán las siguientes funciones:
- Llevar a cabo el seguimiento global del alumnado del grupo, estableciendo las medidas necesarias para mejorar su aprendizaje, de acuerdo con el proyecto educativo del centro.
  - Realizar de manera colegiada la evaluación del alumnado, de acuerdo con la normativa vigente y con el proyecto educativo del centro y adoptar las decisiones que correspondan en materia de promoción.
  - Garantizar que cada maestro y maestra proporcione al alumnado información relativa a la programación del área que imparte, con especial referencia a los objetivos, los mínimos exigibles y los criterios de evaluación.
  - Establecer actuaciones para mejorar el clima de convivencia del grupo.
  - Tratar coordinadamente los conflictos que surjan en el seno del grupo, estableciendo medidas para resolverlos y sin perjuicio de las competencias que correspondan a otros órganos en materia de prevención y resolución de conflictos.
  - Conocer y participar en la elaboración de la información que, en su caso, se proporcione a los padres, madres o representantes legales de cada uno de los alumnos o alumnas del grupo.
  - Proponer y elaborar las adaptaciones curriculares no significativas bajo la coordinación del profesor o profesora tutor y con el asesoramiento del equipo de orientación a que se refiere el artículo 86.
  - Atender a los padres, madres o representantes legales del alumnado del grupo de acuerdo con lo que se establezca en el plan de orientación y acción tutorial del centro y en la normativa vigente.
  - Cuantas otras se determinen en el plan de orientación y acción tutorial del centro.

- c) Los equipos docentes trabajarán para prevenir los problemas de aprendizaje que pudieran presentarse y compartirán toda la información que sea necesaria para trabajar de manera coordinada en el cumplimiento de sus funciones.
- d) La jefatura de estudios incluirá en el horario general del centro la planificación de las reuniones de los equipos docentes.

**Artículo 83. Equipos de ciclo.**

- a) Cada equipo de ciclo estará integrado por los maestros y maestras que impartan docencia en él. Los maestros y maestras que impartan docencia en diferentes ciclos serán adscritos a uno de éstos por el director o directora del centro, garantizándose, no obstante, la coordinación de este profesorado con los otros equipos con los que esté relacionado, en razón de las enseñanzas que imparte.
- b) En las escuelas infantiles de segundo ciclo, en los colegios de educación primaria, en los colegios de educación infantil y primaria y en los centros públicos específicos de educación especial existirán los siguientes equipos de ciclo:
  - a. Equipos de educación infantil de segundo ciclo y de primero, de segundo y de tercer ciclo de educación primaria.

**Artículo 84. Competencias de los equipos de ciclo.**

- a) Son competencias de los equipos de ciclo:
  - a. Colaborar con el equipo directivo en la elaboración de los aspectos docentes del proyecto educativo.
  - b. Elaborar las programaciones didácticas o, en su caso, las propuestas pedagógicas correspondientes al mismo, de acuerdo con el proyecto educativo.
  - c. Velar para que en las programaciones didácticas de todas las áreas se incluyan medidas para estimular el interés y el hábito de la lectura y la mejora de la expresión oral y escrita del alumnado.
  - d. Realizar el seguimiento del grado de cumplimiento de la programación didáctica y proponer las medidas de mejora que se deriven del mismo.
  - e. Colaborar en la aplicación de las medidas de atención a la diversidad que se desarrollen para el alumnado del ciclo.
  - f. Promover, organizar y realizar las actividades complementarias y extraescolares, de conformidad con lo establecido en la normativa vigente.
  - g. Mantener actualizada la metodología didáctica, especialmente aquella que favorezca el desarrollo de las capacidades en el alumnado de educación infantil y de las competencias básicas en el alumnado de educación primaria.
  - h. Evaluar la práctica docente y los resultados del proceso de enseñanza-aprendizaje.
  - i. Cualesquiera otras que le sean atribuidas en el proyecto educativo del centro o por Orden de la persona titular de la Consejería competente en materia de educación.

**Artículo 85. Coordinadores o coordinadoras de ciclo.**

- a) El colegio tendrá un coordinador o coordinadora por cada uno de los ciclos y por el Equipo de orientación.

**Artículo 86. Competencias del coordinador o coordinadora de ciclo.**

- a) Corresponde al coordinador o coordinadora de ciclo:
  - a. Coordinar y dirigir las actividades de los equipos de ciclo, así como velar por el cumplimiento de las mismas.
  - b. Convocar y presidir las reuniones de los equipos de ciclo y levantar acta de las mismas.
  - c. Representar al equipo de ciclo en el equipo técnico de coordinación pedagógica.
  - d. Coordinar y dirigir la acción de los tutores y tutoras conforme al plan de orientación y acción tutorial.

- e. Coordinar la enseñanza en el correspondiente ciclo de acuerdo con el proyecto educativo.
- f. Velar por el cumplimiento en tiempo y forma de las programaciones de ciclo y aula.
- g. Cualesquiera otras que le sean atribuidas en el proyecto educativo del centro o por Orden de la Consejería competente en materia de educación.

**Artículo 87. Nombramiento de los coordinadores y coordinadoras de ciclo.**

- a) La dirección, oído el Claustro de Profesorado, formulará a la persona titular de la Delegación Provincial correspondiente de la Consejería competente en materia de educación propuesta de nombramiento de los coordinadores o coordinadoras de ciclo, de entre el profesorado funcionario con destino definitivo en el centro. Las personas coordinadoras de ciclo desempeñarán su cargo durante dos cursos escolares, siempre que durante dicho período continúen prestando servicio en el centro y ciclo.
- b) La propuesta procurará la participación equilibrada de hombres y mujeres en los órganos de coordinación docente de los centros, en los términos que se recogen en el artículo 75.2.

**Artículo 88. Cese de los coordinadores y coordinadoras de ciclo.**

- a) Los coordinadores o coordinadoras de ciclo cesarán en sus funciones al término de su mandato o al producirse alguna de las causas siguientes:
  - a. Cuando por cese de la dirección que los propuso, se produzca la elección del nuevo director o directora.
  - b. Renuncia motivada aceptada por la persona titular de la correspondiente Delegación Provincial de la Consejería competente en materia de educación, previo informe razonado de la dirección del centro.
  - c. A propuesta de la dirección, mediante informe razonado, oído el Claustro de Profesorado, con audiencia a la persona interesada.
- b) En cualquiera de los supuestos a los que se refiere el apartado anterior el cese será acordado por la persona titular de la correspondiente Delegación Provincial de la Consejería competente en materia de educación.
- c) Producido el cese de la coordinación del ciclo, la dirección del centro procederá a designar a una nueva persona responsable de dicha coordinación, de acuerdo con lo establecido en el artículo 84. En cualquier caso, si el cese se ha producido por cualquiera de las circunstancias señaladas en los párrafos b) y c) del apartado 1, el nombramiento no podrá recaer en el mismo maestro o maestra.

**Artículo 89. Equipo de orientación.**

- a) Estará formado por el orientador/a de referencia, los maestros y maestras especializados en la atención del alumnado con necesidades específicas de apoyo educativo, los maestros y maestras especialistas en pedagogía terapéutica o en audición y lenguaje, los maestros y maestras responsables de los programas de atención a la diversidad y los otros profesionales no docentes con competencias en la materia con que cuente el centro.
- b) El equipo de orientación asesorará sobre la elaboración del plan de orientación y acción tutorial, colaborará con los equipos de ciclo en el desarrollo del mismo, especialmente en la prevención y detección temprana de las necesidades específicas de apoyo educativo, y asesorará en la elaboración de las adaptaciones curriculares para el alumnado que las precise.
- c) El equipo de orientación contará con un coordinador o coordinadora cuyas competencias, nombramiento y cese se ajustarán a lo previsto para los coordinadores y coordinadoras de ciclo en los artículos 83, 84 y 85 de Decreto 328/2010 de 13 de Julio, respectivamente.

d) El profesional del equipo de orientación educativa que forme parte del equipo de orientación será el orientador de referencia del centro. Su designación será realizada al inicio de cada curso escolar por la persona titular de la correspondiente Delegación Provincial de la Consejería competente en materia de educación, a propuesta del coordinador o coordinadora del equipo técnico provincial.

**Artículo 90. El equipo de evaluación.**

**a)** El equipo de evaluación se creará para la realización de la memoria de autoevaluación, según lo estipulado en el punto 5 del artículo 26 del Decreto 328/2010 de 13 de julio.

**b)** El equipo de evaluación estará compuesto por el equipo directivo en su totalidad y por un representante de cada uno de los distintos sectores de la comunidad educativa.

**c)** El Consejo Escolar elegirá de entre sus miembros a aquellos que pertenecerán al equipo de evaluación antes de la finalización del primer trimestre. Para su composición se procederá de la misma forma que para cualquier comisión perteneciente al consejo escolar.

**Artículo 91. Equipo técnico de coordinación pedagógica.**

a) El equipo técnico de coordinación pedagógica estará integrado por la persona que ostente la dirección, que lo presidirá, La jefatura de estudios, los coordinadores o coordinadoras de ciclo y, en su caso, el coordinador o coordinadora del equipo de orientación educativa. Actuará como secretario o secretaria el maestro o maestra que designe la dirección de entre sus miembros.

b) Se integrará, asimismo, en el equipo técnico de coordinación pedagógica, el orientador u orientadora de referencia del centro a que se refiere el artículo 86.4.

**Artículo 92. Competencias del equipo técnico de coordinación pedagógica.**

a) El equipo técnico de coordinación pedagógica tendrá las siguientes competencias:

a. Establecer las directrices generales para la elaboración de los aspectos educativos del Plan de Centro y sus modificaciones.

b. Fijar las líneas generales de actuación pedagógica del proyecto educativo.

c. Asesorar al equipo directivo en la elaboración del Plan de Centro.

d. Establecer las directrices generales para la elaboración y revisión de las programaciones didácticas.

e. Asesorar a los equipos de ciclo y al Claustro de Profesorado sobre el aprendizaje y la evaluación en competencias y velar porque las programaciones de las áreas contribuyan al desarrollo de las competencias básicas.

f. Elaborar la propuesta de criterios y procedimientos previstos para realizar las medidas y programas de atención a la diversidad del alumnado.

g. Establecer criterios y procedimientos de funcionamiento del aula de convivencia.

h. Velar por el cumplimiento y posterior evaluación de los aspectos educativos del Plan de Centro.

i. Realizar el diagnóstico de las necesidades formativas del profesorado como consecuencia de los resultados de la autoevaluación o de las evaluaciones internas o externas que se realicen.

j. Proponer al equipo directivo las actividades formativas que constituirán, cada curso escolar, el plan de formación del profesorado, para su inclusión en el proyecto educativo.

k. Elaborar, en colaboración con el correspondiente centro del profesorado, los proyectos de formación en centros.

l. Coordinar la realización de las actividades de perfeccionamiento del profesorado.

m. Colaborar con el centro del profesorado que corresponda en cualquier otro aspecto relativo a la oferta de actividades formativas e informar al Claustro de Profesorado de las mismas.

- n. Investigar sobre el uso de las buenas prácticas docentes existentes y trasladarlas a los equipos de ciclo y de orientación para su conocimiento y aplicación.
- o. Informar a los maestros y maestras sobre líneas de investigación didáctica innovadoras que se estén llevando a cabo con respecto al currículo
- p. Establecer indicadores de calidad que permitan valorar la eficacia de las actividades desarrolladas por el centro y realizar su seguimiento.
- q. Elevar al Claustro de Profesorado el plan para evaluar los aspectos educativos del Plan de Centro, la evolución del aprendizaje y el proceso de enseñanza.
- r. Colaborar con la Agencia Andaluza de Evaluación Educativa en la aplicación y el seguimiento de las pruebas de evaluación de diagnóstico y con aquellas otras actuaciones relacionadas con la evaluación que se lleven a cabo en el centro.
- s. Proponer, al equipo directivo y al Claustro de Profesorado, planes de mejora como resultado de las evaluaciones llevadas a cabo en el centro.
- t. Cualesquiera otras que le sean atribuidas por el proyecto educativo del centro o por Orden de la persona titular de la Consejería competente en materia de educación.

**Artículo 93. Tutoría y designación de tutores y tutoras.**

- a) Sin perjuicio de lo establecido en el apartado 2 de la citada orden, cada unidad o grupo de alumnos y alumnas tendrá un tutor o tutora que será nombrado por la dirección del centro, a propuesta de la jefatura de estudios, de entre el profesorado que imparta docencia en el mismo. La tutoría del alumnado con necesidades educativas especiales será ejercida en las aulas específicas de educación especial por el profesorado especializado para la atención de este alumnado. En el caso del alumnado con necesidades educativas especiales escolarizado en un grupo ordinario, la tutoría será ejercida de manera compartida entre el maestro o maestra que ejerza la tutoría del grupo donde esté integrado y el profesorado especialista.
- b) Se tendrá en cuenta que aquellos maestros y maestras que, durante un curso escolar, hayan tenido asignado el primer curso de cualquier ciclo de la educación primaria o del segundo ciclo de la educación infantil permanecerán en el mismo ciclo hasta su finalización por parte del grupo de alumnos y alumnas con que lo inició, siempre que continúen prestando servicio en el centro.
- c) Los tutores y tutoras ejercerán la dirección y la orientación del aprendizaje del alumnado y el apoyo en su proceso educativo en colaboración con las familias.
- d) El nombramiento del profesorado que ejerza la tutoría se realizará siguiendo criterios establecidos en nuestro Proyecto Educativo de Centro.

**Artículo 94. Funciones de la tutoría.**

- a) En educación infantil y en los centros públicos específicos de educación especial, los tutores y tutoras mantendrán una relación permanente con las familias del alumnado, facilitando situaciones y cauces de comunicación y colaboración y promoverán la presencia y participación en la vida de los centros. Para favorecer una educación integral, los tutores y tutoras aportarán a las familias información relevante sobre la evolución de sus hijos e hijas que sirva de base para llevar a la práctica, cada uno en su contexto, modelos compartidos de intervención educativa.
- b) En educación primaria los tutores y tutoras ejercerán las siguientes funciones:
  - a. Desarrollar las actividades previstas en el plan de orientación y acción tutorial.
  - b. Conocer las aptitudes e intereses de cada alumno o alumna, con objeto de orientarle en su proceso de aprendizaje y en la toma de decisiones personales y académicas.
  - c. Coordinar la intervención educativa de todos los maestros y maestras que componen el equipo docente del grupo de alumnos y alumnas a su cargo.
  - d. Coordinar las adaptaciones curriculares no significativas propuestas y elaboradas por el equipo docente.

- e. Garantizar la coordinación de las actividades de enseñanza y aprendizaje que se propongan al alumnado a su cargo.
- f. Organizar y presidir las reuniones del equipo docente y las sesiones de evaluación de su grupo de alumnos y alumnas.
- g. Coordinar el proceso de evaluación continua del alumnado y adoptar, junto con el equipo docente, las decisiones que procedan acerca de la evaluación y promoción del alumnado, de conformidad con la normativa que resulte de aplicación.
- h. Cumplimentar la documentación personal y académica del alumnado a su cargo.
- i. Recoger la opinión del alumnado a su cargo sobre el proceso de enseñanza y aprendizaje desarrollado en las distintas áreas que conforman el currículo.
- j. Informar al alumnado sobre el desarrollo de su aprendizaje, así como a sus padres, madres o representantes legales.
- k. Facilitar la cooperación educativa entre el profesorado del equipo docente y los padres y madres o representantes legales del alumnado. Dicha cooperación incluirá la atención a la tutoría electrónica a través de la cual los padres, madres o representantes legales del alumnado menor de edad podrán intercambiar información relativa a la evolución escolar de sus hijos e hijas con el profesorado que tenga asignada la tutoría de los mismos de conformidad con lo que a tales efectos se establezca por Orden de la persona titular de la Consejería competente en materia de educación.
- l. Mantener una relación permanente con los padres, madres o representantes legales del alumnado, a fin de facilitar el ejercicio de los derechos reconocidos en el artículo 10. A tales efectos, el horario dedicado a las entrevistas con los padres, madres o representantes legales del alumnado se fijará de forma que se posibilite la asistencia de los mismos y, en todo caso, en sesión de tarde.
- m. Entregar personal e individualmente a las familias los resultados de cada evaluación.
- n. Facilitar la integración de los alumnos y alumnas en el grupo y fomentar su participación en las actividades del centro.
- o. Participar en la gestión del programa de gratuidad de libros de texto.
- p. Cualesquiera otras que le sean atribuidas en el plan de orientación y acción tutorial del centro o por Orden de la persona titular de la Consejería competente en materia de educación.

## TÍTULO VIII – NORMAS DE CONVIVENCIA

### ➔ Normativa de referencia:

a) [Decreto 328/2010, de 13 de julio, por el que se aprueba el Reglamento Orgánico de las escuelas infantiles de segundo grado, de los colegios de educación primaria, de los colegios de educación infantil y primaria, y de los centros públicos específicos de educación especial.](#)

### Capítulo único.

#### [Artículo 95. Cumplimiento de los deberes y ejercicio de los derechos.](#)

a) Con el fin de garantizar, tanto el ejercicio de los derechos del alumnado, profesorado y en general de la comunidad educativa así como el cumplimiento de sus deberes, nuestro proyecto educativo, dando cumplimiento a lo que se refiere en el artículo 21, incluye normas de convivencia. **Las normas de convivencia se reflejan en el Anexo correspondiente al Plan de Convivencia del Proyecto Educativo.**

b) En la elaboración de estas normas hemos tenido en cuenta los siguientes principios:

a. La convivencia entendida como meta y condición necesaria para el buen desarrollo del trabajo del alumnado y del profesorado, y las familias garantizándose que no se



produzca segregación por razón de creencias, género, orientación sexual, etnia o situación económica y social.

- b. La promoción de la igualdad efectiva entre alumnos y alumnas.
- c. La prevención de los riesgos y la promoción de la seguridad y la salud como bien social y cultural.
- c) Las normas de convivencia, tanto generales del centro como particulares del aula, concretarán los deberes y derechos de la comunidad educativa, precisarán las medidas preventivas e incluirán la existencia de un sistema que detecte el incumplimiento de dichas normas y las correcciones o medidas disciplinarias que, en su caso, se aplicarían.
- d) Las normas de convivencia se reflejan en el Plan de Convivencia del Proyecto Educativo.

**Artículo 96. Sanciones y correcciones.**

- a) El incumplimiento de las normas de convivencia, correcciones, medidas disciplinarias, órganos competentes para imponer correcciones, procedimientos y recursos son las contempladas en el Decreto 328/2010 de 13 de Julio en sus artículos 30 a 46.

**TÍTULO IX – TRANSPARENCIA EN EL PROCESO DE ESCOLARIZACIÓN Y EVALUACIÓN DEL ALUMNADO**

**Capítulo I – La escolarización del alumnado.**

**Artículo 97. Normas generales.**

- a) La escolarización del alumnado se hará de acuerdo a la normativa publicada por la Consejería de Educación que regule tal proceso.
- b) La dirección de los centros procurará información a los padres y madres interesados sobre el Proyecto Educativo de Centro, así como de los pasos y plazos del proceso de escolarización, que serán públicos en el tablón de anuncios del centro así como el resto de actuaciones en esta materia.
- c) La dirección de los centros dará cuenta al Consejo Escolar o a su comisión permanente de los actos que se lleven a cabo y procurará la adecuada publicidad de ellos.

**Capítulo II– Evaluación del alumnado.**

**→ Normativa de referencia:**

- a) [Decreto 328/2010, de 13 de julio, por el que se aprueba el Reglamento Orgánico de las escuelas infantiles de segundo grado, de los colegios de educación primaria, de los colegios de educación infantil y primaria, y de los centros públicos específicos de educación especial.](#)
- b) [ORDEN de 29 de diciembre de 2008, por la que se establece la ordenación de la evaluación en la Educación Infantil en la Comunidad Autónoma de Andalucía.](#)
- c) [INSTRUCCIONES de 5-6-2008, de la Dirección General de Ordenación Evaluación Educativa, por las que se complementa la normativa sobre Evaluación del alumnado de Educación Infantil y Bachillerato.](#)
- d) [ORDEN de 10-8-2007, por la que se establece la ordenación de la evaluación del proceso de aprendizaje del alumnado de educación primaria en la Comunidad Autónoma de Andalucía. \(BOJA 23-8-2007\)](#)
- e) [INSTRUCCIONES de 17-12-2007, de la Dirección General de Ordenación y Evaluación Educativa, por la que se complementa la normativa sobre evaluación del alumnado de Educación Primaria.](#)

**Artículo 98. Normas generales.**

- a) La evaluación del alumnado en Educación Infantil se llevará a cabo de acuerdo a la orden 29/12/08 y las instrucciones 5/06/08.
- b) La evaluación de la Educación Primaria se llevará a cabo de acuerdo a la Orden 10/09/07 y las instrucciones 17/12/07.
- c) Los criterios de evaluación y promoción del Centro serán públicos y aparecerán reflejados en el Proyecto Educativo del Centro. Ante cualquier solicitud por parte de padres o madres el equipo directivo les proporcionará copia de aquellos en los que estén interesados.

**Artículo 99. Participación de las familias en la evaluación en Educación Primaria.**

- a) Con el fin de garantizar el derecho de las familias a participar en el proceso educativo de sus hijos e hijas, los tutores y tutoras, así como otro profesorado, informarán a los padres, madres o tutores legales respecto a los criterios de evaluación y promoción de las distintas áreas tanto oral como por escrito en la primera reunión general de tutoría una vez iniciado el periodo lectivo, así como de los objetivos mínimos de cada área.
- b) También en esta reunión se les informará a las familias de la posibilidad y forma de realizar reclamación de la evaluación final, así como la de adquirir compromisos tanto de convivencia como educativos. sobre la evolución escolar de sus hijos e hijas.
- c) En las distintas tutorías individuales que el Tutor/a mantenga a lo largo del curso con la familia de un/a alumno/a se referirá a los objetivos establecidos en el currículo y a los progresos y dificultades detectados en el grado de adquisición de las competencias básicas y en la consecución de los objetivos de cada una de las áreas. A tales efectos, los tutores y tutoras requerirán, en su caso, la colaboración de los restantes miembros del equipo docente.
- d) Al menos tres veces a lo largo del curso el tutor o tutora informará por escrito a los padres, madres o tutores legales del alumnado sobre el aprovechamiento académico de este y la evolución de su proceso educativo. Esta información se la entregará personalmente.
- e) Al finalizar el curso, se informará por escrito a los padres, madres o tutores legales acerca de los resultados de la evaluación final. Esta información se la entregará personalmente.
- f) Dicha información incluirá, al menos, las calificaciones obtenidas en las distintas áreas cursadas, las obtenidas en la prueba de diagnóstico y escala, la decisión acerca de su promoción al ciclo siguiente, si procede, y las medidas adoptadas, en su caso, para que el alumno o alumna alcance las competencias básicas y los objetivos establecidos en cada una de las áreas, según los criterios de evaluación correspondientes.
- g) Con el fin de garantizar el derecho que asiste a los alumnos y alumnas a la evaluación y al reconocimiento objetivo de su dedicación, esfuerzo y rendimiento escolar, los maestros y maestras informarán a los padres, madres o tutores legales del alumnado, a principios de curso, acerca de los objetivos, competencias básicas, contenidos y criterios de evaluación de cada una de las áreas.
- h) Los padres, madres o representantes legales podrán formular reclamaciones sobre la evaluación final del aprendizaje de sus hijos e hijas o pupilos, así como sobre la decisión de promoción, de acuerdo con el procedimiento que, a tales efectos, determine el centro docente en su proyecto educativo. Dicho procedimiento deberá respetar los derechos y deberes del alumnado y de sus familias contemplados en la normativa en vigor, y los criterios de evaluación y promoción establecidos en el proyecto educativo del centro.

**Artículo 100. Proceso de reclamación sobre las calificaciones.**

- a) El alumnado y sus padres, madres o tutores legales podrán formular reclamaciones sobre las calificaciones obtenidas a la finalización de cada curso, así como sobre la decisión de promoción y titulación, de acuerdo con el procedimiento que se establece a continuación:

- a. En el supuesto de que exista desacuerdo con la calificación final obtenida en una materia o con la decisión de promoción o titulación adoptada para un alumno o alumna, este, o su padre, madre o tutores legales, podrá solicitar por escrito la revisión de dicha calificación o decisión, en el plazo de dos días hábiles a partir de aquel en que se produjo su comunicación.
- b. La solicitud de revisión contendrá cuantas alegaciones justifiquen la disconformidad con la calificación final o con la decisión adoptada.
- c. Cuando la solicitud de revisión sea por desacuerdo en la calificación final obtenida en una materia, esta será tramitada a través de la jefatura de estudios, quien la trasladará al tutor o tutora con cuya calificación se manifiesta el desacuerdo.
- d. Cuando el objeto de la revisión sea la decisión de promoción o titulación, La jefatura de estudios la trasladará al profesor tutor o profesora tutora del alumno o alumna.
- e. En el proceso de revisión de la calificación final obtenida en una materia el profesorado del ciclo contrastará en el primer día hábil siguiente a aquel en que finalice el período de solicitud de revisión, las actuaciones seguidas en el proceso de evaluación, con especial referencia a la adecuación de los procedimientos e instrumentos de evaluación aplicados con los recogidos en la correspondiente programación didáctica. Tras este estudio el Equipo Docente elaborará los correspondientes informes que recojan la descripción de los hechos y actuaciones previas que hayan tenido lugar, el análisis realizado conforme a lo establecido en este punto y la decisión adoptada de modificación o ratificación de la calificación final objeto de revisión.
- f. El coordinador o coordinadora del Equipo Docente trasladará el informe elaborado al jefe o jefa de estudios, quien informará al profesor tutor o profesora tutora haciéndole entrega de una copia del escrito cursado para considerar conjuntamente, en función de los criterios de promoción y titulación establecidos con carácter general en el centro, la procedencia de reunir en sesión extraordinaria al equipo docente, a fin de valorar la posibilidad de revisar los acuerdos y las decisiones adoptadas para dicho alumno o alumna.
- g. Cuando la solicitud de revisión tenga por objeto la decisión de promoción o titulación, adoptada para un alumno o alumna, se celebrará, en un plazo máximo de dos días hábiles desde la finalización del período de solicitud de revisión, una reunión extraordinaria del equipo docente correspondiente, en la que el conjunto del profesorado revisará el proceso de adopción de dicha decisión a la vista de las alegaciones presentadas.
- h. El profesor tutor o la profesora tutora recogerá en el acta de la sesión extraordinaria la descripción de hechos y actuaciones previas que hayan tenido lugar, los puntos principales de las deliberaciones del equipo docente y la ratificación o modificación de la decisión objeto de revisión, razonada conforme a los criterios para la promoción y titulación del alumnado establecidos con carácter general para el centro en el proyecto educativo.
- i. La jefatura de estudios comunicará por escrito al alumno o alumna y a su padre, madre o tutores legales, la decisión razonada de ratificación o modificación de la calificación revisada o de la decisión de promoción o titulación.
- j. Si tras el proceso de revisión procediera la modificación de alguna calificación final o de la decisión de promoción o titulación adoptada para el alumno o alumna, el secretario o secretaria del centro insertará en las actas y, en su caso, en el expediente académico y en el historial académico de educación primaria del alumno o alumna, la oportuna diligencia, que será visada por el director o directora del centro.
- k. En el caso de que, tras el proceso de revisión en el centro docente, persista el desacuerdo con la calificación final de curso obtenida en una materia o con la decisión de promoción o titulación, la persona interesada, o su padre, madre o tutores legales, podrán solicitar por escrito al director o directora, en el plazo de dos días hábiles a partir de la última comunicación del centro, que eleve la reclamación a la correspondiente Delegación Provincial de la Consejería de Educación.
- l. El director o directora del centro, en un plazo no superior a tres días hábiles, remitirá el expediente de la reclamación a la correspondiente Delegación Provincial, al cual

incorporará los informes elaborados en el centro y cuantos datos considere acerca del proceso de evaluación del alumno o alumna, así como, en su caso, las nuevas alegaciones del reclamante y el informe, si procede, del director o directora acerca de las mismas.

m. La Comisión Técnica Provincial de Reclamaciones que, en cada Delegación Provincial estará constituida por un inspector o inspectora de educación, que actuará como Presidente o Presidenta de la Comisión, y por el profesorado especialista necesario, designado por la persona titular de la Delegación Provincial, analizará el expediente y las alegaciones que en él se contengan a la vista de la programación didáctica del departamento respectivo, contenida en el proyecto educativo del centro, y emitirá un informe en función de los siguientes criterios:

a. Adecuación de los criterios de evaluación sobre los que se ha llevado a cabo la evaluación del proceso de aprendizaje del alumno o alumna con los recogidos en la correspondiente programación didáctica.

b. Adecuación de los procedimientos e instrumentos de evaluación aplicados a lo señalado en el proyecto educativo.

c. Correcta aplicación de los criterios de calificación y promoción establecidos en la programación didáctica para la superación de la materia o ámbito.

d. Cumplimiento por parte del centro de lo establecido para la evaluación en la normativa vigente.

n. La Comisión Técnica Provincial de Reclamaciones podrá solicitar aquellos documentos que considere pertinentes para la resolución del expediente.

o. De acuerdo con la propuesta incluida en el informe de la Comisión Técnica Provincial de Reclamaciones y en el plazo de quince días hábiles a partir de la recepción del expediente, la persona titular de la Delegación Provincial de la Consejería de Educación adoptará la resolución pertinente, que será motivada en todo caso y que se comunicará inmediatamente al director o directora del centro docente para su aplicación y traslado al interesado o interesada.

p. La resolución de la persona titular de la Delegación Provincial de la Consejería de Educación pondrá fin a la vía administrativa.

q. En el caso de que la reclamación sea estimada se adoptarán las medidas a que se refiere el apartado j) de la presente disposición.

## TÍTULO X - LA ORGANIZACIÓN Y NORMAS DE USO DE LOS ESPACIOS, INSTALACIONES Y RECURSOS MATERIALES DEL CENTRO

### ➔ Normativa de referencia:

a) [ACUERDO de 23-1-2007, del Consejo de Gobierno, por el que se aprueba el Plan de Lectura y de Bibliotecas Escolares en los Centros Educativos Públicos de Andalucía. \(BOJA 8-2-2007\)](#)

b) [ACUERDO de 25-11-2008, del Consejo de Gobierno, por el que se establece la cuantía de las gratificaciones por servicios extraordinarios prestados fuera de la jornada laboral por el profesorado que coordina proyectos lectores y planes de uso de las bibliotecas escolares en los centros docentes públicos dependientes de la Consejería de Educación.](#)

c) [INSTRUCCIONES de 22 de septiembre de 2010 de la Dirección General de Ordenación y Evaluación Educativa sobre la organización y funcionamiento, durante el curso 2010/11, de las bibliotecas escolares de los centros docentes públicos que imparten educación primaria o educación secundaria obligatoria.](#)

d) [Orden 3 de Agosto de 2010, por la que se regulan los servicios complementarios de la enseñanza de aula matinal, comedor escolar y actividades extraescolares en los centros docentes públicos, así como la ampliación de horario.\( BOJA 12-08-2010 \)](#)

e) [Orden de 20 de agosto de 2010, por la que se regula la organización y el funcionamiento de las escuelas infantiles de segundo ciclo, de los colegios de](#)

- educación primaria, de los colegios de educación infantil y primaria y de los centros públicos específicos de educación especial, así como el horario de los centros, del alumnado y del profesorado (BOJA 30-08-2010).
- f) Aclaraciones en torno al Reglamento Orgánico de las Escuelas Infantiles de Segundo Ciclo, de los colegios de Educación Primaria, de los colegios de Educación Infantil y Primaria y de los centros públicos Específicos de Educación Especial, aprobado por el DECRETO 328/2010, de 13 de julio, y a la Orden de 20 de agosto de 2010, por la que se regula la Organización y Funcionamiento de las Escuelas Infantiles de Segundo Ciclo, de los colegios de Educación Primaria, de los colegios de Educación Infantil y Primaria y de los centros públicos Específicos de Educación Especial, así como el horario de los centros, del alumnado y del profesorado (actualización de 18 de octubre de 2010).
  - g) Orden 3 de agosto de 2010 por la que se regula las actividades complementarias y extraescolares de los centros docentes públicos.
  - h) R.D. 3484/2000 de 29 de Diciembre por el que se establecen las normas de higiene para la elaboración, distribución y comercio de comidas preparadas.
  - i) R.D. 2207/95 por el que se establecen las normas de higiene relativas a los productos alimenticios.
  - j) R.D. 202/2000 del 11 de Febrero relativo a la formación de Manipuladores de Alimentos.
  - k) Decreto 189/01 de 4 de septiembre que regula tanto los planes de Formación como el régimen de Autorización y Registro de empresas y entidades con capacidad para impartir formación en esta materia.
  - l) Decreto 192/1997 de 29 de Julio por el que se regula el servicio de comedor de los centros públicos (BOJA 9-8-97).

### Capítulo I – Las dependencias.

#### *Artículo 101. Dependencias, identificación y control de llaves y usos excepcionales.*

- a) Las dependencias nuestro centro educativo son:
  - a. Aulas:
    - i. Ordinaria.
    - ii. Informática.
    - iii. Logopedia.
    - iv. Fisioterapia.
    - v. Específica.
  - b. Biblioteca.
  - c. Sala de usos múltiples.
  - d. Tutorías / despachos.
  - e. Sala de profesorado.
  - f. Gimnasio.
  - g. Comedor.
  - h. Pistas deportivas.
  - i. Área administrativa:
    - i. Secretaría.
    - ii. Jefatura de estudios.
    - iii. Dirección.
  - j. Despacho del EOE.
  - k. Sala AMPA.
  - l. Servicios del alumnado.
  - m. Aula matinal.
  - n. Almacén de material.
  - o. Actividades extraescolares.

- p. Escuelas deportivas.
- q. Cocina.
- r. Vestuarios.
- s. Portería-conserjería.
- b) Las llaves de las dependencias estarán identificadas y custodiadas por la Secretaría del centro, existiendo un llavero de emergencias en Secretaría.
- c) La actividad lectiva tiene prioridad absoluta frente a cualquier otra, por lo que en horario lectivo solo se desarrollaran en todo el Centro actividades lectivas.
- d) Se tendrá en cuenta en el uso de las instalaciones la seguridad de las personas y de las instalaciones.
- e) En los momentos en los que el Centro se encuentra preparando los actos y actividades complementarias de la Navidad, día de Andalucía, Fiesta Fin de Curso o cualquier actividad programada, estas tomarán prioridad en el uso de las salas y/o dependencias.

#### Artículo 102. Las aulas.

- a) Aulas ordinarias.
  - a. Cada aula corresponde a un grupo clase, al frente de la cual está un maestro/a tutor/a o especialista (de logopedia o de fisioterapia) que será el encargado/a de mantenerla con el orden y ambiente adecuado a sus alumnos/as.
  - b. En el caso de que algún aula deba ser utilizada por más de un maestro/a o por actividades extraescolares, la responsabilidad en el orden de la misma también será compartida.
  - c. En ellas se desarrollarán las reuniones de Equipos Docentes, de Orientación o de Refuerzo y Apoyo.
- b) Aula de Informática.
  - a. El Centro tiene "1" aula específica para el uso de la informática.
  - b. Cualquier maestro/a con un grupo de alumnos/as podrá hacer uso de ella en el horario lectivo que a tal efecto se determine por la Jefatura de Estudios.
  - c. En las puertas de la misma existirá un cuadrante mensual en el que podrá anotarse cada mes la reserva de su ocupación. En función de su utilización se confeccionaría un horario.
  - d. Por las tardes se suele usar para los talleres de Informática del Plan de Apoyo a las Familias.
  - e. El responsable del uso del aula de informática será la persona que dirija el grupo.
  - f. En cualquier caso habrá que atenerse a lo establecido en el Título XIV de este Reglamento.
  - g. Cualquier incidencia de software o de hardware deberá ser comunicada al coordinador/a TIC.
- c) Gimnasio
  - a. Esta aula será de uso preferente del alumnado de Educación Física acompañados por la maestra o maestro correspondiente y en segundo lugar por el alumnado de infantil para las sesiones de Psicomotricidad.

#### Artículo 103. La biblioteca.

- a) Sobre la coordinación y uso en general:
  - a. Los encargados de biblioteca son todos aquellos maestros/as que consten en su horario personalizado semanal "Horario de Biblioteca".
  - b. Éstos/as colaborarán con el/la responsable de Biblioteca y desempeñarán funciones técnico-organizativas junto con las educativas y pedagógicas.
  - c. Tienen acceso a la sala de lectura, así como al préstamo de libros, todos los miembros de la comunidad escolar.

- d. El responsable de la Biblioteca será el maestro/a que coordina este Proyecto ayudado de los y las participantes en el mismo.
- b) Sobre los usos de la sala de lectura de la biblioteca:
- a. La sala de la biblioteca tiene como uso prioritario la lectura y el estudio a nivel individual o grupal, en un clima de silencio y respeto mutuo.
- b. El alumnado a nivel individual podrá tener acceso a la misma siempre y cuando esté atendida por un/a encargado/a de biblioteca.
- c. No obstante, se contemplarán tiempos, a través de la reserva horaria por parte de las tutorías o grupos de alumnado, para la realización de actividades escolares colectivas para la consulta bibliográfica en la preparación de un trabajo o un determinado proyecto escolar. En estos casos es imprescindible la presencia de un maestro/a o tutor/a que se haga responsable del grupo.
- d. Cualquier maestro/a con un grupo de alumnos/as podrá hacer uso de ella en el horario lectivo reservado.
- e. En las puertas de las mismas existirá un cuadrante mensual en el que podrá anotarse cada mes la reserva de su ocupación. En función de su utilización se confeccionaría un horario.
- f. En estos casos, el encargado de la biblioteca actuará como maestro/a de apoyo para prestar información y orientación al profesorado y al alumnado.
- g. La biblioteca estará disponible durante todo el horario lectivo, pudiendo estar abierta y atendida siempre y cuando haya disponibilidad horaria del equipo de biblioteca escolar.
- h. En la puerta de la sala figurará el horario de atención del equipo de biblioteca escolar.
- i. Deberá haber, de forma prioritaria, un encargado de biblioteca (la coordinadora) en las horas de recreo con el fin de facilitar que los alumnos y alumnas puedan hacer consultas o sacar libros en préstamo.
- j. En la biblioteca del Centro estará vigente este Reglamento de Organización y Funcionamiento.
- c) La biblioteca dispondrá de estantes con libros de acceso directo, así como armarios cerrados con llave. Los fondos bibliográficos que no son de acceso directo deberán ser solicitados al maestro/a responsable en ese momento. Además, se dispondrán espacios para la catalogación de otro tipo de soportes tales como CD-ROM, videos, diapositivas y revistas.
- d) El encargado/a de biblioteca podrá tomar las medidas oportunas en caso de incumplimiento de las normas. Estas medidas pueden consistir, entre otras, en la prohibición temporal o permanente de acceso a la sala.
- e) Todos los fondos bibliográficos serán sellados, registrados y catalogados a través de la aplicación informática: Programa ABIES.
- f) La biblioteca no podrá ser usada como aula de convivencia.
- g) Los usuarios de la biblioteca podrán utilizar los ordenadores que hay en ella para la realización de trabajos y consulta en Internet, siempre relacionados con actividades docentes.
- h) Para el uso de los ordenadores es obligatorio el carné de la Biblioteca. La ocupación del ordenador se hace previa petición y no deberá exceder de 20 minutos.
- i) No está permitido el uso de Internet para:
- a. Uso e instalación de programas y aplicaciones en el equipo.
- b. Cambio de iconos, pantallas, etc.
- c. Grabación de archivos en el disco duro.
- d. Participación en Chat.
- e. Acceso a páginas de contenidos inapropiado y/o violento.
- f. Descargar o acceder a juegos.
- j) Sobre el préstamo de libros:

- a. El acceso a los libros en régimen de préstamo será para toda aquella persona que pertenezca a la comunidad escolar.
- b. El registro de préstamo de libros se realizará a través del Programa ABIES. Lo gestionará la Coordinadora en horario de recreo.
- c. Es imprescindible la presentación del carné de la biblioteca del Centro para el préstamo de libros al alumnado.
- d. Los fondos de la biblioteca se clasifican en: normales, no prestables, de préstamo restringido. Estos últimos se caracterizan porque solo está permitido el préstamo a un sector de la comunidad escolar (profesorado)
- e. Entre los libros no prestables están: los diccionarios, las enciclopedias, material audiovisual, CD-ROM..., y el que el equipo de biblioteca estime oportuno.
- f. El alumnado podrá sacar en préstamo un libro cada vez, durante un plazo máximo de quince días naturales.
- g. El plazo de préstamo de la Biblioteca de Aula será trimestral, con un máximo de 60 ejemplares cada vez. Los libros deben ser devueltos antes de finalizar el curso escolar (máximo la 2ª semana de junio).
- h. El préstamo de libros de la biblioteca de aula lo gestionará el tutor o tutora con su grupo, siendo esta un préstamo a la tutora de la biblioteca escolar.
- i. Cabe la opción de renovar uno o los dos libros prestados por más tiempo, siempre que no haya sido solicitado por otro miembro de la comunidad escolar.
- k) Cada tutor/a será responsable de los libros que están en su Biblioteca de Aula y debe hacer lo posible para que estos libros puedan ser utilizados, si así se solicitan, por cualquier miembro de la comunidad escolar.
- l) Los fondos de libros de cada una de las bibliotecas de aula serán intercambiables, y los tutores/as serán los encargados de la organización de las mismas.
- m) Cuando un libro no haya sido devuelto dos días después de finalizado el plazo, se notificará a la persona correspondiente y esta no podrá sacar más libros durante tantos días como se haya retrasado en la devolución.
- n) En caso de reincidencia se negará el derecho a la utilización de préstamo de libros teniendo sólo acceso a la consulta en la sala.
- o) Se establecerán las medidas oportunas para todos aquellos alumnos y alumnas que llegado el final de curso no hayan devuelto algún libro o material de la biblioteca.
- p) La Biblioteca de Centro será también utilizada:
  - a. Como aula multigrupos para los alumnos/as de diversos grupos cuando realicen una actividad conjunta.
  - b. Los alumnos/as podrán aportar libros, en calidad de préstamo, que le serán devueltos al final de cada curso. Asimismo, podrán llevarse a casa libros para leer, para lo cual cada tutor/a llevará un registro de préstamos y cada niño/a se responsabilizará de los libros que se lleve a casa.
  - c. El profesorado insistirá mucho en el cuidado y devolución de los libros.
  - d. En casos concretos y a criterio de la persona responsable de Biblioteca y del maestro/a, se podrá exigir al alumno/a la compra del libro en caso de pérdida (especialmente en repetición de la pérdida, reiterados descuidos,...).
- q) Normas específicas de funcionamiento:
  - a. La biblioteca es un espacio común en el que debemos colaborar en su uso y mantenimiento. Por lo tanto será de obligatorio cumplimiento:
  - b. El uso correcto del mobiliario y papeleras.
  - c. No beber ni comer en la biblioteca.
  - d. No hablar en alto, cada usuario/a guardará silencio para permitir que los otros puedan realizar sus actividades.
  - e. Todos los usuarios/as deberán comportarse con educación y respeto, de acuerdo con las normas de convivencia establecidas por el Centro. Podrán ser privados temporalmente



de acudir a la Biblioteca en la hora del recreo aquellos alumnos/as que no respeten las normas de convivencia y hayan sido amonestados reiteradamente.

- f. Los usuarios conservarán en buen estado el material que usen evitando acciones que los deterioren.
- g. El uso de la Biblioteca implica la aceptación de estas normas de utilización.

Artículo 104. El salón de actos o Sala de Usos Múltiples.

- a) Cualquier maestro/a con un grupo de alumnos/as podrá hacer uso de ella en el horario lectivo.
- b) En las puertas de la misma existirá un cuadrante mensual en el que podrá anotarse cada mes la reserva de su ocupación. En función de su utilización se confeccionaría un horario por la Jefatura de Estudios.
- c) El salón de actos podrá ser utilizado fuera del horario escolar por las A.M.P.A.S, para las actividades programadas en el Plan de Centro, o para todas aquellas que, aprobadas por el Consejo Escolar, no interrumpen la marcha general del colegio.
- d) Cuando el salón de actos sea utilizado por las AMPAS, la responsabilidad sobre su uso recae sobre las mismas.
- e) La limpieza, el orden y en su caso la responsabilidad del material que se emplee, correrá a cargo de la A.M.P.A., o de la entidad que lo utilice que deberá dejar el salón en condiciones de ser utilizado el día siguiente.
- f) Se podrá usar este salón para:
- g) Reuniones del profesorado con las familias.
- h) Actos Institucionales del colegio.
- a. Reuniones de A.M.P.A. fuera del horario escolar.
- b. Fiestas escolares.
- c. Asambleas generales de alumnos/as.
- d. Actividades del comedor escolar.
- e. Actividades escolares y extraescolares.
- f. Reuniones colectivas con el EOE.
- g. Otras instituciones.

Artículo 105. La Sala de Profesorado.

- a) La sala de profesores/as será la que se utilice como tal en las reuniones de claustro y asambleas generales de profesorado, así como Consejos Escolares y otras reuniones.

Artículo 106. Las salas de tutorías.

- a) Las salas de tutorías se usarán para las clases de apoyo o refuerzo educativo, para la atención educativa (alternativa a religión) o para lugar de desempeño de las funciones de coordinación (hora de coordinación de ciclo o proyectos) en el horario lectivo.
- b) Las tutorías serán el lugar para las reuniones de ciclo y de evaluación.
- c) En las tutorías se encontrará recogido y registrado los recursos bibliográficos y materiales propios del ciclo, siendo el responsable del mismo la coordinadora.

Artículo 107. El área administrativa.

- a) La secretaría estará en el edificio principal a la entrada del Centro y su horario al público se establecerá cada año al comienzo del curso escolar y será expuesto públicamente. Será el espacio destinado para el desempeño de las funciones del secretario/a. La secretaría es responsabilidad de el/la secretario/a, así como el uso y custodia de toda la documentación y servicios, (archivo, ordenadores...)
- b) La Jefatura de Estudios será el espacio destinado para el desempeño de las funciones del/la Jefe de estudios. En ella se encontrará toda la documentación del ámbito pedagógico u organizativo del Centro (Proyectos, horarios, programaciones,...)

- c) El despacho de Dirección será el espacio destinado para el desempeño de las funciones del director/a. Será utilizada por el/la Director/a, para las reuniones del equipo directivo, y para recibir a todas las personas que se dirijan al Director/a.
- d) El uso de esta área administrativa y sus recursos (ordenadores, teléfonos,...) por otras personas no pertenecientes al Equipo Directivo deberá ser autorizado por cualquier miembro del mismo con el visto bueno del director/a, y con las condiciones que se prevean en cada caso.

Artículo 108. La reprografía.

- a) El/la responsable de reprografía será la persona que para ello designe Secretaría. Para un mejor funcionamiento, el material que necesite ser fotocopiado o multicopiado será entregado al menos con un día de antelación.

Artículo 109. El Gimnasio.

- a) El gimnasio será utilizado preferentemente por el profesorado que imparte Educación Física de acuerdo con su horario semanal personalizado que será el responsable de dichas instalaciones y del material deportivo del Centro.
- b) De forma ocasional, el gimnasio podrá ser utilizado para la realización de alguna actividad complementaria que por sus características requiera un espacio amplio y cerrado.
- c) El profesorado que utilice el gimnasio en cada momento será responsable del buen uso del material deportivo por parte del alumnado, así como de recogerlo y guardarlo en el almacén destinado para ello.
- d) Fuera del horario de docencia pero perteneciente al horario lectivo, es decir por las tardes, tendrán preferencia para su ocupación y uso las actividades del Programa Escuelas Deportivas, Formación del Profesorado y las Actividades Extraescolares del Plan de Apoyo a las Familias.
- e) De acuerdo con la ORDEN 3 de agosto de 2010 por la que se regula las actividades complementarias y extraescolares de los centros docentes públicos, el gimnasio, al igual que las pistas deportivas exteriores podrán ser utilizados para la realización de actividades deportivas por parte de otras entidades o asociaciones, siempre que no interfiera en el normal funcionamiento y la seguridad del centro. Para ello deberán atenerse al documento sobre cesión de instalaciones aprobado por el Consejo Escolar.

Artículo 110. Las pistas deportivas.

- a) El centro cuenta con "2" pistas deportivas; "1" de baloncesto y "1" de fútbol. Éstas serán utilizadas por el profesorado de Educación Física que no esté utilizando el Gimnasio en el horario de docencia.
- b) Durante el recreo serán utilizados por el alumnado, preferentemente, del 2º y 3er ciclos respectivamente, como área de juego y esparcimiento respetando las normas establecidas para su uso.
- c) Solo en estos espacios se podrá jugar durante el Recreo a fútbol y baloncesto quedando prohibido fuera de estas pistas dicha actividad para evitar accidentes. Se utilizaran pelotas del Centro.
- d) En horario de recreo las pelotas serán de goma espuma para evitar daños y lesiones a terceros.
- e) Fuera del horario de docencia, las pistas podrán ser utilizadas, preferentemente, para realizar las actividades extraescolares del Plan de apoyo a las familias, Formación del profesorado, o para el desarrollo de las escuelas deportivas. También podrán ser cedidas a otras entidades y asociaciones según lo establecido en la Orden 3 de agosto de 2010.

Artículo 111. El comedor.

- a) El Comedor Escolar es a la vez una dependencia (que no podrá tener ningún otro uso distinto al que está destinado durante el periodo lectivo) y un servicio educativo complementario que debe atender a la consecución de los siguientes objetivos:
- a. Desarrollar hábitos y actitudes saludables
  - b. Garantizar una dieta sana y rica que favorezca la salud y el crecimiento
  - c. Desarrollar el compañerismo, el respeto y la tolerancia
  - d. Favorecer la continuidad de la jornada escolar con actividades complementarias y extraescolares.
  - e. Contribuir a la organización de la vida familiar cuando el padre y la madre trabajan.
- b) Las funciones a las que obliga la ley al personal de atención al alumnado en el servicio del comedor son:
- a. Atender y custodiar al alumnado durante las comidas, y el tiempo anterior y posterior a las mismas.
  - b. Resolver las incidencias que pudieran presentarse durante este tiempo.
  - c. Prestar especial atención a la labor educativa del comedor: adquisición de hábitos sociales higiénico-sanitarios y correcta utilización del menaje del comedor.
  - d. Cualquier otra función que le pueda ser encomendada por el director/a del Centro, con vistas al adecuado funcionamiento del comedor.
- c) Normas del comedor/ Deberes del alumnado:
- a. Comportarse con corrección en todo momento
  - b. Respetar a los demás compañeros y compañeras, los espacios y los materiales. El alumnado debe observar un comportamiento solidario, correcto y respetuoso. No se permitirán peleas, ofensas ni trato desconsiderado con los demás.
  - c. Los/las comensales deben guardar el debido respeto y seguir las indicaciones de las personas encargadas del servicio de comedor.
  - d. Antes de entrar en el comedor todo el alumnado deberá lavarse las manos y asearse.
  - e. Entrar y salir ordenadamente.
  - f. Hablar bajito y no hablar con la boca llena.
  - g. Sentarse adecuadamente mientras se come.
  - h. No tirar la comida.
  - i. Usar un mínimo de tiempo para comer (30 minutos)
  - j. Solicitar ayuda levantando la mano y con corrección
  - k. No se podrá acceder al comedor escolar si no se ha asistido a clase.
  - l. El alumnado que hace uso del comedor escolar debe comer de todas las comidas y en las cantidades que se le sirvan, que serán acordes con su edad.
  - m. A partir de 3º curso de primaria el alumnado recogerá su comida y devolverá los enseres una vez finalizada la comida. A los alumnos y alumnas de cursos inferiores les servirán la comida y ayudarán los monitores y monitoras.
  - n. El alumnado de 3º ciclo de primaria tiene la obligación de colaborar en el servicio y orden de su mesa.
  - o. El alumnado no podrá desplazarse libremente por las dependencias del colegio. Sólo podrán acceder a aquellas que se les indique.
  - p. El menaje del comedor será correctamente utilizado por los comensales, debiendo seguir en todo momento las instrucciones de los encargados, evitando el deterioro. En caso de mala utilización del menaje, el alumno o alumna estará obligado a reponerlo si resulta dañado.
  - q. Si alguien se negara a comer de forma reiterada, se pondrá en conocimiento de su padre/madre para tomar las medidas oportunas.
  - r. Cumplir, en todo caso, con las normas de convivencia del Colegio.
- d) El incumplimiento de las normas del comedor dará lugar a los avisos pertinentes y en su caso a la expulsión temporal o definitiva del comedor.

- e) El alumnado que incumpla las normas podrá ser sancionado por los monitores/as a recoger las mesas del comedor o realizar cualquier otra labor de bien común.
- f) En caso de que se produzca cualquier incidencia en la recogida del alumnado del servicio de comedor, el personal encargado del mismo intentará localizar a la familia. Transcurridos 15 minutos lo pondrá en conocimiento de la Policía Local para su custodia. Notificará el incidente al director/a a los efectos oportunos.
- g) Sanciones:
  - a. Será motivo de sanción el incumplimiento de las normas anteriores, así como las señaladas en el Plan de Convivencia.
  - b. Las sanciones irán desde la advertencia verbal y comunicación escrita a los padres, hasta la expulsión temporal o definitiva del comedor.
  - c. La expulsión temporal o definitiva del comedor es potestad de la dirección del Centro dando cuenta al Consejo Escolar o a la Comisión Permanente en la mayor brevedad.
  - d. Todas las sanciones que requieran expulsión del comedor serán comunicadas por escrito previamente a los padres.
  - e. El impago de un mes supondrá la suspensión del servicio en el mes siguiente.
  - f. Las altas y bajas se realizarán hasta el día 20 del mes anterior a sus efectos.

#### Artículo 112. Aula Matinal.

- a) En ella permanece el alumnado, atendido por las monitoras o monitores, desde su llegada. Cinco minutos antes del inicio de las clases se preparan para salir y acompañado por los/as monitores/as se situarán en la planta correspondiente y accederán a sus clases una vez haya entrado con su fila el profesor/a.
- b) Se dispone de un frigorífico y un microondas para conservar y preparar los alimentos destinados al desayuno de los niños y niñas. Los/as monitores/as los mantendrán en perfecto uso.
- c) Se dispone de TV, DVD; juegos y distintos materiales. La empresa adjudicataria del servicio habrá de reponerlos en caso de mal uso o deterioro.

#### Artículo 113. Los servicios.

- a) El centro cuenta con servicios en cada uno de los bloques y plantas, adaptados a la edad y sexo del alumnado.
- b) Durante la hora del recreo serán utilizados solamente los que se determinen.
- c) El profesorado hará especial hincapié para inculcar hábitos en el uso correcto de las instalaciones del centro, en la utilización adecuada de los servicios y el ahorro del agua y velará por ello.

#### Artículo 114. Ascensor.

- a) El ascensor se utilizará exclusivamente para facilitar el acceso a las plantas superiores a cualquier miembro de la comunidad educativa que temporalmente tenga disminuida o imposibilitada su capacidad locomotora. Su funcionamiento se acciona con una llave. Por lo tanto en caso de que se haga necesario su uso, habrá que comunicarlo en secretaría para que se le facilite el acceso al mismo.
- b) En el caso de que sea un alumno o alumna quien lo necesite deberá ir acompañado de un adulto: familiar, profesorado o personal de administración y servicios.

#### Artículo 115. La cocina.

- a) Al ser un comedor escolar gestionado por la empresa adjudicataria, las normas de uso en cocina están recogidas en el sistema de autocontrol específico del Contrato correspondiente; regulado por el R.D. 3484/2000 de 29 de Diciembre por el que se establecen las normas de higiene para la elaboración, distribución y comercio de comidas preparadas, el R.D. 2207/95 por el que se establecen las normas de higiene relativas a los productos alimenticios así como el R.D. 202/2000 del 11 de Febrero relativo a la formación

de Manipuladores de Alimentos y al Decreto 189/01 de 4 de septiembre que regula tanto los planes de Formación como el régimen de Autorización y Registro de empresas y entidades con capacidad para impartir formación en esta materia. También el Decreto 192/1997 de 29 de Julio por el que se regula el servicio de comedor de los centros públicos (BOJA 9-8-97).

b) Las hojas de registro de los distintos planes se ejecutarán conforme al sistema de autocontrol, siendo responsabilidad de su correcta cumplimentación los encargados de la empresa. La dirección del centro podrá supervisarlos. La empresa informará periódicamente de su ejecución.

c) El uso de la cocina y el comedor en tiempo escolar se reserva para el personal expresamente autorizado.

## Capítulo II – Recursos materiales.

### Artículo 116. Material informático.

a) En todo lo referente al uso de los ordenadores, nos atenderemos a lo expuesto en el Título XIV de este ROF.

b) Ordenadores ultraportátiles. El centro cuenta con ordenadores ultraportátiles, para el profesorado del tercer ciclo de primaria, como dotación del proyecto Escuela Tic 2.0. Al comienzo de cada curso, el profesorado que los recibe debe rellenar y entregar en la secretaría del centro un documento con el número de identificación del portátil. Al finalizar el ciclo o cesar en el centro lo devolverán rellenando en el documento de entrega la fecha de devolución (anexado en el Proyecto de Gestión).

c) Dotación profesorado. Los ordenadores, impresoras y escáneres que se encuentran en la sala del profesorado, biblioteca escolar, tutorías y aulas ordinarias. están a disposición del profesorado para la preparación de actividades docentes y la cumplimentación de documentos del Centro u otros oficiales. En el caso de los ordenadores portátiles al comienzo del curso, el profesorado que los recibe debe rellenar y entregar en la secretaría del centro un documento con el número de identificación del portátil. Al cesar en el centro lo devolverán rellenando en el documento de entrega la fecha de devolución.

d) Dotación Administrativa. Los ordenadores, impresoras y escáneres Se encuentran en los despachos de Dirección, Jefatura y Secretaría del Centro serán de uso exclusivo del Equipo Directivo y del personal de secretaría. Para su uso por otro personal distinto es necesario el permiso de cualquier miembro del Equipo con el visto bueno del Director/a.

### Artículo 117. Recursos multimedia.

a) Reproductores de CD o equipos de música. Cada tutor/a dispone en su aula de un reproductor de CD. Al término de cada curso escolar serán etiquetados y entregados en secretaría para su custodia durante el verano.

b) Equipo de sonido: Disponemos de dos equipos de sonido, uno en la sala de usos múltiples y otro para actos generales en otras dependencias.

Proyectores. El centro dispone al inicio del curso 2010/11 de 4 proyectores fijos (dos en infantil y dos en tercer ciclo de primaria), y 1 móvil, durante el curso 2011/12 Infantil y primer ciclo quedará equipado con proyectores fijos. Éstos están custodiados por el/la Secretario/a. El profesor o profesora que necesite utilizarlos lo solicita en secretaría y tras su utilización serán devueltos a la persona que se lo entregó.

c) Televisiones. El centro dispone de 2 televisores, uno instalado en el Aula Matinal y otro en la sala de usos múltiples.

d) Cámara de video y fotográfica. Disponemos de una cámara de vídeo y una de fotografías

e) Reproductores de DVD disponemos de dos reproductores uno en la sala de usos múltiples y otro en el aula matinal.

f) Escáner. Disponemos de dos uno en el despacho de dirección y otro en la biblioteca

- g) Portátiles. Disponemos de 5 ultraportátiles para el profesorado de tercer ciclo y 10 portátiles para el profesorado de Primaria.
- h) PDI. El centro dispone de 15 pizarras digitales instaladas en infantil y en tercer ciclo de primaria.
- i) La Sala de informática dispone de 13 ordenadores de sobremesa.
- j) Ordenadores de sobremesa. Disponemos de los siguientes.
- 1 en Secretaría
  - 1 en Jefatura de Estudios.
  - 1 en Dirección
  - 6 en Infantil
  - 1 en el AEEE
  - 1 en PT
  - 1 en biblioteca.
  - La UMA nos ha proporcionado 10 ordenadores muy usados pero en servicio, que se utilizan en aulas, sala del profesorado y biblioteca.

Artículo 118. Material deportivo.

- a) El profesorado que imparte Educación Física será el responsable del material deportivo del Centro, que se encontrará en el almacén del gimnasio dispuesto para ello.

Artículo 119. Material de oficina y clase.

- a) Dicho material (bolígrafos, papel, tizas, carpetas,...) será custodiado en la secretaría o del Centro siendo responsable del mismo el/ la Secretario/a, que también se hará cargo de la reposición del mismo.

Artículo 120. Recursos Didácticos.

- a) El uso de los recursos didácticos requerirá una especial atención por parte de todos los miembros de la comunidad educativa con el fin de rentabilizar al máximo los medios disponibles, y se estará a lo dispuesto en el Proyecto de Gestión.

<p style="text-align: center;"><b>TÍTULO XI – LA ORGANIZACIÓN DE LA VIGILANCIA (ENTRADAS, RECREOS Y SALIDAS)</b></p>
--

Capítulo único – Normas.

Artículo 121. Normas generales.

- a) Todos los miembros de la Comunidad Educativa respetarán los horarios aprobados para el desarrollo de las distintas actividades del Centro para que las entradas, salidas y periodos entre clase y clase se produzcan sin incidentes.
- b) Se hace necesario extremar la puntualidad tanto en las entradas como en las salidas del Centro a fin de no interferir en el desarrollo normal de las clases y actividades. No es horario de atención a las familias (evitar “ladrones de tiempo”).
- c) Se subirán y bajarán las escaleras sin arrastrar o golpear las carteras, mochilas y carros por el suelo, tanto por el ruido que producen como por el deterioro del material que supone.
- d) Los padres/madres se mantendrán fuera de los edificios tanto en las entradas como en las salidas.
- e) El Centro permanecerá cerrado, por la seguridad del alumnado, desde las 9:10 hasta la hora del recreo, (momento en que podrá incorporarse el alumnado que justificadamente no halla llegado al inicio de la jornada) y desde el final del mismo hasta el fin de la jornada.

f) No se permitirá la salida o entrada del alumnado, en horario distinto a las 9:00 y las 14:00 horas, sin la cumplimentación previa, por los tutores legales o por quienes estos hayan autorizado, del documento elaborado a tal fin.

#### Capítulo 122. Las entradas.

a) El alumnado entrará al Centro formando filas, por cursos. Su posición se fijará cada año si hay cambio de aulas en claustro antes del primer día lectivo. Cada Tutor será el encargado de acompañar a sus alumnos/as hasta el aula responsabilizándose en todo momento del buen orden y correcto comportamiento de su fila.

b) Si hubiera alguna sustitución, el maestro/a sustituto/a se hará cargo de las entradas y/o salidas.

c) Si el maestro/a encargado/a de recoger la fila se retrasara, se hará cargo de la misma el/la maestro/a de la fila contigua. Avisarán a la Jefatura de Estudios. En ningún caso el alumnado se quedará solo.

d) El alumnado de infantil entra por una puerta distinta. Los padres se quedarán en la verja que divide la entrada, el profesorado organiza las filas y se entra ordenadamente ( el/la conserje evitará que las familias accedan a las filas o entren en las aulas). Si llueve, se abre la puerta anticipadamente y las familias y el alumnado entran hasta el porche evitando así que se mojen.

e) La puerta de acceso al Centro se cerrará, por el/la conserje transcurridos 10 minutos de la hora oficial de entrada.

f) Después del recreo será el maestro/a que tenga clase con cada uno de los cursos el encargado de acompañar a los alumnos al aula; excepto a los que corresponda Educación Física, que permanecerán en el patio, formando la correspondiente fila, a la espera de que el especialista se haga cargo de ellos.

g) Si un alumno/a se retrasa entrará al centro pero no a su clase hasta el cambio de sesión a fin de no interrumpir el transcurso de la misma, permaneciendo en el lugar que se le indique realizando la actividad que se le proponga hasta su incorporación.

h) Si un alumno se retrasa reiteradamente, su tutor/a citará a tutoría a la familia, si persistiere en el retraso se apercibirá por escrito a los tutores legales y/o al alumnado; sin perjuicio de adoptar las medidas contempladas en el Decreto 328/2010 de 13 de julio por el que adoptan medidas para la mejora de la convivencia en los Centros Educativos.

i) El alumnado de transporte y aula matinal permanecerá con sus monitor/a hasta incorporarse a la entrada de su fila.

#### Artículo 123. Cambios de clase.

a) Como norma general, la puntualidad de los maestros/as ha de ser el eje vertebrador sobre la que aplicar estas normas. Si bien, los maestros/as que estén en clase con alumnado más pequeño permanecerán en sus aulas hasta que se produzca el intercambio.

b) Una vez elaborados los horarios se tendrán que establecer acuerdos entre los tutores/as implicados para solventar esta situación, pues siempre existirá una clase que necesariamente se quede sola. Dichos acuerdos quedarán recogidos en las actas de los Equipos De Ciclo correspondientes.

c) Los maestros/as de Pedagogía Terapéutica, Logopedia y Educación Física serán los encargados de recoger y devolver al alumnado a su aula correspondiente. Por tanto ningún alumno/a abandonará su aula hasta que las especialidades mencionadas vayan a recogerlos.

d) Durante los cambios de clase, a la espera del maestro/a correspondiente, el alumnado, bajo ningún concepto abandonará el aula.

e) Cada maestro/a tendrá que arbitrar medidas con su clase para que su alumnado, vele por el buen comportamiento cuando falte su profesor/a en los cambios de clase (siempre existirá una clase afectada). Esta norma o medida deberá reflejarse en las normas

de convivencia de cada aula y será objeto de asambleas y tutorías específicas con el alumnado.

f) Los cambios o salidas de aula se realizarán en silencio, acompañados del maestro/a o especialista y con el mayor orden posible, con el fin de no molestar a los compañeros/as que están dando clase en esos momentos o al personal de administración.

#### Artículo 124. Salidas:

a) Serán los maestros/as que se encuentren en clase en el momento de la salida o los tutores/as los encargados de acompañar a los alumnos/as hasta la puerta de acceso del patio (nunca bajará el alumnado solo por las escaleras), formando fila, en orden y silencio.

b) Los/as profesores/as con alumnado transportado permanecerán con estos hasta su entrega al monitor/a de transporte.

c) Cada maestro/a procurará salir de forma escalonada respetando el paso al curso que ya está saliendo.

d) Ningún alumno/a podrá salir del Centro durante el transcurso de la jornada escolar. Sólo podrá hacerlo acompañado de sus familiares adultos o de una persona mayor autorizada que previamente habrá de firmar un documento en el que se responsabilice de la salida del alumno.

e) Cuando un alumno/a tenga que acudir a consulta médica, sus padres o persona autorizada lo recogerá previamente al cambio de hora de clase para evitar cualquier tipo de interrupción en el aula. Será el/la Conserje quien recoja al alumnado de su aula. Si decide reintegrarlo otra vez al Centro, tras la consulta médica, deberá proceder de idéntica forma. Será obligatorio la presentación de justificante médico que acredite dicha salida y la correspondiente cumplimentación del documento de salida anticipada y de ingreso posterior.

f) Aquellos alumnos que por motivos de salud necesiten tratamientos continuados o revisiones periódicas, podrán acceder o salir del Centro cuando sea necesario según la citación de consulta en los horarios previamente acordados, respetándolos.

#### Artículo 125. Recreos.

a) Los espacios serán diferenciados. El alumnado de Ed. Infantil, realizarán el recreo en el patio de la planta inferior, para el de Primer y segundo ciclo de Primaria se utilizará el patio de la planta principal y Tercer y cuarto ciclo de Primaria utilizarán el patio de las pistas y las pistas.

b) El profesorado, en cualquier caso deberá garantizar un total control sobre el buen desarrollo de las actividades lúdicas recreativas que se desarrollen y hacer respetar los espacios que para cada actividad se habiliten.

c) La jefatura de estudios organizará las zonas de vigilancia de los recreos dividiendo al profesorado encargado según las zonas que existan en el recinto del patio del recreo.

d) Durante la hora de recreo, los alumnos/as no podrán permanecer en el edificio ni ir a los servicios de las plantas superiores; sólo permanecerán en el patio del recreo y accederán a los servicios habilitados para dicho fin. Se controlará la puerta de acceso para evitar que el alumnado deambule de forma incontrolada por los pasillos en la hora del recreo. También la abrirán a la finalización del mismo.

e) Una vez el alumnado esté en su patio el profesorado de esa zona de vigilancia cerrará la puerta de acceso al edificio.

f) Durante el tiempo de recreo ningún alumno/a podrá permanecer solo/a en el aula. Es responsabilidad directa de quien incumpla esta norma lo que pueda ocurrirle al alumno/a en cuestión.

g) Cuando a un alumno/a se le priva de recreo por algún incidente de convivencia, este permanecerá en el aula de convivencia con el profesorado asignado a la misma.

h) Las zonas para los distintos juegos estarán diferenciadas y al profesorado de cada zona le incumbe hacerlas respetar. Para los juegos de pelota solo se podrán utilizar balones de goma espuma, puesto que cualquier otro más duro puede lastimar a algún alumno/a.



Queda prohibido el uso de cualquier otro tipo de pelota en los recreos. Los juegos de pelota sólo se podrán realizar en las áreas determinadas para ello.

- i) Si un balón se “embarca” o sale fuera del recinto, el alumnado deberá comunicarlo a la vigilancia para que tome las medidas oportunas.
- j) Sólo se utilizarán en el recreo juguetes, pelotas o material del propio centro. Las excepciones en este punto deberán ser autorizadas por el/ la jefe/a de estudios.
- k) En los días de lluvia no se saldrá al recreo. En estos casos el tutor/a se quedará acompañando a sus alumnos/as en su aula quedando sin validez los turnos de recreo establecidos. El profesorado que no tenga asignada Tutoría rotará por las aulas para que sus Tutores/as puedan disponer de unos minutos libres según cuadrante.
- l) En el momento de salir al recreo cada alumno recordará lo que tiene que coger de la clase con el fin de evitar subidas y bajadas por las escaleras. Si existen olvidos, el tutor/a es el responsable de acompañar a este alumnado, tanto si está de turno como si no.
- m) Durante el recreo las aulas permanecerán cerradas.
- n) Los alumnos/as deberán comer y beber antes de salir a jugar.
- o) Cada clase se encargará de fabricar sus propios contenedores para reciclar los envoltorios.
- p) Se designará una zona “banquillo” donde los alumnos/as que no respetan las normas de juego o generen conflictos se quedarán durante un tiempo impuesto por el profesorado que vigila la zona. Pedirán permiso para volver a jugar.
- q) Antes o durante el recreo los alumnos/as irán al servicio, por lo que no se debe permitir la utilización de los servicios próximos a las aulas de Primaria una vez que se ha entrado del patio tras la finalización del recreo. Está demostrado que esta utilización es fuente de conflictos entre el alumnado puesto que son momentos de euforia y alteración tras la inmediatez del recreo.
- r) Si algún maestro/a se retrasase por diversos motivos, el/la contiguo/a de turno de entrada se hará cargo de la fila con la suya y avisará a la jefatura de estudios que resolverá. En ningún caso el curso se quedará solo en el patio de recreo.

## TÍTULO XII – LA FORMA DE COLABORACIÓN DE LOS TUTORES Y TUTORAS EN LA GESTIÓN DEL PROGRAMA DE GRATUIDAD DE LIBROS DE TEXTO.

### ➔ Normativa de referencia:

- a) [ORDEN de 27-4-2005, por la que se regula el programa de gratuidad de los libros de texto dirigido al alumnado que curse enseñanzas obligatorias en los centros docentes sostenidos con fondos públicos. \(BOJA 13-5-2005\)](#)

### Capítulo único

#### *Artículo 126. Normas y orientaciones.*

- a) La Orden de 27 de abril de 2005, por la que se regula el Programa de Gratuidad de los Libros de Texto, establece que se entiende por libro de texto “el material impreso, no fungible y **autosuficiente**, destinado a ser utilizado por el alumnado y que desarrolla, atendiendo a las orientaciones metodológicas y criterios de evaluación correspondientes, los contenidos establecidos por la normativa educativa vigente para el área o materia y el ciclo o curso de que en cada caso se trate”. Asimismo, dispone que los libros de texto serán propiedad de la Administración educativa y permanecerán, una vez concluido el curso escolar, en el centro docente donde el alumnado haya cursado las enseñanzas, de forma que puedan ser utilizados por otros alumnos/as en años académicos sucesivos.

- b) Así, desde el centro escolar y las familias se educará al alumnado en su obligación de cuidar el material y mantener los libros en buen estado para su uso por otro alumnado en cursos futuros.
- c) Impulsar el uso compartido y la reutilización de los libros de texto contribuirá al fomento de la equidad y a poner de manifiesto entre el alumnado y las familias valores como la corresponsabilidad, la solidaridad y la conservación del material para su reutilización por otro alumnado y de atención y cuidado del bien colectivo como propio. Además, el cuidado de los materiales curriculares y su conservación para una reutilización posterior supone un ahorro económico para las familias y profundiza en la idea de desarrollo sostenible.
- d) Todo el alumnado de las enseñanzas de educación primaria de este Centro es beneficiario del Programa de Gratuidad de Libros de Texto, aunque las características de los libros de texto que se utilizan en el primer ciclo de educación primaria exigen un tratamiento diferenciado del Programa de Gratuidad, siendo necesaria su adquisición en todos los cursos escolares. En el caso del segundo y tercer ciclo, es decir, los cursos 3º, 4º, 5º y 6º de educación primaria, los centros educativos llevarán a cabo las siguientes actuaciones:
- e) Corresponde al equipo docente de cada ciclo de la Educación Primaria, hacer la selección de los libros de texto que se van a utilizar en cada uno de los cursos para su aprobación en el Consejo Escolar.
- f) El tutor/a se encargará durante los primeros días del curso de identificar los libros de texto nuevos adquiridos con estampillado y cumplimentar el citado sello con el nombre del alumno/a y curso escolar en todos los libros.
- g) El profesorado junto con las familias, deberá inculcar al alumnado la necesidad de cuidar y utilizar adecuadamente los libros de texto, responsabilizándose de los deterioros producidos en los mismos por su mal uso.
- h) El tutor/a, deberá pasar una nota a la secretaría del centro, indicando el número de lotes que faltan, si se diese el caso, para atender al alumnado matriculado en su tutoría.
- i) Los alumnos/as traerán los libros con su nombre anotado y debidamente forrados.
- j) El tutor/a supervisará a lo largo del curso la correcta utilización de los libros de texto, no se subrayará ni escribirá por parte de sus alumnos/as y se aprovechará el que hagan de este uso, una ocasión para mejorar la educación en valores y actitudes solidarias, valoración de los libros de texto, materiales de estudio y lectura, respeto al medio ambiente y cuidado de los bienes de uso común.
- k) El tutor/a prestará especial atención a que los libros de texto sean devueltos por el alumnado al finalizar el curso, a fin de disponer con tiempo suficiente del fondo de lotes de libros para revisarlos y prepararlos para el curso siguiente del fondo de lotes de libros que sean necesarios para atender al alumnado repetidor en aquellas materias que lo necesiten, así como los que se hallan extraviado, siempre que no fueran por causas imputables al alumnado con el fin de adquirirlos para su reposición.
- l) Durante la última semana del curso escolar, antes del 30 de junio de cada año, el tutor/a revisará los libros de texto e informará al Equipo Directivo de aquellos que considera que no reúnen las condiciones necesarias para su uso y aquellos libros que sean necesarios para atender al alumnado repetidor en aquellas materias que lo necesiten, así como los que se hayan extraviado, siempre que no fuera por causas imputables al alumnado con el fin de adquirirlos para su reposición.
- m) En la última semana del curso, los tutores/as recogerán los libros de texto de su alumnado en su clase, donde quedarán en custodia hasta el comienzo del siguiente curso. Se establecerán 3 categorías referidas al estado de conservación de los libros de texto: bueno, regular y malo. En función del lote de libros entregado se otorgará para el siguiente curso un lote en condiciones similares y pasará a la comisión permanente del Consejo Escolar un listado con los libros que a su juicio no reúnen las condiciones necesarias para su uso.
- n) El tutor/a pondrá gran cuidado cuando un alumno/a vaya a trasladarse a otro centro, en que entregue los libros de texto y comunicará al Equipo Directivo que la entrega se ha

realizado correctamente. Así, la Dirección del Centro emitirá un certificado (Anexo IV de las Instrucciones de la Dirección General de Participación e Innovación Educativa sobre el Programa de Gratuidad de los Libros de Texto) en el que se informará al nuevo centro de la entrega y el estado de conservación de los libros.

o) La Dirección del Centro procederá a la adquisición de los libros de texto para el alumnado de los cursos y materias de los que el centro no disponga de lotes suficientes para la atención del alumnado matriculado.

p) El Equipo de Orientación Educativa, al finalizar el curso, hará una propuesta de los materiales curriculares que utilizará al año siguiente el alumnado de N.N.E.E. Que no sigue los textos del nivel educativo en el que se encuentra matriculado, para que sean adquiridos por el centro.

q) La Secretaría del Centro se encargará de la entrega de los Cheque-Libros a la finalización del curso escolar y siempre antes del 10 de septiembre a todo el alumnado beneficiario y conservará un registro de entrega generado a través de la aplicación informática Séneca.

r) Otras actuaciones se derivarán de la mala utilización por parte del alumnado que presente los libros muy deteriorados por su falta de cuidado, haciéndolos inservibles para la utilización por otro alumnado. Cualquier demanda que se realice a los padres y madres no podrá conllevar nunca la pérdida del derecho a la gratuidad de libros de texto que el alumnado de nuestra Comunidad Autónoma tiene reconocido en el Estatuto de Autonomía para Andalucía, salvo por renuncia voluntaria. En aquellos casos en que el tutor/a aprecie deterioro culpable o malintencionado, así como el extravío de los libros de texto, informará a la Dirección del Centro que solicitará a los representantes legales del alumnado la reposición del material mediante una notificación, según el modelo del Anexo II de estas Instrucciones de la Dirección General de Participación e Innovación Educativa sobre el Programa de Gratuidad de los Libros de Texto, así como el plazo para hacerlo que, en ningún caso, será inferior a diez días hábiles contados a partir de la recepción de dicha comunicación.

### TÍTULO XIII – EL EQUIPO DE EVALUACIÓN.

→ **Normativa de referencia:**

a) [Decreto 328/2010, de 13 de julio, por el que se aprueba el Reglamento Orgánico de las escuelas infantiles de segundo grado, de los colegios de educación primaria, de los colegios de educación infantil y primaria, y de los centros públicos específicos de educación especial.](#)

#### Capítulo único

[Artículo 127. Definición, función y composición del equipo de evaluación.](#)

a) El Centro realizará una autoevaluación de su propio funcionamiento, de los programas que desarrollan, de los procesos de enseñanza y aprendizaje y de los resultados de su alumnado, así como de las medidas y actuaciones dirigidas a la prevención de las dificultades de aprendizaje.

b) Dicha evaluación tendrá como referentes los objetivos recogidos en el Plan de Centro e incluirá una medición de los distintos indicadores establecidos que permita valorar el grado del cumplimiento de dichos objetivos, el funcionamiento global del centro, de sus órganos de gobierno y de coordinación docente y del grado de utilización de los distintos servicios de apoyo a la educación y de las actuaciones de dichos servicios en el centro.

c) Corresponde al equipo técnico de coordinación pedagógica la medición de los indicadores establecidos.

- d) El resultado de este proceso se plasmará, al finalizar cada curso escolar, en una memoria de autoevaluación que aprobará el Consejo Escolar, contando para ello con las aportaciones que realice el Claustro de Profesorado, y que incluirá:
- a) Una valoración de logros y dificultades a partir de la información facilitada por los indicadores.
  - b) Propuestas de mejora para su inclusión en el Plan de Centro.
  - e) Para la realización de la memoria de autoevaluación se creará un equipo de evaluación que estará integrado, por el equipo directivo y por un representante de cada uno de los distintos sectores de la comunidad educativa elegidos por el Consejo Escolar de entre sus miembros.
  - f) El Consejo Escolar elegirá de entre sus miembros a aquellos que pertenecerán al equipo de evaluación antes de la finalización del primer trimestre cada curso escolar.
  - g) El procedimiento para la elección de estos representantes será el siguiente:
    - a. Posibilidad de ofrecerse voluntariamente para representar a su sector.
    - b. Si hubiera más de una persona voluntaria, se procedería a hacer una votación o sorteo.
    - c. Si no hubiera personas voluntarias, se elegirían por sorteo.
    - d. En ningún caso se quedarían vacantes.

#### **TÍTULO XIV - NORMAS SOBRE UTILIZACIÓN DE TELÉFONOS MÓVILES Y OTROS APARATOS ELECTRÓNICOS, ASÍ COMO PROCEDIMIENTO PARA GARANTIZAR EL ACCESO SEGURO A INTERNET DEL ALUMNADO**

**b) Normativa de referencia:**

- a) [Decreto 25/2007, de 6 de febrero, por el que se establecen medidas para el fomento, la prevención de riesgos y la seguridad en el uso de Internet y las tecnologías de la información y comunicación \(TIC\) por parte de las personas menores de edad.](#)
- b) [Ley 34/2002, de 11 de julio, de servicios de la sociedad de la información y de comercio electrónico.](#)

#### **Capítulo único**

**Artículo 128. Medidas para la preservación de la intimidad y la confidencialidad.**

- a) Protección del anonimato, de modo que los datos de carácter personal relativos a los menores no puedan ser recabados ni divulgados sin la autorización de madres, padres o personas que ejerzan la tutoría.
- b) Se prohíbe la realización de fotografías, vídeos, grabaciones de toda índole... captadas en el interior del recinto escolar, ya sean o no de contenido vejatorio, y con el consentimiento o no de las personas, salvo permiso expreso de la autoridad educativa competente.
- c) *Cuando el alumno o alumna no supere la edad de 13 años y sea autor de este tipo de infracciones: se requerirá la colaboración de la familia en primer término, y se le aplicaran las medidas correctoras por vulnerar las normas de convivencia, y en caso de no contar con dicha colaboración, o ser insuficientes las medidas correctoras aplicadas, se aconseja al Equipo Directivo que reúna las pruebas documentales que acrediten estos requerimientos por medios fehacientes (acuse de recibo, diligencias telefónicas de secretaría, burofax,*

*telegramas....) trasladándose dicha circunstancia a la entidad pública protectora de menores y/o a la Fiscalía de Menores, a fin de promover las acciones pertinentes por incumplimiento de los deberes inherentes al ejercicio de la patria potestad o cuidado tutorial, o se adopten otras medidas protectoras además de las estrictamente educativas.*

d) Protección de la imagen de las personas menores, de forma que no hagan uso de su fotografía, o cualquier soporte que contenga la imagen del menor, si no es con el previo consentimiento de sus madres, padres o personas que ejerzan la tutoría.

e) A este respecto, el Centro facilitará un documento de autorización a las familias para que los menores puedan salir en la página Web de Centro, periódicos, publicaciones... siempre desde el punto de vista educativo y/o formativo. Se elaborará y actualizará cada año la lista de alumnado no autorizado por sus tutores legales de la que se informará a los Equipos Docentes.

f) Protección ante el posible establecimiento de relaciones con otras personas que puedan resultar inadecuadas para su desarrollo evolutivo.

g) El alumnado no podrá utilizar redes sociales, correos electrónicos, chats, videoconferencias... sin la supervisión de un adulto.

h) Protección frente a los contenidos de juegos u otras propuestas de ocio que puedan contener apología de la violencia, mensajes racistas, sexistas o denigrantes, con respecto a los derechos y la imagen de las personas.

i) El profesorado del 3º ciclo revisará periódicamente los ultraportátiles para comprobar la idoneidad de los contenidos almacenados en el ultraportátil; también podrá revisar los contenidos del pen-drive o cd si existen sospechas de contenidos inadecuados.

j) El Centro adoptará medidas de seguridad para el acceso y uso seguro de Internet y las TIC por parte de las personas menores de edad.

k) Se consideran contenidos inapropiados e ilícitos los elementos que sean susceptibles de atentar o que induzcan a atentar contra la dignidad humana, la seguridad y los derechos de protección de las personas menores de edad y, especialmente, en relación con los siguientes:

a. Los contenidos que atenten contra el honor, la intimidad y el secreto de las comunicaciones, de los menores o de otras personas.

b. Los contenidos violentos, degradantes o favorecedores de la corrupción de menores, así como los relativos a la prostitución o la pornografía de personas de cualquier edad.

c. Los contenidos racistas, xenófobos, sexistas, los que promuevan sectas y los que hagan apología del crimen, del terrorismo o de ideas totalitarias o extremistas.

d. Los contenidos que dañen la identidad y autoestima de las personas menores, especialmente en relación a su condición física o psíquica.

e. Los contenidos que fomenten la ludopatía y consumos abusivos.

#### Artículo 129. Reglas para la seguridad y la protección.

a) Protección del anonimato, de modo que los datos de carácter personal relativos a los menores no puedan ser recabados ni divulgados sin la autorización de madres, padres o personas que ejerzan la tutoría, así como de las personas o entidades que tengan atribuidas la guardia y custodia de los menores.

b) Protección de la imagen de las personas menores, de forma que no hagan uso de su fotografía, o cualquier soporte que contenga la imagen del menor, si no es con el previo consentimiento de sus madres, padres o personas que ejerzan la tutoría, así como de las personas o entidades que tengan atribuidas la guardia y custodia de los menores.

c) Protección de la intimidad de las personas menores frente a la intromisión de terceras personas conectadas a la red.

d) Protección ante el posible establecimiento de relaciones con otras personas que puedan resultar inadecuadas para su desarrollo evolutivo.

e) Protección del riesgo derivado del comercio electrónico, como pueden ser, entre otros, los sistemas abusivos de venta, la publicidad engañosa y fraudulenta, las compras sin

permiso paterno o materno, conforme a lo dispuesto en el artículo 8 de la Ley 34/2002, de 11 de julio.

- f) Protección frente a los contenidos de juegos u otras propuestas de ocio que puedan contener apología de la violencia, mensajes racistas, sexistas o denigrantes, con respecto a los derechos y la imagen de las personas.
- g) Nuestro centro por ser centro dispondrá de un servidor de seguridad que realiza un filtrado de contenidos con lo que el acceso del alumnado a Internet está restringido no pudiendo acceder a las páginas que pudieran considerarse peligrosas. Este sistema de filtrado se establecerá a través del sistema Guadalinux.
- h) Cualquier miembro de la Comunidad educativa podrá informar sobre páginas web inadecuadas que se incorporarán al filtrado del servidor de contenidos o viceversa.
- i) Se dará información práctica a los padres/madres sobre el sistema de filtrado, incluido en los ultraportátiles, durante la entrega de los mismos o posteriormente.
- j) Los tutores y tutoras de 5º y 6º de primaria, al hacer entrega de los portátiles explicarán detenidamente el compromiso digital familiar que han de firmar, haciendo especial hincapié en que la familia es la responsable de que la navegación en Internet, fuera del horario escolar se realice de forma segura.

[Artículo 130. Derechos de las personas menores de edad al acceso y uso seguro de Internet y las TIC.](#)

- a) De acuerdo con la Convención de los Derechos del Niño de las Naciones Unidas, el profesorado tendrá el deber de orientar, educar y acordar con ellos un uso responsable de Internet y las TIC. Los Equipos de Ciclo adaptarán los contenidos para la elaboración de asambleas de clase sobre:
  - a. Tiempos de utilización.
  - b. Páginas que no se deben visitar.
  - c. Información que no deben proporcionar, con objeto de protegerles de mensajes.
  - d. Comunicación a padres- profesorado de contenido digital y páginas webs inadecuadas
  - e. Otros peligros de Internet (redes sociales, situaciones perjudiciales...)

[Artículo 131. Uso de los móviles y otros aparatos electrónicos.](#)

- a) Uso de los móviles:
  - a. No está permitido el uso de los móviles en el Centro, bajo ningún concepto. Si el alumnado necesitara ponerse en contacto con su familia durante el horario lectivo lo comunicará al Tutor/a quien podrá hacerlo desde el teléfono del centro.
  - b. En las excursiones, el alumnado podrá llevar, siempre dentro de las mochilas, su móvil únicamente para avisar o comunicarse con su familia. No permitiendo cualquier otro uso durante toda la actividad.
- b) Otros aparatos electrónicos:
  - a. Como norma general, no se podrán utilizar otros aparatos electrónicos que distraigan el aprendizaje en clase o perturben la convivencia en el Centro (como walkman, mp4, videoconsolas...) sin el expreso consentimiento y vigilancia de un profesor/a responsable que lo autorice con motivo de un fin educativo.
- c) Uso de los ultraportátiles:
  - a. Con la finalidad de garantizar los derechos, las personas con responsabilidad en la atención y educación de menores, tendrán el deber de orientar, educar y acordar con ellos un uso responsable de Internet y las TIC, en aspectos tales como tiempos de utilización, páginas que no se deben visitar o información que no deben proporcionar, con el objetivo de protegerles de mensajes y situaciones perjudiciales.
  - b. Normas de uso por el alumnado. Es responsabilidad de cada alumno o alumna:
    - i. **El cuidado del ultraportátil asignado y su mantenimiento en buen estado.** El alumno/a es responsable de mantener el ordenador en el estado en el que se le ha

entregado y no contribuir a su deterioro físico. Además tiene la obligación de usarlo cuidadosamente tanto dentro del aula como fuera de ella.

ii. El **ordenador** siempre estará **plegado** mientras no se use por indicación del profesorado.

iii. • **No** se puede **tocar** el ordenador, ningún cable ni **la pantalla** con las manos. Si queremos señalar algo en la pantalla usaremos el ratón.

iv. • Cuando trabajemos con el ordenador despejaremos la mesa, limpiándola cuidadosamente.

v. • **La** mesa se mantendrá **limpia y despejada durante su uso**.

vi. • **No** se podrán colocar **botellas de agua ni comida** en las mesas durante su uso.

vii. La información que se almacena en él estará relacionada con las tareas educativas.

viii. El acceso a aquellos recursos para los que se tiene la edad autorizada.

ix. El uso de la red con una finalidad formativa y evitar el acceso a páginas de contenidos que no tienen que ver con el objeto de estudio.

x. La obligación de acudir al centro educativo con la batería del portátil cargado.

xi. La comunicación de cualquier avería o contratiempo a la persona referente del Centro a la mayor brevedad.

xii. Cada avería derivada de un mal uso será por cuenta de los alumnos/as (según artículo 35.2c del Decreto 85/1999 de 6 de Abril).

xiii. No podrá utilizar ningún otro portátil que no sea el suyo.

xiv. Solo se utilizarán los portátiles en las zonas habilitadas a tal fin y en ningún caso en los patios, pasillos, o en el comedor.

c. Compromisos de la familia:

i. Deber de custodia, cuidado y mantenimiento en buenas condiciones de uso (recarga de batería, limpieza...) del ultraportátil de dotación personal e instalar y mantener programas “corta fuegos”

ii. Colaborar en la realización de las tareas propuestas por el profesorado.

iii. Favorecer el diálogo con nuestros hijos e hijas sobre su “vida digital”: páginas que visita, redes que frecuenta, etc. Fuera del Centro, la familia es responsable de que la navegación en Internet se realice de forma segura.

iv. Mantener entrevistas periódicas con el tutor/a tanto a petición del profesorado como de la propia familia, para estar informados sobre el proceso de aprendizaje.

v. En caso de incidencias o conductas inadecuadas, colaborar con el Centro.

vi. Tratar con respeto a todas las personas de la Comunidad Educativa, transmitiendo a sus hijos e hijas que las faltas de respeto a cualquier miembro de la misma a través de Internet, tienen el mismo valor e idénticas consecuencias que cuando se hacen en la “vida real”.

vii. Participar de las formaciones dirigidas a familias que se organicen tanto en la Comunidad Educativa como en otras instituciones para conseguir la conexión deseada entre familias y centros.

## TÍTULO XV - POSIBILIDAD DE ESTABLECER UN UNIFORME PARA EL ALUMNADO

→ **Normativa de referencia.**

a) [Decreto 328/2010, de 13 de julio, por el que se aprueba el Reglamento Orgánico de las escuelas infantiles de segundo grado, de los colegios de educación primaria, de los colegios de educación infantil y primaria, y de los centros públicos específicos de educación especial.](#)

### Capítulo único

Artículo 132. Procedimiento común.

- a) Siempre sin imposiciones, en nuestro Centro se estableció el uso del uniforme para el alumnado. Este, además de la identificación del centro, deberá llevar en la parte superior izquierda la marca genérica de la Junta de Andalucía asociada a la Consejería competente en materia de educación.
- b) El proceso de implantación del uniforme se realizó conforme a la norma siguiente:
  - a. Los padres trasladan su propuesta.
  - b. Para que sea efectiva se tiene que aprobar en el consejo escolar.
  - c) El uso del uniforme es voluntario y, por tanto, se corresponde con una decisión única y exclusiva de los padres.
  - d) Es el consejo escolar el que elige el tipo de prenda y dónde se pueden adquirir. Lo puede vender la propia AMPA, o se puede acordar con algún comercio de la zona la distribución de los uniformes.
  - e) Para introducir algún cambio o su supresión siempre será necesaria la aprobación del Consejo Escolar.

<b>TÍTULO XVI - LA AUTOPROTECCIÓN</b>
---------------------------------------

→ **Normativa de referencia:**

- a) [REAL DECRETO 1468/2008, de 5 de septiembre, por el que se modifica el Real Decreto 393/2007, de 23 de marzo, por el que se aprueba la norma básica de autoprotección de los centros, establecimientos y dependencias dedicados a actividades que puedan dar origen a situaciones de emergencia. \(BOE 3-10-2008\)](#)
- b) [ORDEN de 16-4-2008, por la que se regula el procedimiento para la elaboración, aprobación y registro del Plan de Autoprotección de todos los centros docentes públicos de Andalucía, a excepción de los universitarios, los centros de enseñanza de régimen especial y los servicios educativos, sostenidos con fondos públicos, así como las Delegaciones Provinciales de la Consejería de Educación, y se establece la composición y funciones de los órganos de coordinación y gestión de la prevención en dichos centros y servicios educativos. \(BOJA 8-5-2008\)](#)
- c) [REAL DECRETO 393/2007, de 23 de marzo, por el que se aprueba la Norma Básica de Autoprotección de los centros, establecimientos y dependencias dedicados a actividades que puedan dar origen a situaciones de emergencia. \(BOE 24-3-2007\)](#)  
[LEY 2/2002, de 11 de noviembre, de Gestión de Emergencias en Andalucía.](#)

**Capítulo I - El Plan de Autoprotección.**

Artículo 133. Definición y objetivos.

- a) El Plan de Autoprotección del Centro es el sistema de acciones y medidas encaminadas a prevenir y controlar los riesgos sobre las personas y los bienes, a dar respuestas adecuadas a las posibles situaciones de emergencia y a garantizar la integración de estas actuaciones en el sistema público de protección civil. Por tanto, debe ser entendido como el conjunto de actuaciones y medidas organizativas que el centro diseña, y pone en práctica, para planificar las actuaciones de seguridad tendentes a neutralizar o minimizar accidentes y sus posibles consecuencias, hasta la llegada de las ayudas externas. A tales efectos, sirve para prevenir riesgos, organizando las actuaciones más adecuadas con los medios humanos y materiales propios disponibles en el centro, garantizando la intervención inmediata y la coordinación de todo el personal: profesorado, alumnado y personal no docente, así como la colaboración con los Servicios Locales de Protección Civil y otros servicios de emergencia.
- b) Los objetivos que se persiguen con el Plan de Autoprotección son los siguientes:



- a. Proteger a las personas y los usuarios del centro, así como los bienes, estableciendo una estructura y unos procedimientos que aseguren las respuestas más adecuadas ante las posibles emergencias.
- b. Facilitar, a la estructura organizativa del centro, los instrumentos y recursos en relación con la seguridad y control de las posibles situaciones de emergencia.
- c. Concienciar y sensibilizar a la comunidad educativa sobre la importancia de establecer protocolos de actuación y hábitos de entrenamiento para solventar situaciones de emergencia de diversa índole.
- d. Conocer el centro y su entorno (edificio e instalaciones), los focos de peligro reales, los medios disponibles y las normas de actuación en el caso de que ocurra un siniestro, estudiar las vías de evacuación y las formas de confinamiento, y adoptar las medidas preventivas necesarias.
- e. Garantizar la fiabilidad de todos los medios de protección y disponer de un equipo de personas informadas, organizadas, formadas y entrenadas que garanticen rapidez y eficacia en las acciones a emprender ante las emergencias.
- f. Realizar el mantenimiento preventivo de las instalaciones, la detección y eliminación de los riesgos, definiendo una organización que implante y actualice el Plan de Autoprotección.
- g. Posibilitar la coordinación entre los medios de emergencias externos y el centro, para optimizar las medidas de prevención, protección e intervención, garantizando la conexión con los procedimientos y planificación de ámbito superior, planes de autoprotección locales, supramunicipales, autonómicos y nacionales.

[Artículo 134. Contenidos del plan.](#)

- a) El contenido del Plan de Autoprotección incluye los apartados del índice comprendido en el Manual para la elaboración del Plan de Autoprotección del Centro que recoge lo dispuesto en el Real Decreto 393/2007, de 23 de marzo, por el que se aprueba la Norma Básica de Autoprotección de los centros, establecimientos y dependencias dedicados a actividades que puedan dar origen a situaciones de emergencia (BOE núm. 72, de 24 de marzo de 2007).
- b) El Plan de Autoprotección es un documento vivo, entendiéndose por ello que está en constante actualización para reflejar los cambios en el concepto al que se refiere, y en ese sentido incluye el programa de mantenimiento de instalaciones, el plan de actuación ante emergencias, el programa de implantación, el programa de formación y capacitación para el personal con participación activa en el Plan de Autoprotección, así como el programa de formación e información a todo el personal del centro, o del servicio educativo, el programa de ejercicios y simulacros, el programa de revisión y actualización de toda la documentación que forma parte del Plan. En este sentido, todo lo anteriormente dicho se describe en el Manual para la elaboración del Plan de Autoprotección, el cual facilita la redacción y concreción del Plan de Autoprotección de los centros, y está disponible en el portal web de la Consejería competente en materia de Educación, y a través de la aplicación informática Séneca.

[Artículo 135. Elaboración y aprobación del plan.](#)

- a) Corresponde al director o directora coordinar la elaboración del Plan de Autoprotección, con la participación del coordinador o coordinadora de centro del I Plan Andaluz de Salud Laboral y Prevención de Riesgos Laborales, cuyas funciones quedan descritas en el artículo 7 de la Orden de 16 de abril de 2008, por la que se regula el procedimiento para la elaboración, aprobación y registro del Plan de Autoprotección de todos los centros docentes públicos de Andalucía, a excepción de los universitarios, los centros de enseñanza de régimen especial y los servicios educativos, sostenidos con fondos públicos, así como las Delegaciones Provinciales de la Consejería de Educación, y se

establece la composición y funciones de los órganos de coordinación y gestión de la prevención en dichos centros y servicios educativos.

b) El coordinador o coordinadora de centro del I Plan Andaluz de Salud Laboral y Prevención de Riesgos Laborales es quien deberá cumplimentar, con el visto bueno de la dirección, la documentación requerida del Plan, así como un Informe del mantenimiento preventivo de las instalaciones, donde quede reflejado las medidas de seguridad y las inspecciones realizadas. Los datos del informe se grabarán en la aplicación informática Séneca y se remitirá a la Delegación Provincial competente en materia de Educación, que dará traslado al órgano que corresponda, e incluirá la fecha de la última revisión, la empresa o empresas acreditadas que revisaron las instalaciones y, en su caso, las observaciones, las mejoras propuestas y el informe favorable (o desfavorable) emitido por la misma.

El Consejo Escolar es el órgano competente para la aprobación definitiva del Plan de Autoprotección y deberá aprobarlo por mayoría absoluta.

Artículo 136. Aplicación del plan.

a) La responsabilidad y las obligaciones, en materia de autoprotección de los centros, establecimientos, espacio, dependencia o instalación, donde se desarrollen las actividades docentes o los servicios educativos, son de la persona que ostenta la dirección.

b) Nuestro centro educativo deberá proceder a la revisión periódica del Plan de Autoprotección, cada año, tras la realización del obligatorio ejercicio de simulacro, para adaptarlo a los posibles cambios que puedan producirse, especialmente cada vez que haya alguna reforma o modificación en las condiciones de los edificios y de los medios de protección disponibles, y para incorporar las mejoras que resulten de la experiencia acumulada. Dicho ejercicio de simulacro deberá contemplar lo dispuesto en el artículo 100 de este Reglamento. Las modificaciones del citado Plan de Autoprotección deberán ser aprobadas por el Consejo Escolar, por mayoría absoluta de sus miembros, e incluidas en el Plan de Centro y grabadas en la aplicación informática Séneca.

c) Se determinará el organigrama de responsabilidades y funciones que deberá llevar a cabo el conjunto de personas usuarias del centro, los protocolos de actuación y el calendario para su aplicación e implantación real. Las modificaciones que se hagan al mismo se incorporarán a la Memoria final de curso.

d) El Plan de Autoprotección del centro debe tener previsto, en su aplicación, la celebración de espectáculos públicos y actividades recreativas de carácter ocasional y extraordinario, sean educativas o de otra índole, y debe cumplir las condiciones de seguridad legal y reglamentaria e incluir la concesión de la autorización otorgada por el órgano competente para la celebración de dichas actividades, de conformidad con lo dispuesto en el Decreto 195/2007, de 26 de junio.

Artículo 137. Registro, notificación e información.

a) El Plan de Autoprotección se incluye en el Plan de Centro a través del presente Reglamento de Organización y Funcionamiento.

b) La persona titular de la dirección del centro será responsable de la veracidad de los datos grabados del Plan de Autoprotección y de su registro en la aplicación informática Séneca. Dichos datos deberán ser revisados durante el primer trimestre de cada curso escolar, y renovados sólo si se hubiese producido alguna modificación significativa aprobada por el Consejo Escolar. Las modificaciones que se hagan al mismo se incorporarán a la Memoria final de curso.

c) Se deberá depositar una copia del citado Plan de Autoprotección a la entrada del edificio, en lugar visible y accesible, debidamente protegida, asimismo, deberán notificarlo enviando una copia del Plan de Autoprotección al Servicio competente en materia de Protección Civil y Emergencias, del Ayuntamiento correspondiente, así como las modificaciones que cada año se produzcan en el mismo, de conformidad con lo dispuesto en el Acuerdo del Consejo de Gobierno, de 13 de octubre de 1999, por el que se determina la entrada en vigor del Plan Territorial de Emergencia de Andalucía, y en cumplimiento del

Decreto 195/2007, de 26 de junio, por el que se establecen las condiciones generales para la celebración de espectáculos públicos y actividades recreativas de carácter ocasional y extraordinario que se celebren en Andalucía, sin perjuicio del desarrollo normativo de la Comunidad Autónoma de Andalucía.

d) La dirección utilizará los cauces descritos en el presente Reglamento de Organización y Funcionamiento para informar sobre el Plan de Autoprotección y que éste sea conocido por todos los sectores de la Comunidad educativa o por las personas que integran el servicio educativo.

Artículo 138. Realización de simulacros de evacuación de emergencia.

a) Al menos una vez, en cada curso escolar, preferiblemente en el primer trimestre, deberá realizarse un simulacro de evacuación, o de confinamiento.

b) La participación en los simulacros es obligatoria para todo el personal que esté presente en el Centro en el momento de su realización.

c) Los simulacros de evacuación, o de confinamiento, no deben hacerse simulando situaciones reales de emergencia que impliquen el uso de elementos peligrosos, tales como botes de humo, bengalas, fuego u otros, salvo que el ejercicio sea una iniciativa de los Servicios Locales de Protección Civil o Extinción de Incendios, o bien haya sido diseñado y preparado por aquellos, se realice bajo su total supervisión y control, y el centro cuente con la previa autorización de la Delegación Provincial de Educación. En este sentido, el centro deberá cumplimentar la correspondiente solicitud, según el Anexo I.b, de la Orden de 16 de abril de 2008 y remitirla a la referida Delegación Provincial.

d) Con antelación suficiente a la realización de un simulacro de evacuación, o de confinamiento, la dirección del centro debe comunicarlo a los Servicios Locales de Protección Civil, Extinción de Incendios y Policía Local, a fin de evitar alarmas innecesarias entre la ciudadanía.

e) En la semana previa a la realización de un simulacro de evacuación, o de confinamiento, la dirección del centro informará a la comunidad educativa acerca del mismo, a fin de evitar alarmas innecesarias, sin indicar el día ni la hora prevista. Con posterioridad a la realización del simulacro, el profesorado y todo el personal del centro, deberá volver a la normalidad de sus clases y tareas. Los centros docentes y los servicios educativos, elaborarán un informe donde se recojan las incidencias del mismo. La dirección del centro deberá comunicar a los Servicios de Protección Civil y Extinción de Incendios las incidencias graves observadas durante el mismo que puedan afectar al normal desempeño de sus funciones en caso de emergencia, asimismo, y en ese caso, se remitirá a la Delegación Provincial de la Consejería Educación.

f) Se revisarán por la persona encargada del Plan periódicamente los medios disponibles para intervenir en caso de emergencia (extintores, alarmas, BIEs, lámparas de emergencia, sistemas automáticos de detección, aviso y extinción de incendios, etc.)., independientemente de las revisiones y mantenimiento que se efectúa por empresas homologadas y acreditadas según la normativa vigente.

g) Cuando se detecten deficiencias o carencias graves en las infraestructuras, instalaciones o equipamientos escolares que comporten riesgos significativos para la seguridad del centro, o dificulten o impidan la correcta evacuación del mismo, la dirección del centro lo comunicará a la Delegación Provincial de la Consejería en materia de Educación y ésta derivará dicho informe a los organismos o entidades a quienes les corresponda la subsanación.

h) El informe del simulacro de evacuación o de confinamiento, se cumplimentará, según el modelo del Anexo I de la citada Orden, y se anotará en la aplicación informática Séneca. Asimismo, se incluirá en la Memoria final del Centro.

**Capítulo II – Competencias y funciones sobre prevención de riesgos.**

Artículo 139. La coordinación de centro del plan.

- a) La dirección designará a un profesor o profesora, preferentemente, con destino definitivo, como coordinador o coordinadora de centro del I Plan Andaluz de Salud Laboral y Prevención de Riesgos Laborales del personal docente. En caso de no ser posible esta designación, al no ser aceptado por ningún profesor o profesora, el cargo recaerá sobre un miembro del equipo directivo. En este sentido, la dirección del centro garantizará que se asuma esta coordinación y se hará para un curso escolar, sin perjuicio de que al término de dicho período se prorrogue para cursos sucesivos mediante declaración expresa por parte del coordinador o coordinadora. Asimismo, se designará una persona suplente.
- b) Los coordinadores y coordinadoras de centro del I Plan Andaluz de Salud Laboral y Prevención de Riesgos Laborales del personal docente deberán ser designados, nombrados y registrados en la aplicación informática Séneca, antes del 30 de septiembre de cada curso escolar.
- c) El coordinador o coordinadora de centro designado deberá mantener la necesaria colaboración con los recursos preventivos establecidos por la Consejería competente en materia de Educación y, en este sentido, serán los encargados de las medidas de emergencia y autoprotección, según lo dispuesto en los artículos 20 y 33 1c. de la Ley de Prevención de Riesgos Laborales y tendrá las siguientes funciones:
- a. Elaborar y coordinar la implantación, actualización, difusión y seguimiento del Plan de Autoprotección.
- b. Anotar, en la aplicación informática Séneca, las fechas de las revisiones de las diferentes instalaciones del centro. Comprobar y actualizar los datos relativos a las mismas para el control y mantenimiento preventivo. Velar por el cumplimiento de la normativa vigente.
- c. Coordinar la planificación de las líneas de actuación para hacer frente a las situaciones de emergencia y cuantas medidas se desarrollen en el centro en materia de seguridad.
- d. Facilitar, a la Administración educativa, la información relativa a los accidentes e incidentes que afecten al profesorado, al alumnado y al personal de administración y servicio, cumplimentando los apartados correspondientes en el sistema informático SENECA y su posterior a la administración educativa.
- e. Comunicar, a la Administración educativa, la presencia en el centro de factores, agentes o situaciones que puedan suponer riesgo relevante para la seguridad y la salud en el trabajo.
- f. Colaborar con el personal técnico en la evaluación de los riesgos laborales del centro, haciendo el seguimiento de la aplicación de las medidas preventivas planificadas.
- g. Colaborar con los delegados y delegadas de prevención y con el Comité de Seguridad y Salud de la Delegación Provincial de Educación, en aquellos aspectos relativos al propio centro.
- h. Facilitar la intermediación entre el equipo directivo y el Claustro de Profesorado para hacer efectivas las medidas preventivas prescritas.
- i. Difundir las funciones y actuaciones que los equipos de emergencia y cada miembro de la comunidad educativa deben conocer en caso de emergencia. Programar los simulacros de emergencia del centro, coordinando las actuaciones de las ayudas externas.
- j. Participar en la difusión de los valores, las actitudes y las prácticas de la cultura de la prevención de riesgos.
- k. Coordinar las actividades relativas a la seguridad, la promoción de la salud en el lugar de trabajo y la implantación de las medidas correspondientes y cuantas actuaciones se desarrollen en el centro en estas materias transversales. En este sentido, solicitará la formación necesaria a su Centro de Profesorado correspondiente.
- l. Hacer un seguimiento de las actuaciones realizadas y su incidencia en la mejora de las condiciones de seguridad y salud del profesorado, mediante la cumplimentación de los cuestionarios proporcionados por la Consejería de Educación. Dichos cuestionarios estarán

disponibles en la aplicación informática Séneca, durante el mes de junio de cada curso escolar.

m. Cuantas otras funciones se deriven de la aplicación del I Plan Andaluz de Salud Laboral y Prevención de Riesgos Laborales del personal docente de los centros públicos dependientes de la Consejería de Educación (2006-2010).

Artículo 140. Funciones de la comisión permanente al respecto.

a) En el caso de los centros docentes, en el seno del Consejo Escolar se constituye, tal y como indica el Decreto 328/2010 de 13 de julio, una comisión permanente. Tal comisión sustituye a la Comisión de Salud y Prevención de Riesgos Laborales legislada en el artículo 9 de la Orden de 16 de abril de 2008 y asume sus funciones.

b) El objetivo principal de la Comisión de Salud y Prevención de Riesgos Laborales es integrar la Promoción de la Salud en el Lugar de Trabajo, en el ámbito de la gestión del centro, organizarla, planificarla, y promover hábitos de vida saludables, de acuerdo con las Órdenes, instrucciones y decisiones que se adopten desde la Consejería competente en materia de Educación.

c) La comisión permanente es un órgano colegiado, por tanto se regirá por las disposiciones que a tal efecto se contienen en la Ley 30/1992, de 26 de noviembre, de Régimen Jurídico de las Administraciones Públicas y del Procedimiento Administrativo Común, así como por la Ley 9/2007, de 22 de octubre, de la Administración de la Junta de Andalucía, y en el ámbito de la prevención de riesgos laborales tendrá las siguientes funciones:

a. Promover las acciones que fuesen necesarias para facilitar el desarrollo e implantación del I Plan Andaluz de Salud Laboral y Prevención de Riesgos Laborales del personal docente de los centros públicos.

b. Supervisar la implantación y desarrollo del Plan de Autoprotección.

c. Hacer un diagnóstico de las necesidades formativas en materia de autoprotección, primeros auxilios, promoción de la salud en el lugar de trabajo y prevención de riesgos laborales, así como proponer el plan de formación que se considere necesario para atender al desarrollo de dichas necesidades. En tal sentido, se solicitará al Centro de Profesorado que corresponda la formación necesaria.

d. Determinar los riesgos previsibles que puedan afectar al Centro, en función de sus condiciones específicas de emplazamiento, entorno, estructuras, instalaciones, capacidad, actividades y uso, utilizando la información facilitada por la Consejería de Gobernación y el Servicio de Protección Civil, atendiendo a los criterios establecidos por el Plan Territorial de Emergencia de Andalucía.

e. Catalogar los recursos humanos y medios de protección, en cada caso de emergencia y la adecuación de los mismos a los riesgos previstos en el apartado anterior.

f. Proponer al Consejo Escolar las medidas que considere oportunas para mejorar la seguridad y la salud en el Centro, garantizando el cumplimiento de las normas de autoprotección, canalizando las iniciativas de todos los sectores de la comunidad educativa y promoviendo la reflexión, la cooperación, el trabajo en equipo, el diálogo y el consenso de los sectores de la misma para su puesta en práctica.

g. Cuantas acciones se deriven del desarrollo e implantación del I Plan Andaluz de Salud Laboral y Prevención de Riesgos Laborales del personal docente de los centros públicos, y le sean encomendadas por la Administración educativa.

Artículo 141. Formación.

a) El director o directora, así como el coordinador o coordinadora de centro del I Plan Andaluz de Salud Laboral y Prevención de Riesgos Laborales, deberán tener adquirida formación en autoprotección o en prevención de riesgos laborales. En caso contrario estarán obligados a realizar aquellas acciones formativas relacionadas con estas materias.

Artículo 142. Seguimiento y control de accidentes e incidentes.

a) En el caso de que ocurriese algún accidente que afecte al alumnado, o al personal del centro, se procederá a comunicarlo a la Delegación Provincial con competencias en materia de Educación, vía fax, en el plazo de 24 horas, si la valoración médica realizada por un facultativo es considerada como grave y, en un plazo máximo de cinco días, cuando no fuese grave. A tal efecto se cumplimentará, por parte de la dirección del centro, los correspondientes modelos que figuran en el Anexo II de la Orden de 16 de abril de 2008. Asimismo, deberá incluirlo en la aplicación informática Séneca, y notificarlo a la Autoridad Laboral, a través del envío de dicho Anexo a la Delegación Provincial competente en materia de Empleo, conforme a los modelos que se adjuntan como Anexo II. b, y c, de la citada Orden.

