¡Entérate!

Periódico Escolar del CEIP Ramón Hernández Martínez
Cañete de las Torres (Córdoba)

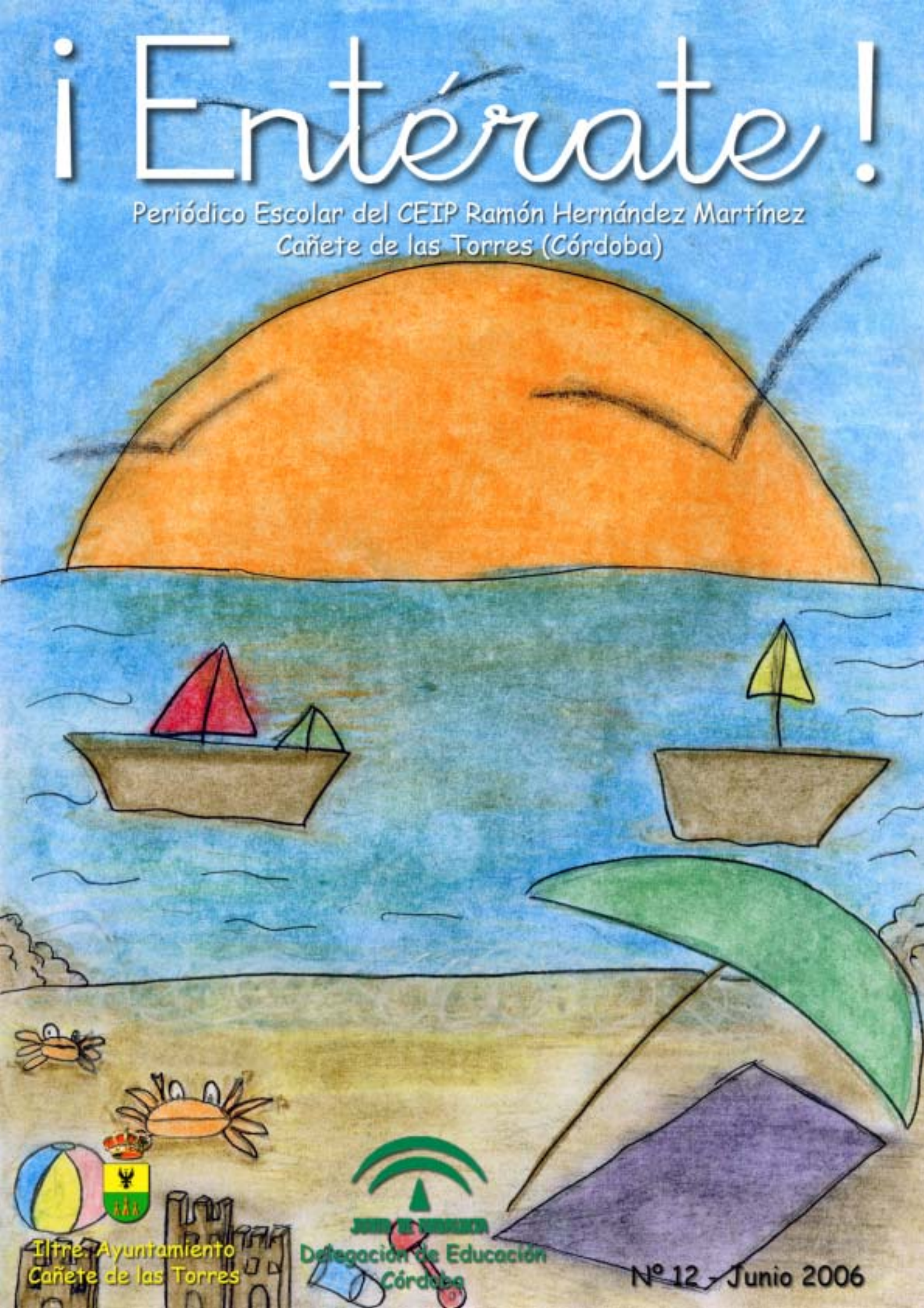

Iltre. Ayuntamiento
Cañete de las Torres

Junta de Andalucía
Delegación de Educación
Córdoba

Nº 12 - Junio 2006

Marta Arroyo (3º A)

José Rafael Atel (6º A)

Como anunciábamos en el anterior número de ¡Entérate!, se convocó un concurso de dibujo para la portada de este número. El lema era «El verano». Se han presentado 9 trabajos. El trabajo ganador, que ilustra nuestra portada, es original de Clara Aguilera y María Espinosa, alumnas de 3º A. Quedando en segundo lugar el presentado por Marta Arroyo (3º A), tercero el de José Rafael Atel (6º A), cuarto el de Pedro Ángel Gámiz (3º A) y quinto el de Juan García y Pedro Ángel Gámiz (3º A).

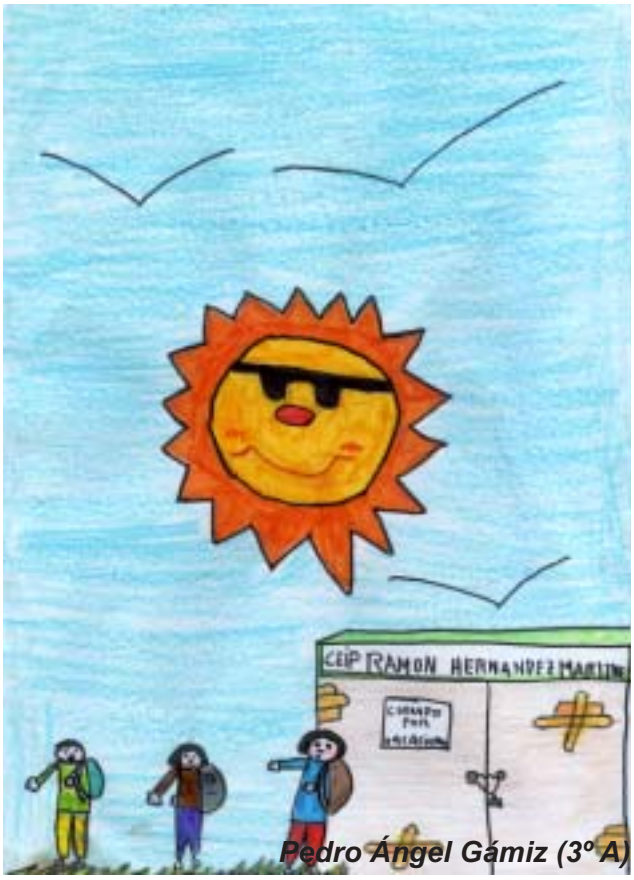

Pedro Ángel Gámiz (3º A)

Juan García y Pedro Ángel Gámiz (3º A)

EDITORIAL

De nuevo junio, ¿Tan lejos está septiembre? y de nuevo tenemos que decir adios de nuestro centro a dos compañeras. Este adios es pura burocracia, no estarán en los claustros, en el Consejo Escolar….pero sí en todo lo demás que su tiempo y ganas le permitan. Contaremos con ellas como si siguiesen aquí y esperamos verlas en muchos recreos y sobre todo en los días agradables de celebraciones.

La jubilación es una etapa más en la vida. ¿No lleváis bastantes años trabajados? Intuimos que ese paso, como cualquier otro que significa cambio, da un poco de «miedo» pero vosotras lo afrontáis en plena plenitud y por propia voluntad. ¡Aprovechad esos momentos! Sabéis además, que el trabajo como tal no os va a faltar. Con cuatro hijos cada una seguro que los nietos presentes y futuros les sacarán fruto a sus abuelas.

En nuestro colegio los primeros cursos han sido vuestros, podemos llamarlos de distintas maneras: primer nivel, primer ciclo, etc, pero siempre el aprendizaje de la lectura y escritura ha ido unido a vuestros nombres. Quiere decir que habéis sido pilares de esta escuela. Que vuestros niños han sido enseñados muy bien a todos los niveles, no sólo académicamente sino con el ejemplo de vuestras personas. Confiamos que las generaciones futuras tengan la humildad de mirar atrás y sepan sacar todo lo bueno que habéis dado.

No podemos terminar sin tener un recuerdo a otro compañero que también tendría que haberse jubilado este año pero que no esperó la jubilación administrativa sino que fue la vida la que lo retiró, nuestro amigo Pedro Juan.

Todos, presentes y ausentes, seguís con nosotros. Hasta siempre.

¡Adiós!

Ha llegado la hora de decir adiós. Se acabó la etapa de mi vida en la que me enfrentaba día a día a un aula llena de niños que esperaban expectantes a que les abriera las puertas del saber y las de su propia vida. De ellos me siento muy orgullosa y satisfecha y en momentos difíciles han sido mi refugio y mi consuelo.

Tengo que recordar, porque es imposible que no vuelva la vista atrás en estos momentos, y traer a mi memoria el año 1968 cuando yo, muy jovencita, vine a trabajar a este pueblo.¡Me voy a Cañete! Les dije a mis padres, sin imaginar que mi vida iba a cambiar tanto que al final me sentiría más cañetera que muchos de los que aquí nacieron.

Mi agradecimiento de todo corazón a este pueblo, a sus gentes, al colegio, a los padres, a los niños… he aprendido mucho de todos ellos. A aquellos y aquellas que yo les enseñé a leer y a escribir, que son muchos, les pido que no me olviden, que siempre se acuerden de aquella primera maestra que tuvieron que aunque reñía y les hacia trabajar, los quería con toda el alma.

Gracias a mis compañeros, a todos, han sido 37 años en el mismo colegio y son muchos los que han trabajado junto a mí. Y… permitidme compañeros que os diga ¡gracias! Poniendo mi voz y mi corazón por alguien que ya no está entre nosotros, que se fue porque Dios así lo quiso. Pedro Juan se tenía que jubilar conmigo. Siempre estuvimos juntos ¡hasta trabajando! Y él os diría muchas cosas, porque fue un gran profesional que estuvo entregado muchos años a su colegio y a su pueblo. Su recuerdo permanecerá en estas aulas, despachos y pasillos ¡Gracias!

Y aunque esto sea una despedida, solo voy a decir adiós al trabajo diario, para los demás estaré siempre a vuestra disponibilidad para todo lo que necesitéis. La vida sigue y todavía me siento con fuerzas e ilusiones para seguir haciendo muchas cosas.

Me esperan mis hijos, mis nietos, mis nueras, mi yerno, mi familia y todos vosotros. Estoy dispuesta para todo lo que queráis.

¡Hasta siempre!

Un abrazo muy fuerte,

Mari Carmen Campos

— — — — — — — — — — — — — —

Hasta siempre

Con el final del presente curso escolar, terminan mis cuarenta años dedicados a la enseñanza, todos salvo las dos primeros que fueron de alfabetización (Cañete, Bujalance y Morente) se han desarrollado en la enseñanza primaria.

En el periodo 69-72 estuve en Montilla. Estando allí me casé y tuve mi primer hijo.

En el curso 72-73 (por traslado de mi marido) solicito Aguilar de la Frontera. Allí desarrollé mi actividad durante 18 años, siempre en el mismo colegio Dª María Coronel, muy parecido al nuestro. En él hicieron todos mis hijos la enseñanza Primaria y Secundaria.

En el curso 90-91 nos llega a la familia la oportunidad de trasladarnos a nuestro pueblo, Sólo nos quedaba la incertidumbre de adaptación de nuestros hijos que ya habían echado raíces en Aguilar, nuestro segundo pueblo.

En el Colegio Ramón Hernández Martínez inicio la última etapa (16 años) como enseñante. Cuando llegué sólo había vacante 1º ciclo (en el que nunca había enseñado). Gracias a mi compañera de nivel Mª Carmen Campos que con su ayuda en las programaciones… me adapté al ciclo del que ya no salí.

Mi agradecimiento a los compañeros, equipo directivo, consejo escolar, padres y madres por el apoyo que siempre me han prestado.

Mis deseos para que en el colegio Ramón Hernández se siga impartiendo una enseñanza de calidad como hasta ahora.

Una maestra.

Mª del Campo Caracuel Martínez

Querida señorita:

¡Qué trabajo me costó dejar de llamarte así, para pasar a llamarte Mari Carmen!, y es que aunque «sólo» fuiste durante dos años mi seño, realmente dejaste huella en mí. Ahora dos años no es nada, un suspiro, pero cuando eres un niño ese tiempo es toda una vida de tareas, cuentas, dictados e incluso teatros.

¿Recuerdas el teatro de «El hada Rosada»? Porque yo aún repito frases completas de esa obra.

En mi memoria está como si fuera ayer ese primer día que llegué a clase, con mi nueva maestra, como nos llamabas cariñosamente «melones» y como me solté a leer con el libro de Borja.

Aún me parece mentira la suerte que tuve de poder volver al colegio, ya como estudiante de magisterio, y poder hacer las prácticas con mi maestra, con la que tantas cosas había aprendido de alumna. La vida me brindaba la oportunidad de aprender de ella para mi vida laboral. Cada mañana iba al colegio e intentaba absorber como una esponja cada frase que decías, como reñías o como explicabas, porque creo que como tú no habrá maestra igual, con tanto genio, a la vez que sinceridad y humor. La fuerza con la que haces tu trabajo nos la transmites a los que te rodeamos.

Este año he tenido la gran oportunidad de trabajar contigo, ya como parte del claustro, y la única pega que siento es poder estar sólo un año como compañera tuya porque maestras como tú, no deberían jubilarse nunca, ya que al igual que pasó con Pedro Juan se queda un vacío en los colegios que jamás será llenado.

Te deseo toda la suerte del mundo en esta nueva vida que vas a empezar, junto a esa gran familia que tienes. Espero que realmente te vayas con la sensación de haber hecho muy bien tu trabajo, porque yo como antigua alumna y compañera tuya doy fe que es un trabajo insuperable.

Gracias por todo. Un beso.

María Castro

La Consejería de Educación continúa en el próximo curso con la implantación del Programa de Gratuidad de Libros de Texto que se extenderá a todos los cursos de Educación Primaria.

El alumnado beneficiario de este programa dispondrá gratuitamente, en régimen de préstamo, de los libros de texto elegidos por el centro.

Los libros serán propiedad de la Administración Educativa, por lo que concluido el curso escolar los libros de texto de 3º, 4º, 5º y 6º serán devueltos al centro para su revisión y posterior utilización por otros alumnos en cursos sucesivos.

Los libros de texto serán renovados cada cuatro cursos escolares, salvo los correspondientes al primer ciclo de la Educación Primaria que serán renovados todos los cursos.

El Director entregará a los representantes legales del alumnado un CHEQUE-LIBRO que será canjeado en la librería o establecimiento comercial de su elección por los libros de texto. Debiendo firmar el representante legal del alumno el recibí en la zona dispuesta para tal fin.

Los CHEQUE-LIBRO serán entregados a los representantes legales del alumnado de 1º a 6º, en el acto de recogida de las calificaciones escolares (días 26 y 27 de junio).

Cada centro recibirá una dotación económica por alumno/a de 1º y 2º curso de 96 euros y de 124 euros por cada alumno/a de 3º, 4º, 5º y 6º.

Es necesario que todos: alumnos, familias, y maestros, seamos conscientes de la olbligación de cuidar el material y mantener los libros en buen estado, para su uso por otro alumnado en cursos futuros.

Impulsar el uso compartido y la reutilización de los libros contribuirá a fomentar la equidad y a poner de manifiesto entre el alumnado y las familias valores como la corresponsabilidad y la solidaridad..

Las calles de nuestro pueblo: Calle Antonio Machado

Es una calle de reciente construcción. Se abrió para comunicar las dos zonas en que se divide el grupo escolar de este pueblo.

En un principio recibió el nombre de Eugenio López, para agradecer la gestión que este señor hizo para la ampliación del colegio, siendo él Director General de Enseñanza Primaria.

En ella se encuentra la entrada del Polideportivo y la Biblioteca del colegio.

Como ya hemos dicho al principio se llamaba Eugenio López, pero más tarde le cambiaron el nombre en memoria del gran poeta, de la generación del 27, Antonio Machado, que murió en 1.939 en el siglo XX.

La calle mide 139,40 metros de largo y 11,5 metros de ancho y en ella viven 10 familias aproximadamente.

El trabajo que ha servido de base fue hecho en su día por Manuel Villarejo Campos y José Mª Rodríguez Romero

Candela Campos Aguilera, 5º A

Madre de Dios

La iglesia de Madre de Dios está en lo alto del pueblo. Es del siglo XVII. En el exterior nos ofrece unos grandes muros lisos de ladrillos encalados. En el interior de dichos muros está la ermita, formada por una sola nave en forma de cajón.

La capilla mayor es lo único notable de este templo, ya que tiene como cubierta una cúpula semiesférica sobre pechinas todo con una profunda labor de yesería barroca. Toda esta decoración es de hojarasca muy carnosa y agitada con gran relieve. Esta vistosa decoración se distribuye en ocho casquetes separados por franjas que unen una florida clave con una cárnica decorativa.

Esta cúpula de Cañete de las Torres es uno de los numerosos y notables ejemplares de yesería de tallas de la provincia de Córdoba.

Candela Campos Aguilera, 5º A

II Certamen Literario

El día 24 de Abril fue la entrega de premios del II Certamen Literario del Colegio, que se

realizó en el Salón de Actos de la Caja Rural.

Al principio actuó una cuenta-cuentos llamada Mari Castañas, nos contó dos cuentos, uno que se llamaba «El soldadito de plomo» y otro que se llamaba «La flauta mágica». Estuvo muy bien, porque Mari Castañas contaba los cuentos magníficamente.

A continuación se inició la entrega de premios. Iban dándose los premios por ciclos. A

mi curso 3º A, le dieron el Primer Premio a Clara Aguilera Buenosvinos y el Segundo Premio a María Espinosa Calvo, así iban clase por clase.

Luego cuando acabaron de dar los premios nos regalaron un libro a cada uno y nos fuimos muy felices. ¡Fue maravilloso!.

Clara Aguilera y María Espinosa, 3º A

Los peces sobre la mar
¡Que bonita está la mar!
La mar sobre las olas,
las olas sobre la mar.
Los niños jugando,
los peces nadando
y el sol calentando.
Por la tarde el sol se va
y las personas igual

Marta Espinosa Calvo 3ºA

Dia en la playa
Cuantas olas en el mar
dos niños jugando
el sol calentando
y el aire soplando
los peces en el mar
juegan con un calamar
y cuando se vaya el sol
tambien se irá el cala

Pedro Ángel Gómez Villa 3ºA

PRODUCTOS DE LIMPIEZA
E HIGIENE PARA USO INDUSTRIAL

ROPA LABORAL - GUANTES - PINTURAS

FERRETERÍA - CICLOMOTORES

HERRAMIENTAS PARA LA CONSTRUCCIÓN

MOTOSIERRAS - RIEGO POR GOTEO - ETC.

Excursión al Castillo de las Guardas

El día 19 de Abril fuimos a la reserva del Castillo de las Guardas (Sevilla).

Antes de que construyeran el parque era una antigua mina a cielo abierto, situada a 58 kilómetros de Sevilla, cuya antigüedad se remonta hasta la época de los romanos.

Para la reserva se han destinado 230 hectáreas de una finca frondosa, en la que hay zonas de bosque y matorral.

En el Castillo se puede contemplar una variedad muy extensa de animales, hasta un millar que proceden de los cinco continentes. La visita puede realizarse en vehículo propio o en un tren neumático, sobre un recorrido de unos 10 kilómetros.

Entre los animales que pudimos observar durante nuestra visita se encuentran: cebras, ,jirafas, avestruces, leones, elefantes, ciervos, canguros, cabras, rinocerontes, hipopótamos, etc. Y todos estos animales se encuentran en semilibertad.

El reptilario es de visita obligada, así como el paseo por el jardín de los canguros y la exhibición de aves rapaces.

También hay un lago sobre el que se puede navegar en embarcaciones, en el que abundan los patos y cisnes en verano.

Además, está situada muy cerca de localidades como Aracena (Huelva), Santiponce (Sevilla), que gozan de muy buena fama, tanto por la belleza de sus parajes como por sus comidas, con lo que podemos completar un viaje muy interesante.

Cuando llegamos nos hicimos fotos y vimos en primer lugar, un espectáculo de aves rapaces, en el que sacaron águilas, búhos reales, etc. Despuésdimos un paseo en tren, por toda la reserva y le dimos pan a los animales. Cuando nos bajamos del tren nos paramos a comer en un merendero, después hubo quien prefirió descansar y otros se pusieron a jugar.

A las cinco nos montamos en el autobús con dirección a Córdoba. Fue una excursión muy bonita, en la que nos lo pasamos muy bien.

Irene Quesada, 3º B y María Valverde, 4º B

El Planetario Viajero

En el mes de abril vino a nuestro colegio un planetario. En él nos hablaban y nos mostraban las constelaciones y sus historias.

La Osa Mayor es una de las principales constelaciones y de las más fáciles de encontrar, por lo que es un buen punto de partida para ir buscando y recorriendo las demás.

Una de las estrellas más importantes es la Estrella Polar, perteneciente a la constelación de la Osa Menor. Su importancia radica en que señala siempre el Norte geográfico y servía de guía a los antiguos marineros.

Éstas fueron algunas de las cosas que pudimos aprender con este planetario. Otras de las constelaciones que vimos fueron: Orión, Escorpión, el Águila, el León, Boyero, Lira, la Corona Boreales, el Cisne, el Toro, Perseo, Casiopea,….

Fue una experiencia muy bonita, en la que sin salir del colegio vimos y conocimos mucho del cielo y de las constelaciones.

Irene y Pilar 6ºB

Alumos y alumas de 5º B y 4º B ante el planetario

Visita a las estrellas
El día 4 de Abril fuimos a ver un planetario en el SUM que era como una especie de globo.
Entramos al planetario, nos sentamos en el suelo, se apagaron las luces y salieron todas las estrellas y planetas.
El cielo era el que nos iba explicando las constelaciones y planetas. ¡Fue muy divertido!
María Espinosa 3ºA

Mozart

Mozart nació el 27 de Enero de 1.756 en Salzburgo (Viena). El 5 de Diciembre de 1.791 lo bautizaron con los nombres de Johannes Chrysostomus Wolfgang Amadeus Mozart.
Fue uno de los genios musicales más destacados de todos los tiempos, escribió misas, oratorios, sinfonías y conciertos.

Mozart, el niño prodigo

A los 6 años Mozart era ya un consumado intérprete de instrumentos de tecla y un eficaz violinista. En 1.762 su padre Leopoldo comenzó a llevar a su hijo de gira por las cortes de Europa. Durante ese periodo compuso sonatas, tanto para clave como para violín (1.763), una sinfonía (1.764), un oratorio (1.766) y la ópera cómica «La Finta Semplice» (1.768). En 1.769 fue nombrado Konzertmeister del arzobispo de Salzburgo.

Tiempos difíciles

A la edad de 21 años Mozart buscaba en las cortes europeas un puesto mejor remunerado y más satisfactorio, pero sus deseos no se cumplieron. Marchó a Mannheim, capital musical de Europa con la idea de conseguir un empleo en su orquesta, y allí se enamoró de Aloysia Weber.

La muerte de su madre en la capital francesa en 1.778, el rechazo de Weber y el desprecio de los aristócratas para quienes trabajaba, hicieron que el tiempo transcurrido desde su llegada a París y su regreso a Salzburgo en 1.779 fueran un periodo negro en la vida de Mozart.

Mozart se casó con Constanze Weber que era hermana menor de Aloisia.

El clarinete fue uno de los instrumentos preferidos de Wolfgang Amadeus Mozart.

Principales obras de Mozart

1.777 –Concierto nº 9 en mi bemol mayor para piano, K 271
1.782 –El rapto en el serrallo, K 384 (óperas) y sinfonía nº 35 en re mayor, K 385 (Haffner).
1.783 –Sinfonía nº 36 en do mayor, K 425 (Linz) y Misa en do menor, K 525.
1.788 –Concierto nº 26 en re mayor para piano, K 537 (Coronación)m Sinfonía nº 40 en sol menor, K 550, sinfonía nº 41 en do mayor, K 551 (Jupiter) y Quintero en la mayor para clarinete e instrumentos de cuerda, K 581.
1.790 –Cosi fan tutte, K 588 (ópera).
1.791 –La flauta mágica (Die Zauberflöte), K 620, (ópera) y réquiem en re menor, K 626.

Adios a una artista

El día 1 de junio murió Rocío Jurado, una de las voces mas importantes de la copla española. Descansará en Chipiona, su tierra natal

Clara Aguilera 3ºA

CUENTAS DE AHORRO INFANTIL Y JUVENIL

CAJA RURAL
NUESTRA SEÑORA DEL CAMPO

NUESTRA CAJA APOYANDO A LA EDUCACIÓN

Somos Solidarios: Cruz de la Solidaridad

El 27 de Abril se hizo la cruz de mayo del colegio. Fueron personas de todas las edades. Se hicieron 4 paellas y estaban buenísimas. Todo lo recaudado es para los niños saharauis, ese pueblo que perdió todo con las inundaciones.

Ese día hacía mucho calor, por lo que muchas personas prefirieron quedarse dentro del edificio. Sin embargo, fuera el ambiente era ¡divertidísimo!

Bailaron las niñas de sexto A y B y lo hicieron muy bien.

Como siempre las gracias a nuestros colaboradores fijos: Ayuntamiento, las magníficas cocineras del comedor Manoli y Gema, AMPA y por supuesto a tosos los padres, madres, niños/as, maestros/as que hacen posible que año tras año pongamos nuestro granito de arena en los grandes males que pasan otros niños y niñas con menos suerte que nosotros.

Se recaudaron 1431,95 euros que serán entregados al responsable de la Asociación de Amigos de los Niños Saharauis de Cañete en la Fiesta de Fin de Curso. Espero que el año que viene sea aun mejor y así todos lo años. Creo que la gente se lo pasó fenomenal.

Un beso y ¡felices vacaciones!

Esther Nieto Molina, 3º B.

El pasado mes de mayo, en dos domingos distintos, hicimos la comunión los niños y niñas de cuarto. Fue un día extraordinario que no olvidaremos nunca. Le damos las gracias a todos aquellos que han hecho posible esta alegría.

La Escuela Viajera. Una experiencia inolvidable

Como anunciábamos en el anterior número de ¡Entérate!, del 16 al 22 de mayo un grupo de escolares de nuestro colegio, acompañados por un profesor, ha participado en la experiencia Escuelas Viajeras 2006, compartiendo la ruta de Navarra, con un grupo de alumnos/as del Colegio Gloria Fuertes de Madrid y otro grupo del Colegio Emilio Navasqües de Outes (La Coruña).

Esta es nuestra experiencia:

La ida. Día 16 de mayo

¡Al fin llegó el día! A las siete de la mañana habíamos quedado en la parada de autobuses para salir camino hacia Córdoba. A las ocho llegamos a la estación del AVE. Nuestro tren un Talgo 200 salía a las 8:55 hacia Madrid, pero se retrasó más de diez minutos.

Llegamos a Madrid aproximadamente a las 11:30 horas, allí nos reunimos con el grupo de Madrid y a las 14:10 salimos en un tren Altaria con destino a Pamplona.

En el tren iba un inglés que nos hizo unas preguntas sobre un grupo nuevo de música llamado Family Force Five. Nuestra experiencia en el tren fue genial.

A Pamplona llegamos a las 17:38, allí nos estaba esperando un autobús que nos llevó a Centro Puente, nuestra residencia, en Puente la Reina.

Cuando llegó el grupo de La Coruña subimos a las habitaciones y nos asignaron nuestra cama y nuestro armario. Después cenamos sopa y hamburguesas con huevo frito y nos fuimos a jugar un rato a la sala de juegos. A las once o así nos pusimos el pijama y nos dormimos. ¡Qué pasada!

Nuestro trabajo en Centro Puente

Nos levantábamos a las 8:00 y después de

vestirnos y asearnos, bajábamos al aula para preparar la salida del día.

A las 9:00 desayunábamos leche con galletas o con tostadas. Al finalizar el desayuno subíamos a lavarnos los dientes.

Después volvíamos al aula para terminar el trabajo pendiente de la salida.

Sobre las 10:00 partíamos de Centro Puente hacia el lugar que nos tocaba ese día. Solíamos regresar sobre las 7:30 de la tarde.

Al entrar a las habitaciones nos preparábamos para la ducha. Después de ducharnos bajábamos en orden al comedor para la cena. Cada día había un jefe de mesa, que se encargaba de recoger la mesa y de servir la comida.

Cuando acabábamos de cenar subíamos a lavarnos los dientes. Al terminar íbamos a jugar a la

sala de juegos, también podíamos llamar a nuestros familiares sobre esa hora.

Llegadas las 11:30 de la noche nos íbamos a la cama. Cada día nos lo pasábamos mejor.

1ª jornada. Valle del Baztán

En nuestra primera salida fuimos al valle del Baztán.

En primer lugar visitamos un parque eólico en el Alto del Perdón, estuvimos por el camino de Santiago que por supuesto es muy bonito y tiene muchos monumentos.

Contemplamos unos paisajes preciosos, todo de verde. Vimos las construcciones típicas: los caseríos, que son muy grandes, hechos de madera, donde vivía toda la familia junta; las bordas, edificios típicos para animales, y las metas, montones de hierba o helechos en forma cóníca. También estuvimos en un río.

Almorzamos en un restaurante típico en el que comimos muy bien, una comida riquísima.

Por la tarde visitamos el Parque Natural Señorío de Bertiz, donde pudimos observar muchas clases de árboles.

Por la noche después de cenar estuvimos en la sala de juegos, jugando y conociéndonos todos mejor.

2ª jornada. Puente la Reina y Estella

Este día por la mañana visitamos Puente la Reina. Allí vimos el puente y unos compañeros lo describieron y presentaron, también visitamos la iglesia de Santiago y paseamos por sus calles.

Por la tarde nos desplazamos a la ciudad de Estella. Visitamos la iglesia de San Pedro, el Palacio de los Reyes de Navarra. En la Plaza de Estella nos dieron tiempo libre para llamar a los padres o hacer pequeñas compras. Comimos helados, compramos regalos…

3ª salida: Valle del Roncal y Belagua

Ese día estábamos muy contentos porque por fín íbamos a los Pirineos.

La primera parada fue en un barranco desde donde vimos muchos buitres con los prismáticos. Después nos dirigimos a la Foz de Arbayún donde tomamos un aperitivo.

En Burgui estuvimos en un río por donde bajaban las almadías, que eran largos troncos unidos por raíces de castaño. Allí en ese mismo pueblo tomamos el almuerzo, que eran migas de pastor, de primer plato había arroz con tomate, de segundo, albóndigas en salsa y de postre, helado. Después de comer jugamos un partido de frontón.

En la subida al Valle de Belagua paramos porque vimos un oso pardo.

Desde el Alto de San Martín vimos un estupendo paisaje donde unos compañeros nos contaron el tributo de las tres vacas, que consistía en un acuerdo que hicieron franceses y españoles de regalar tres vacas, con tal de estar en paz.

A la vuelta visitamos el mausoleo de Julián Gayarre, famoso tenor navarro, en el pueblo del

Roncal. Llegamos a Centro Puente sobre las ocho de la tarde. Pasamos un día muy bueno.

4º jornada. Ermita de Eunate. Pamplona

El sábado la primera visita fue a la ermita de Eunate, centro geográfico de Navarra. Entramos a la ermita y vimos a un peregrino que resultó ser el profesor José Luis de Madrid disfrazado de peregrino. Todos empezamos a reirnos.

En Pamplona llegamos al Parque de Yamaguchi, donde está el planetario. Mientras esperábamos para entrar dimos una vuelta con Nairar por todo el parque y fue muy bonito.

Después entramos al planetari,o nos sentamos en unas butacas y empezaron a apagarse todas las luces. La proyección mostraba el procedimiento desde cuando se creó la Tierra y empezaron a vivir en ella los seres vivos hasta nuestros días.

De allí, nos fuimos a recorrerr el casco histórico de Pamplona. Visitamos la plaza del Ayuntamiento e hicimos el recorrido de los encierros de San Fermin y en la puerta de la plaza de toros representamos la llegada del encierro.

Comimos en un colegio y Tomás nos cantó unas jotas, una de ellas dedicada a nuestras madres.

Nos dieron unos regalos muy bonitos y nos fuimos al polideportivo de aquel colegio a jugar.

Por la tarde estuvimos de compras por el centro de Pamplona con Naira.

Por la noche cada colegio presentó su comunidad e hicimos la fiesta de intercambio de regalos. Fue una fiesta estupenda y nos lo pasamos muy bien.

5ª jornada. Olite. Bardemas Reales

El día 21 era domingo y ese día fuimos a ver el Castillo de Olite y las Bárdenos Reales.

Lla guía nos contó que el castillo lo construyeron entre los siglos XIV y XV. También nos dijo que era de estilo gótico y que lo mandó construir Carlos III y Doña Leonor de Castilla. Carlos III tenía un nieto llamado Carlos IV que era Príncipe de Viena. Nos dijo la guía que antes el castillo tenía 14 torres. Hoy podemos ver algunas de esas torres que son: la de Las Tres Coronas, la de Los Cuatro Vientos, la del Homenaje, la de Aljibe y otras estancias como: Cámara del Rey, Cámara de la Reina, Tocador de la Reina, el Jardín de la Reina, Galería del

Rey y la Cámara de los Yesos.

En las Bárdenos Reales hicimos actividades como por ejemplo coger caracoles y esparto para luego hacer collares y pulseras con las piedrecillas que le dábamos la forma que quisiéramos por ejemplo una niña de Galicia que se llamaba Mariám hizo una con forma de corazón.

Ese día nos lo pasamos muy bien, pero por la

noche no nos lo pasamos tan bien ya que lloramos a causa de que era la despedida con unos amigos muy buenos que hicimos allí.

El regreso. Día 22 de mayo

Ese día nos levantamos muy temprano, a las 5:00, ya que teníamos que ir a Pamplona y a las 7:00 coger el tren para Madrid, pero el autobús se retrasó y lo perdimos, así que el autobús nos tuvo que llevar hasta Madrid.

Mientras esperábamos que llegara el autobús muchos llamaron a sus padres y se marcharon los de Galicia y lloramos todos.

A las nueve o así junto al grupo de Madrid emprendimos el viaje de regreso. Muchos se durmieron a causa del cansancio.

Cuando llegamos a Atocha y despedimos a los de Madrid todos llorábamos como Magdalenas. En la estación estuvimos esperando casi dos horas. Muchos nunca habíamos viajado en el AVE. El AVE iba muy deprisa y nos divertimos mucho y estuvimos charlando de lo bien que nos lo habíamos pasado en Navarra.

Por fin llegamos a Córdoba. Pensábamos que volveríamos a Cañete en el autobús, pero nuestra sorpresa fue que en la estación estaban esperando nuestros padres. Nos alegramos mucho y les dimos muchos besos y un gran abrazo. Mas tarde nos llevaron hasta Cañete, pero a nosotros nos hubiera gustado volver a Puente la Reina y volver a encontramos con nuestros amigos de Madrid y Galicia.

La escuela va a la cocina

El primer día que fuimos a cocinar a la Alcazaba de las Torres, encontramos en el camino un coche atascado que no podía salir. Entre toda la clase le ayudamos y finalmente salió.

Cuando llegamos al restaurante, Matías nos dijo que nos lavásemos las manos y nos re-

partieron gorros y delantales. Hicimos un exquisito plato de pinchos morunos, que llevaban perejil, sal, etc..., y los combinamos con champiñón. Al cabo de un rato los freímos pero antes de postre hicimos un flan con magdalenas que llevaba leche condensada...

Todo estaba buenísimo y además en los pinchos, mojamos los palillos con el aceite que sobró. Esperamos que alguna vez tengamos que repetir esta experiencia.

El segundo día cocinamos un plato de bolitas de carne con queso por dentro. Todos compartimos el trabajo: unos hacían las bolitas y le metían el queso, algunos las emborrizaban en harina, otros las pasaban por el huevo y finalmente otros las pasaban por el pan rallado. De postre hicimos un helado de turrón, también llevaba la clara batida de cuatro huevos y el toque especial fue unos caramelos troceados. Lo llevamos a la cámara para que se congelase y al cabo de media hora lo sacamos, pero antes freímos las bolitas de carne y nos las comimos. Y para terminar nos comimos el helado. Estaba todo buenísimo.

Y por ultimo, el tercer día hicimos una paella de carne. También hicimos un plato de tocino cortado en lonchas que llevaba un trocito de carne...Y además hicimos un helado de frutas que llevaba melocotón, melón, etc... Al terminarlo lo llevamos a la cámara para que se congelase. Después nos pusimos a hacer la paella.

Era una paella seca sin caldo. Después de echar todos los ingredientes y el arroz a la sartén, nos fuimos a freír las lonchas de tocino. Al acabarlas nos las comimos, estaban buenísimas, pero todavía lo mejor estaba por llegar. Aún quedaba la paella. Cuando se terminó de hacer nos sacaron los «profes» y Matías en un plato. Cuando ya teníamos todos nuestro plato empezamos a comer pero además Matías nos dio el gusto de que pudiéramos bebernos un vaso de fanta de limón o de naranja. Después de la paella nos comimos el helado. Todo estaba buenísimo.

Esperemos que el día 21 nos lo pasemos muy bien en la fiesta en la Alcazaba.

Alumnos y alumnas de 6º B

Mis poetas favoritos: Gloria Fuertes

El día 28 de Julio de 1917, nace Gloria Fuertes en Madrid, en el seno de una familia humilde.

De los 2 a los 14 años, asiste a diversos colegios, entre ellos, uno de monjas. A los 14 años, su madre la matriculó en el Instituto de Educación Profesional de la Mujer, donde obtuvo varios diplomas.

En el año 34, fallece su madre y Gloria empieza a trabajar como contable en una fábrica, donde entre cuenta y cuenta escribe poemas. En 1935 publicó sus primeros versos y dio sus primeros recitales de poesía en Radio Madrid. En 1939, aparece como redactora de la Revista Infantil «Maravillas», donde publicaba semanalmente cuentos, historietas y poesía para niños, hasta el año 1953. En 1940-1945, se estrenan diversas obras suyas de teatro infantil y poemas de Madrid. Hasta 1955, es colaboradora de la revista femenina «Chicas», donde publica cuentos de humor. En 1947 obtiene el 1º premio de «Letras para canciones» de Radio Nacional de España. En 1950 publica «Isla Ignorada», su primer poemario. En 1951, funda junto a Adelaida Lasantas el grupo femenino «Versos con faldas». En 1950-1954, funda y dirige la revista poética «Arquero», junto con Antonio Gala, Rafael Mir y Julio Mariscal. En 1952, estrena su primera obra de teatro en verso «Prometeo». En 1954 publica «Antología Poética» y «Poemas del suburbio». Ese mismo año aparece «Aconsejo beber hilo» en la colección Arquero.

Entre los años 1955 y 1960, cursa estudios de biblioteconomía. Y organizó la primera biblioteca Infantil Ambulante para pequeños pueblos. En 1958 obtiene la primera mención del concurso «Lírica Hispana» de Caracas con su obra, «Todo asusta».

Desde 1961 a 1963, reside en los Estados Unidos, impartiendo clases en varias Universidades. A su vuelta recibe numerosos premios y becas entre ellas la que le permite dedicarse por entero a la literatura. A mediados de los años 70, colabora activamente en diversos programas infantiles de TVE, siendo, «Un globo, dos globos, tres globos», «La cometa blanca», los que la convierten definitivamente en la poeta de los niños.

Recibiendo en cinco ocasiones el Aro de Plata de este medio informativo. A partir de estos años la actividad de Gloria Fuertes es imparable: lecturas, recitales, homenajes… Siempre cerca de los niños, publicando continuamente, tanto poesía infantil como de adultos.

Fallece el 27 de Noviembre de 1998, en Madrid.

Araceli López y Beatriz Cueva, 5º B

El camello cojito (Auto de los Reyes Magos)

El camello se pinchó
con un cardo en el camino
y el mecánico Melchor
le dio vino.

Baltasar fue a repostar
más allá del quinto pino…
e intranquilo el gran Melchor
consultaba su «Longinos».
-¡No llegamos,
no llegamos
y el Santo Parto ha venido!

-Son las doce y tres minutos
y tres reyes se han perdido-.

El camello cojeando
más medio muerto que vivo
va espeluchando su felpa
entre los troncos de olivos.

Acercándose a Gaspar,
Melchor le dijo al oído:
-Vaya birria de camello
que en Oriente te han vendido.

A la entrada de Belén
al camello le dio hipo.
¡Ay, qué tristeza tan grande
con su belfo y en su hipo!

Se iba cayendo la mirra
a lo largo del camino,
Baltasar lleva los cofres,
Melchor empujaba al bicho.

Y a las tantas ya del alba
-ya cantaban pajarillos-
los tres reyes se quedaron
boquiabiertos e indecisos,
oyendo hablar como a un Hombre
a un Niño recién nacido.

-No quiero oro ni incienso
ni esos tesoros tan fríos,
quiero al camello, le quiero.
Le quiero, repitió el Niño.

A pie vuelven los reyes
cabizbajos y afligidos.
Mientras el camello echado
le hace cosquillas al Niño.

CajaSur
Cañete de las Torres

Nuestras mascotas

África es mi perra, tiene cuatro meses, nació el 20 de febrero de 2006. No tiene raza, es mestiza. Su color es blanco y verdina.

Es muy chica pero corre mucho y es muy juguetona. Y quiere mucho a toda la familia.

José Rafael 6ºA

Mi mascota, es un loro llamado Curro. Tiene muchos colores: verde, azul, naranja, rojo y amarillo. Tiene tres años cumplidos en marzo, sus ojos son rojos y es un macho.

Aunque al principio era muy arisco y nadie lo podía tocar, ya se ha hecho muy amigo mío y está empezando a hablar.

Para comer le gustan las pipas, el pero, la fresa, la naranja, el melón y las uvas.

Algunas veces me lo llevo con la bici y se porta muy bien.

Antonio Pablo Torralbo Calzado, 5º C.

Roco es un perro de 5 meses, es marrón, es muy comilón, juguetón y travieso. Cuando ve a alguien desconocido, le ladra y me defiende.

Luz Maria Nocete Valverde, 4º B.

Fue un éxito en España y alcanzó una gran popularidad. Se emitió a principios de los 60. Rusti y Rin Tin Tin, los protagonistas, son los únicos supervivientes de un ataque indio a un ferrocarril y son rescatados por el 101 de caballería, que adoptan a los dos como integrantes de Ford Apache.

Rin Tin Tin es un perro pastor alemán luchador, inteligente y fiel, que protegerá a su amigo Rusty de todos los peligros que se encuentra y ayudará en las misiones más peligrosas al regimiento 101.

Pedro Ángel Gámiz 3º A

El aguilucho cenizo

Nombre científico: *Circus pygargus*

Longitud: 40-45 cm, envergadura: 100-120 cm, común, migrador, cazador.

Esta rapaz se puede observar por nuestra tierra, ya que viene aquí para anidar y pasa con nosotros la primavera y el verano.

Tiene unas alas largas, bastante finas y cola larga. Cuando vuelan sus alas forman una especie de «V» muy característica.

La hembra y el macho se diferencian bastante, ya que el macho presenta el dorso gris con dos bandas negras en las alas, con el pecho grisáceo y el vientre blanco; mientras que las hem-

bras presentan el dorso y la cabeza pardo oscuro y por debajo son rojizas con estrías oscuras.

Suelen construir sus nidos en el suelo entre el matorral, por lo que en nuestro entorno es muy frecuente que empleen los campos dedicados a los cultivos de trigo y cereales.

Esta costumbre hace que esta bella rapaz se vea muy afectada por el calendario de estos cultivos, que tienen el grave inconveniente de que son segados antes de que los pollos estén preparados para abandonar el nido, lo cual echa a perder muchas puestas anuales.

Todo esto hace de esta rapaz un ave muy amenazada, y sólo el trabajo de algunos grupos ecologistas como Aedenat o Agaden, han impedido que, por ahora, la extinción no haya borrado del cielo la silueta de esta maravillosa ave.

En la foto podemos observar una pollada después del paso de una segadora.

El pangolín

El pangolín es un animal extraño, que parece de otro tiempo. Es un animal mamífero e insectívoro originario de Asia y África, que se caracteriza por tener el cuerpo cubierto de escamas superpuestas, excepto en la zona ventral, en la que presenta pelo.

Su tamaño varía entre los 65 cm. de las especies más pequeñas hasta 1'76 m. en las mayores; su cola es muy larga y puede suponer la mitad o más de la longitud total del animal.

Tienen un afilado hocico y su boca, sin dientes aloja una lengua larga impregnada de una saliva pegajosa que le sirve para capturar las termitas y hormigas de las que se alimenta.

Sus patas son cortas, pero las delanteras presentan unas garras duras y afiladas que usan para romper los nidos de las termitas y los hormigueros.

La mayoría de los pangolines son de hábitos nocturnos.

Cuando duermen o se sienten amenazados se enrollan hasta formar una especie de pelota. En esta postura las escamas se erizan y presentan un borde afilado y cortante, sirviéndoles entonces de protección.

El cipres

El ciprés es un árbol de la familia de las Cupresáceas. El ciprés es una conífera (da «piñas», «conos») de hoja perenne. De gran altura (puede alcanzar hasta 30 m.), puede llegar a vivir más de 500 años. Su corteza tiene grandes grietas verticales y está desfibrada. Las ramas crecen verticales formando una copa columnar estrecha y espesa, acabada en punta, aunque hay variedades que tienen otras pautas de crecimiento. Sus hojas son de verde oscuro, muy pequeñas, con forma de escama, solapadas alrededor del tallo. Las flores masculinas son amarillas y alargadas, las femeninas, globulares. Los frutos son conos pardos, redondos, de hasta 3 cm, con escamas coriáceas poligonales y una protuberancia central. Las semillas maduran al segundo año.

Habita por toda la región mediterránea.

En la actualidad se emplea con fines ornamentales, se utiliza habitualmente en los cementerios.

En nuestro colegio, en el patio de Tercer Ciclo tenemos un ejemplar que nos da algo de sombra en estos días tan calurosos.

Miriam Borrego 6ºA

Las moreras

Las moreras son árboles que conocemos bastante bien puesto que tenemos varios ejemplares en la calle Antonio Machado, aunque muchos de nosotros no supiéramos su nombre, llevan ahí más de 30 años.

Es un árbol caducifolio (pierde las hojas en invierno), con la corteza grisácea. Su copa es redondeada y abiertamente ramificada. Sus hojas son anchas con un pico agudo y borde dentado e irregularmente lobulado, siendo de consistencia blanda.

Estos árboles son conocidos fundamentalmente porque sus hojas sirven de alimento para las crías de los gusanos de seda. Sus hojas también son muy útiles para el ganado. Y siempre se debe cultivar donde su copa pueda desarrollarse.

Se multiplica por semillas y esquejes. Las variedades de obtienen por injerto. Se cultivan algunas variedades tales como 'Pendula', de ramaje colgante, con hojas lobuladas y menor porte. Las podas continuas disminuyen la calidad y la vida del árbol. Para su uso en calles se suelen emplear variedades estériles que no producen frutos, pues éstos manchan las aceras y son molestos.

Miriam Borrego 6ºA

Junio
ya está aquí

Se cierra el telón después de varios meses de esfuerzos, de éxitos grandes y sonoros, o pequeños y silenciosos, de progresos, ensayos y errores. Es momento de cosechar y de hacer balance. Otro grupo de niños ha pasado por nuestras vidas dejando huellas en nuestras emociones y sentimientos, pues en nuestra profesión todo pasa primero por el corazón.
Además, seguramente también hemos dejado en esos pequeños nuestra impronta.
Debemos agradecer todo lo bueno que hemos recibido, y debemos recordar también los errores, porque nos harán más sabios.
Propongámonos nuevas metas, renovemos nuestra esperanza y tengamos fe porque siempre hay una luz en el camino, aún cuando todo parezca oscuro y confuso.
Alegrías, tristezas, desilusiones, sueños, torpezas, errores, aciertos, todos forman parte de la vida, porque la vida es un juego al que vale la pena jugar.

El Rincón de Infantil

Alumnos/as de 4 años en el Planetario viajero

POESÍA

La Mona y el Mono
fueron de paseo
La mona era hermosa
y el mono muy feo

ANABEL 7/6/06

POESÍA

Cuando mamá asca
acuna al osito
la luna le presta
un millón de
brillitos.

MARIADELCAMPO
7/6/06

Adivinanza

Muchísima agua contengo
gracias a los muchos ríos
que me la van trayendo
(El mar)

PASCUAL 5 Años

ADIVINANZA

Un despertador sin agujas
ni horario que al rayarias
el Dia despierta al
vecindario

AINOA 7/6/06

Sol en la ventana

El sol ha salido
Mi la mañana
al ver que la niña
sale a la ventana
Saludan las flores
la hierba se lava
el cielo se llena
de rayos que cantan

JOSE E 5 Años

EL verano

Victoria Martínez
4-A

El verano.

El verano silvia 5 Años

Visita a la granja
ALVARO 5 Años
oveja
conejo
gato
caballo
burra
gallina
caracol

"UN DÍA EN LA GRANJA"
PEDRO J.

Visita a la granja
moral
Caballo
moral
MANOLO 5 Años
oveja
perro
gallina
gato
Caracol

Los animales
Rosalinda Halli 4 años

A mis alumnos de cinco años

Una vez más se produce un momento esperado por muchos, la llegada de las vacaciones.

Aunque las esperamos con ilusión, un trocito de mi corazón se entristece ya que los pequeños de cinco años se hacen «mayores».

En el recuerdo, tanto para ellos como para mí quedan risas, abrazos, besos, achuchones, enfados y tantas experiencias vividas a lo largo de un curso que nos han hecho enriquecer, aprender y madurar como personas.

No olvidéis a la seño Mercedes, que no podía enfadarse porque le salían arrugas… que yo no olvidaré a los pequeños de gran corazón que han hecho de mí mejor persona.

Mercedes

BLANCA
Concepto: largo - corto

GRACIA
CUENTO: "LA ANCIANA BONDADOSA"
28/4/06

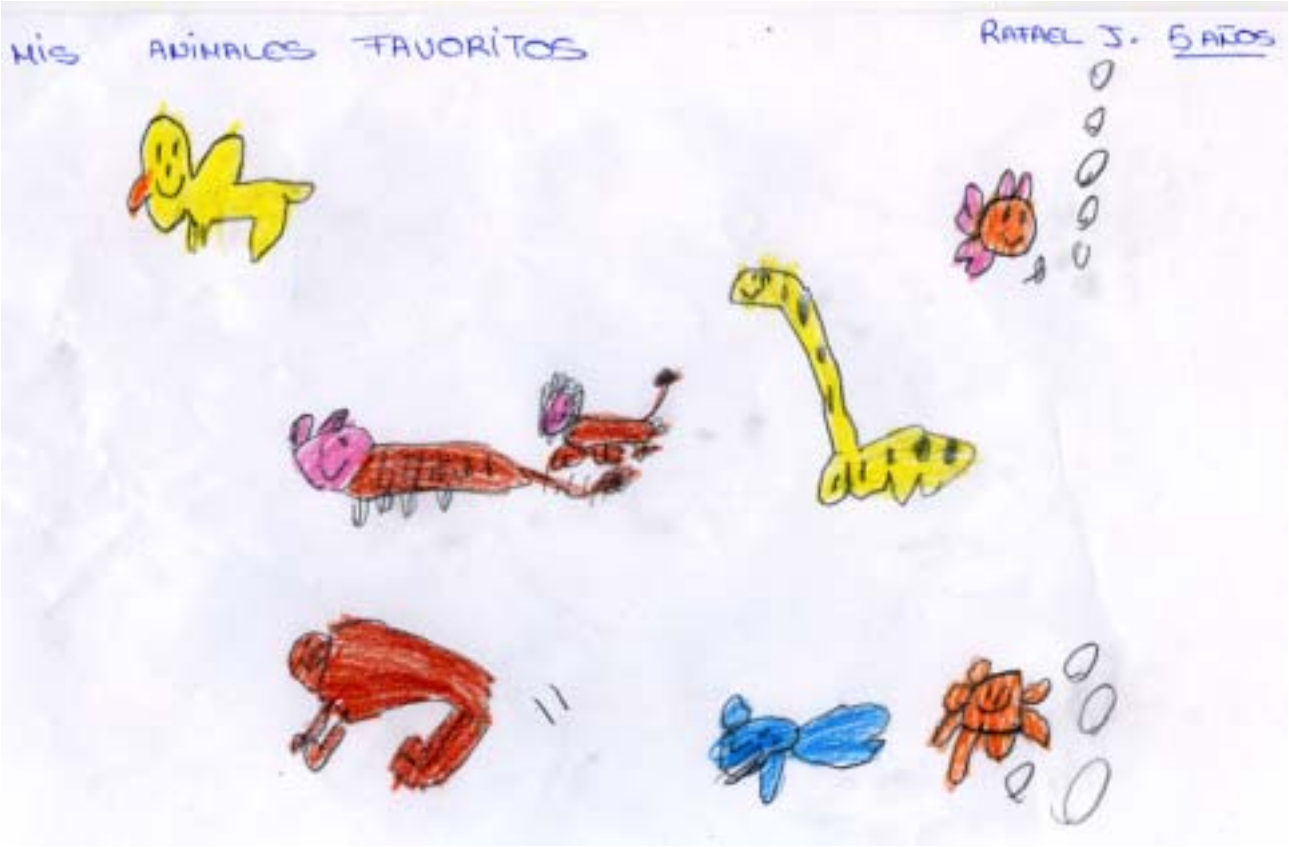

Todo el periódico a color en nuestra web:
www.ceipramonhernandez.com

La Cocina de Hoy

precocinados Cordón

Hoy CORDÓN

Precocinados Cordón te ofrece su amplia gama de productos para que disfrutes de una dieta sana y equilibrada sin renunciar al sabor de lo hecho en casa, acordes con tu ritmo de vida. Para ti, que te preocupas por tu salud y la de los tuyos, que exiges las máximas garantías de calidad, que valoras tu tiempo y sabes disfrutar de esos momentos que enriquecen la vida.

Embutidos Cordón, S.A.
Ctra. Córdoba - Jaén, Km. 49,5 · CAÑETE DE LAS TORRES (Córdoba)
Tels.: +34 957 18 32 51 / +34 957 18 32 50 · Fax: +34 957 18 34 71
E-mail: embutidoscordon@navegalia.com

Deportes

La Copa de la UEFA Sevilla VS Middlesbrough

Este año ha habido dos claros candidatos al título, en la Copa de la UEFA. Por un lado nuestro equipo andaluz, el Sevilla y por el otro el gran equipo inglés el Middlesbrough.

Al inicio del partido el equipo inglés salió muy fuerte, teniendo un par de ocasiones, pero nuestro Sevilla supo reaccionar y se impuso por 4-0, el primero de Luis Fabiano, los otros dos de Maresca y el último de Kanute, y así nuestro Sevilla se hizo con la copa de la UEFA, justo en el año de su centenario como club.

Manuel Valverde, 5º C.

La UEFA Champions Lague Barcelona VS Arsenal

En la Liga de Campeones, BARÇA y ARSENAL, han tenido que eliminar a rivales muy buenos entre ellos Chelsea, Milán, Juventus y el equipo español del Villarreal.

Al final quedaron ellos dos, hasta la Final de la Champions que se disputó en París, la capital francesa.

El partido comenzó con un ofensivo Arsenal, que a los pocos minutos tuvo varias ocasiones para marcar el primer gol, pero el Barcelona lo supo frenar. No obstante, el Arsenal se adelantó en el marcador y se puso uno a cero.

El Barça, aunque dominaba, no encontraba el gol, hasta que en el minuto 76 por fin logró el empate a uno, gracias a Eto'o. Y a los pocos minutos, el definitivo dos a uno, lo puso Belleti en una gran combinación con Larsson, y así el Barça se hizo con el título: «Campeones de la Champions».

Manuel Valverde, 5º C

Zinedine Zidanne

Nos deja el maestro del fútbol Zinedine Zidanne.

El día 16 de mayo de 2006, Zidanne deja su puesto de interior izquierdo del Real Madrid a sus 34 años. Nos dejó con un magnífico gol en el «Sánchez Pijuán», el estadio del Sevilla, F.C.

En la jornada anterior se despedía de su estadio «Santiago Bernabeu» con un autentico golazo. Es una lástima que Zidanne se retire del fútbol.

Zidanne nos dejo muy buenos goles y pases, y lo mejor del fútbol que es el juego limpio. En resumen, uno de los mejores jugadores de la historia del fútbol.

¡Hasta siempre Zidanne!

Aurelio Caracuel Aguilera. 4º B.

Cuando se sale de viaje
no se debe uno olvidar
de llevarse la maleta
lo que va a necesitar.
Medio kilo de alegría,
mil sonrisas para dar
tres bolsitas de entusiasmo
de nostalgia, una pizca.
Pensamientos bien bonitos,
muchas ganas de jugar,
dos cajitas de "te quiero",
seis besitos y uno más!

Marta Arroyo 3º A

Nadal es el nuevo campeón del torneo francés de Roland Garros por segundo año consecutivo, tras batir a Rogerd Federer. Con 20 años que cumplió el 5 de junio, es el campeón en tierra batida, lleva 60 partidos sin perder.

Algún día Nadal se convertirá en el mejor tenista del mundo y todos estaremos muy satisfechos de este español.

Pedro Ángel Gámiz 3º A

Foto Estudio
Moreno

Reportajes de vídeo y fotografía digital

Plaza de Abastos
23790 Porcuna (Jaén)

Jesús, 10
Tlf.: 957 18 32 97
Móvil: 610 30 56 84
14660 Cañete de las Torres (Córdoba)

Ha nacido una estrella

En el zoologico de Cordoba ha nacido un canguro albino. Este se da una vez cada 10.000 nacimientos. El nombre de su especie es wallaby. El pequeño wallaby, de tres meses y medio, es de un color blanco puro con las orejas y el hocico rosados y los ojos de un intenso rojo.

Maria Espinosa Calvo 3ºA

Sabias que...

El **canguro rojo** es el mayor mamífero autóctono de Australia. Es tan alto como una persona y pesa unos 90 Kg. Sus crias son como una cereza cuando nacen y viven unos 8 meses en la bolsa de la madre antes de salir al exterior por vez primera.

Wallaby

El CANGURO pequeño o WALLABY tiene unas características semejantes a sus hermanos mayores: patas delanteras cortas con cinco dedos y las posteriores alargadas con cuatro, cola fuerte, y una bolsa o marsupio con abertura anterior conteniendo cuatro mamas.

Forman grupos familiares con un macho y varias hembras junto a sus crías.

Su enemigo principal es el dingo (perro salvaje) y el hombre para conseguir su piel y fabricar cueros.

Su hábitat es variado: sabanas, zonas montañosas, selvas o lugares rocosos.

PALMA GAMERO, S.L.
CTRA. CÓRDOBA-JAÉN, Km. 19
Telf. 957 18 31 31 • Telf. y Fax: 957 18 37 09
14600 Cañete de las Torres (Córdoba)

TRACTORES LANDINI
ATOMIZADORES MÁÑEZ-LOZANO
REMOLQUES, CARRITOS Y TODO TIPO DE MAQUINARIA AGRÍCOLA

DESBROZADORAS
AUTOMIZADORES AUTOMÁTICOS
RULOS
CHISEL
BATEAS
ENGANCHES PARA TODO TIPO DE VEHÍCULOS
GRADAS DE DISCOS
PALA CARGADERA PARA TRACTORES

"Estrella fugaz"

Hace poco escribí para el periodico un articulo sobre el nacimiento de un canguro albino en Cordoba. Lamentablemente el día 6 de Junio murió a causa del calor y del temprano destete de la madre

María Espinosa Calvo 3ºA

Adivinanzas:

¿Cuál es el ave más grande del mundo?

El abecedario

¿Si teienes 9 peces en la pecera y se ahogan 3 ¿Cuántos hay?

9 porque los peces no se ahogan

Rosa Mª Agenjo 3º A

E	M	O	U	T	H	O	F	H	O	O
A	L	G	O	L	E	G	T	P	A	T
C	R	N	S	E	Y	Z	A	L	N	Y
K	O	M	T	W	V	J	K	I	K	M
M	N	Y	X	M	N	G	T	I	W	E
A	F	E	O	D	U	K	C	Q	Z	E
Y	T	O	E	F	O	N	D	D	H	W
R	T	E	H	S	H	O	U	D	A	T
S	H	O	U	L	D	E	R	D	N	G
Z	Y	C	H	G	A	H	L	X	N	R

Find parts of the body : mouth, arm, feet, leg, hand, shoulder, knee, toe.

Clara Aguilera 3º A

• •

¿Qué harías si estuvieras frente a un elefante que va a estornudar?...

- Quitarte de en medio.

¿Que hora es cuando un elefante se sienta en lo alto de tu coche?

Hora de comprar un coche nuevo

Juan García 3º A

SVT

SERVINTEL

SUMINISTROS INFORMÁTICOS DEL ALTO GUADALQUIVIR S.L.L.
servintel@servintel.net * www.servintel.net
Tlfs.: 957 17 00 66 - 647 77 61 72
Avda. Doctor Fleming, 19 local
14650 Bujalance (Córdoba)

Todo lo que usted necesita en *Nuevas Tecnologías* a su servicio:

- Equipos informáticos
- Todo tipo de periféricos
- Consumibles
- Servicio técnico propio
- Software
- Páginas WEB

Y ahora también puede solicitar sus promociones de Airis

AIRIS

SOMOS AIRIS CENTER

Juana Martín

Con cinco hermanos, hija de unos vendedores ambulantes y formada en sus principios en una academia privada, Juana Martín esta considerada como «una revolucionaria de la moda flamenca», según se autoproclamaba ella misma en una entrevista concedida a un periódico hace unos meses.

Se ha estrenado en la Pasarela Cibeles, la muestra de moda más importante del país. Su colección fue recibida con una ovación y el público puesto en pie (entre él estaba la presidenta de la Comunidad de Madrid, Esperanza Aguirre).

Su taller de Córdoba, donde vende sus modelos exclusivos por no menos de 1.500 euros, saltó a la fama a partir de que Eugenia Martínez de Irujo apareciera en las revistas con una de sus creaciones, según reconoce Martín.

Martín, cordobesa de 30 años, está destacando por su moda racial, intensa y colorista, abusando quizá de esos aspectos étnicos pero con una presentación de perfecta coordinación.

Juana, antes que diseñadora, es gitana. Si tuviera que renunciar a su cultura por tener un nombre en la moda, se negaría. Participa en la Asociación Gitana Panyabi donde, además de tesorera, ha impartido un taller de diseños y costura a 20 niñas gitanas. Juana se mueve en un nivel alto. Pero no pierde ni el norte, ni esa pasión por su pueblo que le lleva a estar totalmente involucrada. Cree estar dando un imagen positiva de su comunidad y derriba estereotipos.

Miriam Borrego 6ºA

SERVICIO Y ASESORAMIENTO INFORMÁTICO
"ALTO GUADALQUIVIR"

SAIPAG Informática

DISTRIBUIDOR DE PRODUCTOS INFORMÁTICOS

SERVICIO TÉCNICO

VENTA DIRECTA A PÚBLICO - GRAN STOCK - CONSULTE PRESUPUESTOS

¡PRECIOS SIN COMPETENCIA!

Equipos informáticos, impresoras, fax, teléfonos
Conexión a Internet, Consumibles, equipos TV.
Reprod. MP3, Cámaras Digitales, Protección contra Corriente, DVDs...

Plaza de España, 10
Tlf.: 957 18 41 78 - 616 54 45 25 - 620 53 31 56
14660 Cañete de las Torres (Córdoba)
Correo Electrónico: saipag@hotmail.com

¡Hasta siempre cole!

Ya estamos acabando este curso. Cuando termine y tras ocho años de permanencia en el colegio, los niños y niñas de 6º de primaria pasamos al IES Virgen del Campo.

Nos faltan unos meses para empezar en el instituto y lo estamos deseando, aunque sabemos que será más difícil y tendremos que estudiar más.

A lo largo de todo estos años de escuela nos llevamos muchos recuerdos. A ninguno se nos olvidarán los buenos ratos que hemos pasado, tanto con los compañeros como con los maestros.

Echaremos mucho de menos a los maestros y maestras, tanto a los que nos han dado clase como a los que no.

Le decimos adiós a la Primaria, ya hemos terminado, y ahora tenemos que subir a Secundaria.

Este colegio nos ha preparado para lo más difícil, porque todos se han preocupado por nosotros y han querido educarnos, para que el día de mañana tengamos un buen futuro.

Bueno, eso es todo, tan sólo despedirnos de todo el profesorado y de todos los alumnos.

¡Hasta siempre amigos! ¡Tened suerte el curso que viene!

Sonia , Miriam e Irene

Fundación Caja Rural de Cañete de las Torres

Concesión premio "Mejores Expedientes 2005"

Donación grúa a la Residencia de Mayores San Miguel

Jornadas de Geriatría