

COSTA
GRANADINA

SALOBREÑA



Salobreña, encaramada en un imponente peñón, todavía conserva en su casco histórico la estructura medieval de su etapa árabe, con un entramado de callejuelas, con pasillos y laberintos, casas encaladas, salpicadas de flores que añaden una pincelada colorista al encantador entorno. Rincones asombrosos con recodos, portones, ventanucos, pasadizos y bóvedas. Nombres tan sugerentes como Barrio de la Loma, la Fuente, el Brocal, o el Albaicín, nos hacen transportarnos a épocas pasadas.

Esta localidad goza de un clima privilegiado, tropical, con temperaturas medias anuales de 20 grados, mínimas de 14 y máximas de 32, que permite disfrutar de sus playas la mayor parte del año. Además, por su ubicación en el corazón de la Costa Tropical, Salobreña está muy próxima a muchos otros puntos de interés turístico de la zona.

El patrimonio también constituye uno de sus atractivos turísticos. Destacan el Castillo Árabe, la Iglesia del Rosario, la Medina, el Parque de la Fuente, y el Parque y miradores de Gambullón entre otros. La Oficina Municipal de Turismo organiza interesantes visitas guiadas por estos y otros lugares, como la fértil y verde vega que se extiende a los pies del Castillo, con cultivos de caña de azúcar y árboles de frutas tropicales.

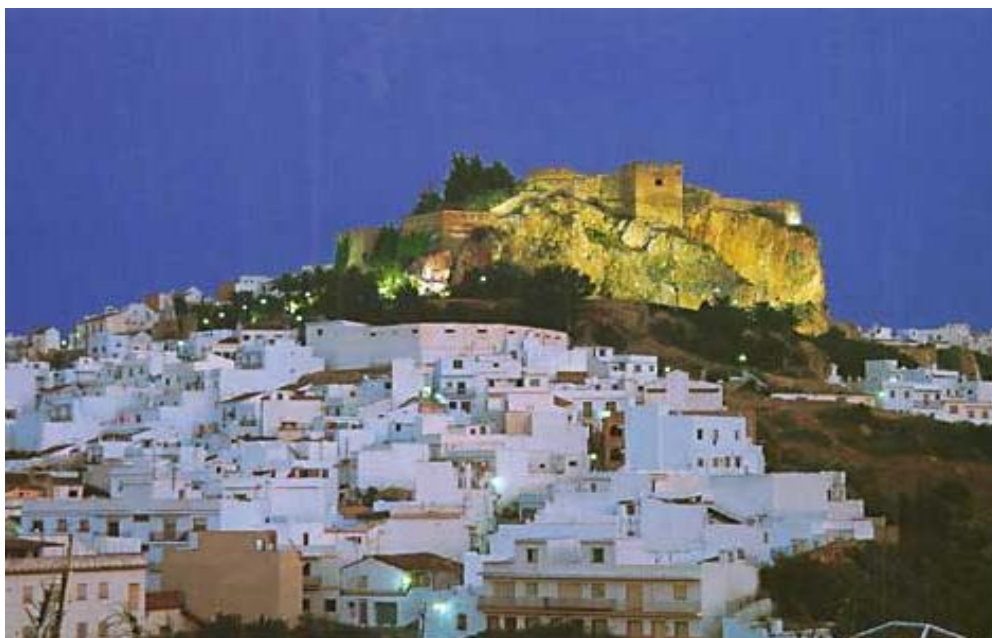

EL PEÑÓN

Es uno de los lugares más emblemáticos de Salobreña. Situado al final del Paseo Marítimo, en la playa que recibe su nombre, el Peñón es parte indiscutible de la belleza de esta localidad. En un principio fue un islote separado de la península de "Selambina", la antigua Salobreña: necrópolis paleocristiana, lugar de culto, santuario marítimo en época fenicia y púnica, en él también se han hallado restos arqueológicos de época romana.

Hoy en día el Peñón es un bonito lugar para bañarse, con aguas tranquilas y cristalinas.

Desde su cima se puede contemplar la costa y el pueblo con una perspectiva interesante.

Aquí suben muchos de los jóvenes de la zona para saltar al agua en una zambullida un tanto peligrosa. No es recomendable hacerlo.



Historia

La historia de Salobreña se documenta desde la época neolítica, con numerosos hallazgos arqueológicos.

En esta época, no existía la actual vega, sino una bahía en la que el cerro donde actualmente se asienta Salobreña era una isla. Los aportes realizados por el río Guadalfeo, hicieron desaparecer poco a poco la bahía, y que esta se convirtiera en una fértil vega durante las épocas del Cobre y Bronce. La isla de Salobreña se unió a tierra firme, pero todavía el Peñón salobreño era un islote. Estos procesos erosivos siguieron su curso en épocas sucesivas, pero es en la Edad Moderna y con la deforestación de los montes circundantes, la que hacen la actual vega de Salobreña y Motril.

El turismo es la fuente principal de su economía, con varios hoteles y zonas residenciales en la playa y en el monte. En 2016 comenzaron las obras para la construcción de nuevos hoteles en la



zona conocida como el peñón, hecho que pretende dar un nuevo impulso a la economía del municipio.



Otra actividad económica importante es la agricultura, en la que destaca el cultivo de frutas subtropicales como la chirimoya, el aguacate, el mango, etcétera. A partir del año 2006 se puede dar por desaparecido el cultivo de la caña de azúcar, que se venía cultivando en la zona en los últimos 1.000 años, desde los árabes y de las cuales sólo quedan restos de plantaciones privadas en la vega para uso doméstico. También se cultivan hortalizas, frutos de invernadero y flores de temporada. Contaba también con una fábrica de azúcar

Iglesia Parroquial Nuestra Señora del Rosario Levantada al parecer en el solar que ocupó la mezquita de la medina medieval, de la que sólo sabemos, por la obra de Ibn Al Jatib (siglo XIV), que era de «Mágnífica Arquitectura». La iglesia fue construida en el siglo XVI en estilo Mudéjar, de la que destaca su portada lateral y su esbelta torre. En 1821 un devastador incendio redujo a cenizas su interior, siendo reedificada interiormente entre el año 1832 y 1833.



IGLESIA DEL ROSARIO

ALMUÑECAR



Almuñécar cuenta con 19 kilómetros de playas que son verdaderos oasis de paz y diversión para todo tipo de visitantes. Merece la pena que las descubras todas, desde las más urbanas a las naturistas o las pequeñas calas junto a acantilados de gran belleza.

Entre las 26 playas que forman parte del litoral de Almuñécar podemos destacar la de San Cristóbal, situada en el oeste y una de las más grandes de la zona. Podrás comer y cenar en los numerosos restaurantes ubicados aquí.

Si llegas a Almuñécar en autobús, seguramente te bajes en la estación, situada en la zona norte de la ciudad. Por ello, la primera parada podría ser el Arco de Triunfo “Paseo Blas Infante”, que también se considera la puerta de la ciudad. Fue construido como homenaje al político Blas Infante (conocido como el Padre del Nacionalismo Andaluz), y sus tres arcos simbolizan las tres culturas que se han sucedido en Almuñécar a lo largo de los siglos (romana, musulmana y cristiana).

270 metros más al oeste, encontrarás el acueducto romano de Sexi, que data del siglo I d. C. De este acueducto de 7 km se conservan varios tramos en toda la ciudad, y se utilizaba para llevar el agua de los ríos Verde y Seco a los campos de frutos tropicales de Almuñécar.



Moviéndote hacia el sur, llegarás al coqueto centro histórico de la ciudad. Aquí, a tan solo 400 metros del acueducto, disfruta de la belleza de la Iglesia de la Encarnación, del año 1600. Diseñada por el arquitecto Juan de Herrera, esta iglesia es el primer templo de estilo barroco de provincia de Granada. Su talla visigótica de la Virgen de la Encarnación provincia de Granada. Su talla visigótica de la Virgen de la antigua Patrona de Almuñécar



La ciudad de Almuñécar fue fundada por los fenicios en el siglo VIII a.c y durante el dominio romano en los siglos I y II vivió su gran apogeo.

Sin embargo, el nombre con el que hoy la conocemos tiene origen árabe, ya que éstos fueron sus pobladores durante casi 800 años.

"Al-Munekab" o "Hisn al-Monácar" hace referencia a una fortaleza en la colina y al hecho de estar rodeada de montañas.

Esta tierra puede presumir de tener restos fenicios, romanos y árabes en su patrimonio monumental.

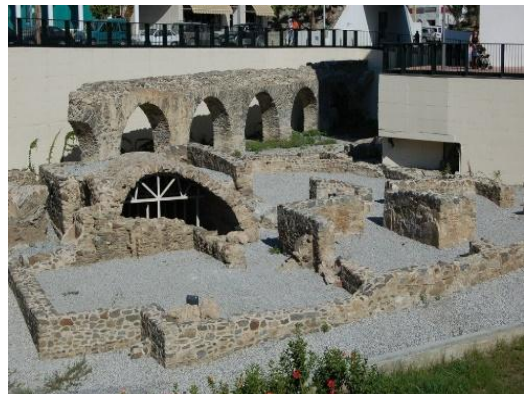

En Almuñécar se pueden visitar importantes necrópolis fenicio-púnicas, un acueducto romano de más de 7km, dos Columbarios o Panteones familiares y una importante Factoría de Salazones de la misma época



FACTORIA DE SALAZONES

Torres vigías que se encuentran en algunas de sus playas, los aljibes, el trazado de sus calles y el cultivo de la caña de azúcar. Todo esto hace que esta tierra tenga unas señas de identidad propias que la hacen única y muy especial.



MOTRIL



Motril es un municipio y ciudad española de la provincia de Granada, en la comunidad autónoma de Andalucía. Ubicado junto al mar Mediterráneo, cuenta con una población de 60 592 habitantes (INE, 2018) y pertenece a la comarca de la Costa Tropical. Su término municipal es el más meridional de la provincia y comprende los núcleos de Motril, El Varadero, Carchuna, Calahonda, Puntalón, Playa

Granada, Las Ventillas, La Perla, La Garnatilla, Los Tablones y La Chucha .

El término municipal de Motril limita con los de Salobreña, Vélez de Benaudalla, Lújar, Torrenueva Costa y Gualchos-Castell de Ferro. Entre Motril y Salobreña se encuentra la desembocadura del río Guadalfeo

Situado dominando la vega de su nombre, en la que el principal cultivo es la chirimoya y el aguacate (también se produce mango, guayaba, plátano y otros frutos tropicales) así como el cultivo en invernadero (el tomate y el pepino) y la caña de azúcar (aunque el año 2006 fue el último en el que se procedió a la recolección y producción de azúcar, habiendo cerrado la única fábrica azucarera que quedaba en España y en el resto de Europa). Aunque se pueden encontrar plantaciones para uso doméstico en la Vega de Motril. Es la salida al mar de la provincia de Granada. Su posición geográfica la convierte en un centro industrial y comercial (fabricación de papel). El Puerto de Motril es, a la vez, puerto comercial y de pesca. Teniendo también un puerto deportivo (Real Club Náutico de Motril) como puerto de recreo. En los últimos años el Puerto está experimentando un importante crecimiento debido a sus líneas de comunicación con el continente africano.



La Costa de Granada, con 320 días de sol garantizados al año, posee un micro clima subtropical, influenciado por la protección de la sierra de Lújar al norte, que frena los vientos fríos de Sierra Nevada, y el mar cálido de Alborán, situado al sur, que funciona como regulador térmico. La temperatura media anual oscila entre los 17 y los 18 grados: Mientras que los veranos son cálidos, rondando entre los 25 y 30 grados, los inviernos transcurren templados, con 12 o 13 grados.

En cuanto a las precipitaciones, los meses de julio y agosto suelen ser muy secos, mientras que los meses de diciembre y enero las precipitaciones rondan los 40 mm. Suelen ser frecuentes las lluvias.

La historia de Motril se remonta a los asentamientos del ser humano entorno hacia el IV milenio a.C., en el neolítico. En las cercanías del río Guadalfeo, posteriormente hubo asentamientos púnicos y romanos. Desde la prehistoria hasta la edad media, la actividad humana referente al territorio fue dedicada a

finés ganaderos y agrícolas, y posteriormente comenzó con la metalurgia. En el periodo árabe fue un lugar importante ya que tenía la función de ser fortaleza en la línea defensiva de la costa granadina. En el reino de Granada,

Los musulmanes construyeron acequias y trajeron nuevas plantas traídas desde oriente. El cultivo de la caña de azúcar, ya hay referencias de su existencia en el siglo X.



. En 1489 se produjo la conquista por

Los reyes Católicos, dando lugar a una despoblación, abandono de la caña de azúcar la expulsión definitiva de los moriscos en 1507.

Comenzó la tarea de repoblación por cristianos llegados del reino de Castilla, viéndose de nuevo atacada y desolada durante la Guerra de la Alpujarra en 1569. En los siglos XVI y XVII se cometían muchos ataques por parte de los piratas berberiscos en las poblaciones costeras. Gracias a la situación de Motril a 2 kilómetros de la costa había que proteger a su población. En esta época experimenta un proceso de las poblaciones cercanas al litoral de Granada y del puerto con un tráfico marítimo importante. Motril continuó en la agricultura con la producción de crecimiento y desarrollo transformándose en el primer núcleo de comunicación de la caña de azúcar, que más tarde era transformada en la fábricas locales. Hoy en día la más conocida es la Casa de la Palma, que acoge en su inmueble la sede del En 1657 Motril recibió el título de ciudad durante el reinado de Felipe IV. En el museo Preindustrial de la caña de azúcar.

Año 1679 llegó la epidemia de peste, tras superar esta crisis provocada por esta enfermedad, en el siglo XVIII, se comienza a recuperar la industria azucarera, pero que más tarde en este mismo siglo vivió su peor momento, debido a varios factores como la degeneración de la planta, la elevada presión fiscal que se llevaba acabó en la producción azucarera, heladas, y la lucha de azúcar de otras colonias. Todo esto influyó en la desaparición de esta producción en el año 1800. Comenzando a cultivar arroz, algodón, seda, etc.

En 1937 este término municipal sufrió una inundación que dejó interrumpidas las comunicaciones entre Granada y el resto de España, esto originó la llegada del destacamento italiano tomando Granada, sin muchas dificultades. A mediados del siglo XIX, se empieza a cultivar plantas subtropicales como: la chirimoya, el aguacate y el mango, sustituyendo a los cultivos de otros árboles frutales. ¿Sabías qué el rey Balduino de Bélgica eligió Motril como residencia de verano? Murió aquí en 1993. En los años 70 se creó la fábrica de papel Celusosa, la construcción creció, la agricultura, el comercio. Esto hace que en el siglo XXI, Motril sea la segunda ciudad de la provincia de Granada.

El Santuario de Nuestra Señora de la Cabeza también llamado “El Cerro de la Virgen” Fue nazarí de Granada. Fue destruido el antiguo castillo en 1499 por los reyes Católicos, lugar de residencia de la reina Aixa Alhorro (madre de Boabdil) el último rey construyendo sobre las ruinas de este castillo nazarí una ermita, a comienzos del año 1631 por Isidro de la Chica, dando culto a la Virgen de la Cabeza. En 1641 se consagra el templo nombrando a la Virgen de Nuestra Señora de la Cabeza patrona de Motril. Se destruyó parte del edificio durante la guerra civil, no fue restaurado hasta el segundo tercio del siglo XX. Hoy en día el templo presenta un buen estado de conservación



SANTUARIO VIRGEN DE LA CABEZA

Cuando visitas Motril, uno de los atractivos es este museo, ya que refleja perfectamente la firma histórica del tratamiento y cultivo de la caña de azúcar, de la cual se crea el Ron Palido de Motril (Francisco Montero). Sitio que no se puede olvidar.



Iglesia de la Encarnación

Fue construida entre 1510 y 1514 sobre el solar de la antigua mezquita Alixara, en una zona más al norte de lo que había sido el centro de la villa nazarí. Su construcción fue obra del alarife granadino Alonso Márquez, quien levantó un sobrio templo gótico-mudéjar de una nave rectangular provista de grandes arcos, con cuatro pares de capillas laterales entre contrafuertes, y una capilla mayor ligeramente más ancha. Esta última desaparecería a principios del siglo XVII al proyectarse en 1603 la ampliación del templo mediante la adición de un crucero de carácter marcadamente clasicista. Por desgracia, la capilla y gran parte del templo quedaron destruidos al explotar el 21 de enero de 1938 el polvorín ubicado en aquella. En la reconstrucción de la iglesia realizada tras la Guerra Civil, fue reintegrada en parte la pureza original del primitivo templo mudéjar. Cuenta con la catalogación de Bien de Interés Cultural.



TORRENUEVA



Torrenueva es una localidad y municipio español de la provincia de Granada, en la comunidad autónoma de Andalucía. Está situada en la parte central de la comarca de la Costa Granadina,¹ En la costa, ocupa la parte occidental del cabo Sacratif. En el extremo Este de la localidad se encuentra el peñón de Jolúcar y la plaza de Antonio Cortés, donde se hizo un homenaje al barrio de los pescadores en los años 60.

El nombre de Torrenueva se toma de una torre-atalaya defensiva del siglo XVIII situada en la localidad, en el margen sur de la carretera nacional N-340 entre Málaga y Almería, que atraviesa la localidad.

Como emplazamiento eminentemente turístico, sus playas son pobladas por numerosos bañistas de muy diversa procedencia —principalmente del resto de la provincia granadina, de Jaén y de Madrid— durante los meses de verano. En temporada baja la población local es muy reducida.

Segregación torreña

Pese a que la mayoría de los torreños siempre se han mantenido reticentes a formar parte del municipio de Motril, no fue hasta el 11 de septiembre de 1987 cuando se le concedió cierta autonomía al convertirse la localidad en "*Entidad de Ámbito Territorial Inferior al Municipio*" (o simplemente *EATIM*).² Seis años después, y con el beneplácito del consistorio motrileño, se aprobaron los límites territoriales de Torrenueva.³

Los límites territoriales de la Entidad de ámbito territorial inferior al municipal de Torrenueva, perteneciente al Municipio de Motril (Granada),

A lo largo de la Costa Granadina se han levantado desde la antigüedad sistemas defensivos, predominando en número las torres vigías o atalayas, sobre las fortificaciones más grandes. Estos baluartes debían de servir tanto para repeler los ataques de las tropas enemigas, como para dar aviso a otros puntos de los peligros cercanos.

Muchas de estas fortificaciones se levantaron en las poblaciones, sin embargo, en el caso de la torre vigía de Torrenueva, es la población la que se va asentando al abrigo de la atalaya. Primeramente fueron los torreros y sus familias los que se establecieron en esta zona. Posteriormente se fueron agregando otras familias, hasta conformar un pueblo de cierta importancia, que se terminó de desarrollar durante el boom turístico.



La Torre de Torrenueva, se emplazó en un punto estratégico, que controlaba el punto muerto existente entre el desaparecido castillo del Varadero de Motril y el Castillo de Carchuna.

CARCHUNA



Carchuna es una localidad española de

la entidad local autónoma de Carchuna-Calahonda, en el municipio de Motril, situada en la parte central de la Costa Granadina (provincia de Granada), en Andalucía. Esta localidad comprende, además, los núcleos de La Perla y La Chucha; y se sitúa entre Calahonda y Torrenueva Costa.

Carchuna está al sureste del núcleo urbano de Motril y de Torrenueva Costa, en la zona conocida como *Los Llanos de Carchuna*. Limita al sur con el mar Mediterráneo, al norte con la sierra del Conjuero, al oeste con el cabo Sacratif y al este con Calahonda, hasta el Farillo de Carchuna como límite.

Esta población tiene su origen con el asentamiento en Los Llanos, donde pequeños agricultores fueron formando el núcleo poblacional en torno al almacén agrícola construido por Florentino Vázquez y su esposa Marina Cortés de la Torre en 1953. Sus primeros habitantes procedían de diversas localidades de la Alpujarra como Torvizcón o Rubite. El despegue definitivo llegó con la construcción de viviendas a cargo del Instituto para la Reforma y Desarrollo Agrario. La inmigración también ha hecho crecer en los últimos años este pueblo, donde la población ya supera las 2000 personas.

En 1974 termina de construirse por el I.R.Y.D.A. (Instituto para la Reforma y Desarrollo Agrario) un pueblo de los llamados de colonización, que se sitúa justo al lado del núcleo antiguo 'el pueblecillo', construido con escasos medios por los propios agricultores que se fueron asentando en el llano, con lo que la afluencia de población crece de forma espectacular

Economía

La agricultura marca el ritmo de crecimiento económico de este pueblo y tiene su punto de inflexión en el desarrollo de la agricultura intensiva bajo plástico. Los invernaderos cambian el paisaje pero también la economía carchunera que gira fundamentalmente en torno a estas explotaciones agrarias. No obstante, Carchuna tiene también un fuerte atractivo turístico que se centra en las playas y donde diferentes negocios hosteleros y campings ofertan una interesante propuesta para los visitantes.



El castillo poseía cuatro cañones. En cuanto al personal que tenía asignado era: un oficial y 18 hombres de infantería; 1 cabo y 8 hombres de caballería, para patrullar la playa; un cabo y 4 artilleros; un guarda-almacén y un capellán.

Los franceses primero y los británicos después lo dejaron mal parado hasta la actualidad, siguiendo un lento proceso de deterioro. También fue este castillo protagonista de un capítulo importante de la historia de la guerra civil española, cuando el 23 de mayo de 1938 se produce un rescate de presos republicanos, en su mayoría asturianos, que allí se encontraban.

CALAHONDA

Calahonda es una localidad española perteneciente a la entidad local autónoma de Carchuna-Calahonda, en el municipio de Motril, provincia de Granada, comunidad autónoma de Andalucía. Está situada en la parte central de la comarca de la Costa Granadina. Cerca de esta localidad se encuentran los núcleos de La Perla, Carchuna, La Chucha y Castell de Ferro.

En pleno cabo Sacratif, Calahonda es el pueblo más meridional de toda la provincia de Granada.



Historia

Calahonda se constituyó en torno a su puerto. Las principales huellas que han llegado a la actualidad son del siglo XIX. También fue a finales de este

siglo, en 1872, cuando los católicos de Calahonda dejaron de desplazarse hasta Gualchos para oír misa al terminarse de construir la Iglesia de la Purísima.



Sin embargo, también posee monumentos anteriores. La atalaya del Zambullón se encuentra sobre un acantilado bastante vertical, cerca de la carretera y en dirección a Castell de Ferro, pasada la localidad de Calahonda. La construcción data del siglo XVI y su misión era proteger la embocadura del puerto de los piratas. También servía para vigilar la playa de La Rijana, cruzando su fuego con la del Llano de Carchuna a poniente y con el Fuerte de Castell a levante. Está hecha de mampostería de piedra caliza y mortero de cal. Muchos proyectos quedaron para la historia no concluida de Calahonda, como la construcción de un nuevo arsenal en el puerto o la unión por medio de un ferrocarril de la población con la capital granadina para el tráfico de mercancías.

La cueva Bigotes,¹ ubicada hacia el interior, cerca del cementerio, es un elemento que hasta ahora se creía de origen árabe, aunque debe datarse en la época de la Revolución francesa. Utilizada por un motrileño conocido como "Bigotes" para esconderse de las tropas invasoras tras sus actos de sabotaje contra los franceses

“En la zona del cementerio, en el Camino del Puntal se encuentra una fortificación árabe, que en realidad es media torre ya que aprovecha la cavidad de una gran roca saliente y en el Llano se conoce popularmente como la Cueva Bigotes.

Cueva bigotes



Por su aspecto parece muy antigua, aunque no está datada. Fue construida con piedra bermeja irregular, probablemente extraída de los riscos cercanos. Tiene una altura de doce o catorce metros y su interior posee tres pisos a los que se puede acceder por una escalera de mampostería.



**TORRE ATALAYA
EL ZAMBUDO**

CASTELL DE FERRO



Castell de Ferro es una localidad perteneciente al municipio de Gualchos en la provincia de Granada en Andalucía, España. Está situada en la parte central de la comarca de la Costa Granadina. Cerca de esta localidad se encuentran los núcleos de Gualchos, El Romeral, Calahonda y La Mamola. En la actualidad es la capital municipal —sede del ayuntamiento— pese a existir la localidad que da nombre al municipio.

Castell de Ferro se encuentra entre numerosas y pequeñas calas que salpican la abrupta y escarpada costa granadina, situada al pie del cerro que corona su antiguo castillo, en medio de la amplia rambla de Gualchos. Presenta además playas no masificadas sobre la Costa Tropical.

Historia

Tras una frustrada rebelión de los moriscos, y su posterior expulsión, el pueblo desapareció. A finales del siglo XVIII vecinos de Gualchos acudieron a Castell de Ferro, surgiendo de la unión de estos con las familias de la guarnición militar de la fortaleza, la actual localidad de Castell de Ferro.

Hasta mediados del siglo XVIII dependió de Motril junto con el resto del municipio de Gualchos. Durante el último tercio del siglo XX experimentó una gran prosperidad económica gracias al turismo de costa. En 1857 se creó el municipio de Castell de Ferro, al segregarse de Gualchos, pero solo tres años después, en 1860 desapareció, al volver a integrarse en Gualchos.

.Visitas que no pueden faltar en Gualchos: la iglesia Parroquial de San Miguel Arcángel, la fuente de los once caños, el lavadero público, el antiguo Ayuntamiento de Gualchos, el mirador de Gualchos, la fuente de la Plaza de Gualchos. En Castell de Ferro: la torre de Cambriles, la de la Estancia, la de la Rijana, y la de Zambullón, el

castillo de Castell de Ferro, la playa de Cambriles, la del Sotillo o de Castell de Ferro, y la de la Rijana.

Gualchos, es un municipio formado por dos núcleos de población, Gualchos y Castell de Ferro, perteneciente a la provincia de Granada, a la Comunidad Autónoma de Andalucía. Este municipio tiene una superficie de 31,03 km².

Gualchos, es un pueblo de interior de la alpujarra baja granadina, su casco antiguo está trazado en calles estrechas y empinadas con plazas, casas de fachada blanca adornada por flores, nos hace trasladarnos al pasado comunidad autónoma de Andalucía.

Tiene una superficie de 31,03 km², una población de 5051 habitantes (2017) y una densidad de población de 162,78 hab/km², aunque su población puede llegar a triplicarse en temporada turística. Se encuentra situada a una altitud de 338 metros

LA MAMOLA





La Mamola es una localidad española del municipio de Polopos, situada en la provincia de Granada, Andalucía. Está situada en la parte oriental de la comarca de la Costa Granadina. Cerca de esta localidad se encuentran los núcleos de Los Yesos, Castillo de Baños de Abajo, Casarones, La Guapa, Castillo de Baños de Arriba, El Lance y Melicena. En la actualidad es la capital municipal —sede del ayuntamiento—, pese a existir la localidad que da nombre al municipio.

La Mamola es una población costera bañada por el mar Mediterráneo, que se ubica al pie de un cerro coronado por la Torre de Cautor. La agricultura ocupa a la mayor parte del empleo; las hortalizas cultivadas en invernaderos dan trabajo a muchos lugareños y a gran cantidad de inmigrantes, principalmente rumanos y marroquíes. La pesca se mantiene en La Mamola como actividad recreativa ya que en la década de 1980 la flota pesquera del pueblo se trasladó a los puertos de Motril y Barcelona, en busca de mejores caladeros. Actualmente sus playas no son muy conocidas, pero con el paso de los años cada vez son más las personas que se deciden por este pueblo para bañarse en su costa

En estas fiestas patronales los actos más destacables que se pronuncian en el pueblo son las diversas procesiones (en las cuales la Virgen del Carmen es paseada por todo el pueblo y por el mar recorriendo distintas costas), la banda municipal y otras tradiciones en las que casi todo el pueblo se reúne como la romería, la cucaña, la elección de miss y míster o las diversas ferias de día hechas a pie de playa

Fiestas en honor a la Virgen del Carmen en La Mamola

Destacan en estas fiestas patronales la orquesta municipal, que recorre el pueblo todos los días, y la procesión de la imagen de la Virgen, tanto por el pueblo como por el mar.

La Mamola es una localidad española del municipio de Polopos, situada en la provincia de Granada, Andalucía. Está situada en la parte oriental de la comarca de la Costa Granadina. Cerca de esta localidad se encuentran los núcleos de Los Yesos, Castillo de Baños de Abajo, Casarones, La Guapa, Castillo de Baños de Arriba,



El Lance y Melicena. En la actualidad es la capital municipal —sede del ayuntamiento—, pese a existir la localidad que da nombre al municipio.

La Mamola es una población costera bañada por el mar Mediterráneo, que se ubica al pie de un cerro coronado por la Torre de Cautor. La agricultura ocupa a la mayor parte del empleo; las hortalizas cultivadas en invernaderos dan trabajo a muchos lugareños y a gran cantidad de inmigrantes, principalmente rumanos. La pesca se mantiene en La Mamola como actividad recreativa ya que en la década de 1980 la flota pesquera del pueblo se trasladó a los puertos de Motril y Barcelona, en busca de mejores caladeros.



IGLESIA DE LA ASUNSION LA MAMOLA

LA RABITA



Historia



La Rabita debe su nombre a la construcción del ribat o fortaleza-monasterio, ya que en la época del reino nazarí de Granada esta población se constituyó como punto estratégico de defensa en la costa. En los alrededores del castillo fue conformándose y creciendo la población de La Rábita. En el siglo XVIII se construyeron las Torres Vigía de Punta Negra, la Rábita y Huarea, con lo cual la defensa marítima de esta población quedó fortalecida y ampliada.

La primera referencia que encontramos del enclave de La Rábita es en la carta cartográfica de Angelino Dulcert en el año 1339, con el nombre de "Bognoz".

La Rábita también fue un municipio independiente de Albuñol a partir de 1843 compuesto por los núcleos de La Rábita, El Pozuelo, Los cortijos de Huarea, Los cortijos del Haza Mora y Chilches.

Durante la mitad del siglo XIX vivió su época de máximo esplendor debido a que se convirtió en uno de los puertos más importantes de La Alpujarra. Su economía estaba basada en la pesca, a la que había destinados 10 barcos palangreros y 7 barcas navegas, así como 43 barcos de transportes para el cabotaje, con 120 embarcaciones matriculadas al inmediato mando de un ayudante militar de marina se desarrolló un importante comercio donde se importa por el puerto, arroz, bacalao y toda clase de granos, maderas

y carbón de piedra; exportándose vino, pasa, almendra, higos, habichuelas y castañas, que eran las producciones de los pueblos inmediatos.

En el año 1845, el municipio de La Rábita se suprimió por el Ayuntamiento de Albuñol, agregándose de nuevo a este, quedando en La Rábita un alcalde pedáneo hasta el día de hoy.

En 1973 se produjeron las inundaciones del siglo XX, que arrasaron La Rábita completamente produciéndose un punto de inflexión en la historia, economía, demografía y fisionomía de la localidad. En la actualidad la población ha crecido mucho extendiéndose los nuevos barrios de Las Terreras, Barranco de Mochilas, Casas Nuevas Escaleras y Avenida Andalucía. La economía está basada principalmente en la agricultura y en el sector servicios, aunque algunas familias aún viven de la pesca.

Desde la construcción del primer ribat hasta el día de hoy, el núcleo costero de La Rábita ha crecido tanto que se le considera la capital oriental de la Costa Tropical de Granada.[cita requerida]

EL Castillo

La Rábita nace en el momento en que se construye un ribat, una torrecilla defensiva o casa de devoción árabe y puesto de vigilancia, que se ubicaban en lugares fronterizos o de importancia estratégica consagrada a la oración y la guerra santa árabe.



Castillo de La Rábita y su entorno

GEOGRAFÍA FÍSICA

La Rábida se sitúa al oeste La Rábida es una localidad y pedanía española perteneciente al municipio de Albañal,

En la provincia de Granada, comunidad autónoma de Andalucía. Está situada en la parte oriental de la comarca de la Costa Granadina. A cuatro kilómetros del límite con Almería, cerca de esta localidad se encuentran los núcleos de El Pozuelo y Los Castillas.

Estaba habitada por monjes guerreros, los morabitos. Pero también ofrecía alojamiento y lugar de retiro a los comerciantes y derviches musulmanes alpujarreños durante la época nazarí.

En el año 1505 Luis Zapata [cita requerida] adquirió el señorío de Albuñol a doña Juana de Castilla, hija de los Reyes Católicos Isabel y Fernando, y en 1508, tres años después adquirió La Rábida.

El ribat estaba en su mayor parte caído y fue demolido para construir, mandado por los Reyes Católicos, una fortificación compuesta por un torreón adecuando un recinto anexo a la torre en el siglo XV, para defender las costas de los barcos tripulados por piratas berberiscos, que venían a saquear especialmente de noche.

Durante la revolución de las Alpujarras en 1568 fue conquistada de nuevo por los moriscos, aunque más tarde la recuperaría el duque de Sessa. En 1593 fue reparado por el constructor Sancho Silvestre de Madrid durante el reinado de Felipe II y en 1725 se hace pública una real orden para su reedificación dotándolo de un bastión unido por sus murallas artilleras al torreón principal, una capilla católica, cuarteles para los soldados y nuevos almacenes. Actualmente se conserva el proyecto de reedificación.

Residían en el castillo el capitán Juan de Armas, varios cabos de escuadra y algunos artilleros, sumando un total de treinta militares para atender los cañones de defensa, mosquetes y arcabuces, principales armas menores de la época.



En el citado castillo existe un oratorio o capilla en donde se decía misa para la guarnición en los días de precepto por el párroco de Albuñol. Además, también se veneraba en la hornacina actualmente conservada, la imagen de la Virgen de las Angustias, primitiva imagen que posteriormente se En 1887 se recibe una Real Orden

del ministerio de Gracia y Justicia por el que manda que el arquitecto Juan Monserrat realice el proyecto y presupuesto para la construcción de un nuevo templo, ya que el origen de la Parroquia de La Rabita se encuentra en una ermita que estaba dedicada a la Virgen de las Angustias y parece ser que se encontraba en la capilla del Castillo.

El inicio de las obras se demoraría por problemas económicos, por lo que surgiría la tradicional subasta de pollos y roscos de María Santísima, la cual se realizaba para obtener beneficios para continuar la obra parada. En 1909 concede el gobierno un crédito de 50.000 pesetas para su construcción final, levantándose el templo en la década de los años veinte y trasladándose la imagen de la Virgen desde el Castillo hasta la nueva parroquia.

Este templo se inscribe dentro del historicismo romántico. Cabe destacar también el artesonado del techo, el cual conserva la única armadura neomudéjar de la comarca.

proyecto y presupuesto para la construcción de un nuevo templo, ya que el origen de la Parroquia de La Rabita se encuentra en una ermita que estaba dedicada a la Virgen de las Angustias y parece ser que se encontraba en la capilla del Castillo. El inicio de las obras se demoraría por problemas económicos, por lo que surgiría la tradicional subasta de pollos y roscos de María Santísima, la cual se realizaba para obtener beneficios para continuar la obra parada. En 1909 concede el gobierno un crédito de 50.000 pesetas para su construcción final, levantándose el templo en la década de los años veinte y trasladándose la imagen de la Virgen desde el Castillo hasta la nueva parroquia.

Este templo se inscribe dentro del historicismo romántico. Cabe destacar también el artesonado del techo, el cual conserva la única armadura neomudéjar de la comarca.

IGLESIA DE LA RÁBITA.

Es de planta rectangular, con un campanario de cuatro plantas adosado en la parte oeste



del templo. La entrada y fachada principal del templo linda con la Calle Carretera, lo cual es fácil su localización. Posee un total de ocho capillas laterales, donde se encuentran las imágenes del Sagrado Corazón de Jesús, San José, la Virgen del Pilar, la Virgen de las Angustias, el simpecado de la Virgen del Rocío, perteneciente a la hermandad que lleva su

nombre y el Cristo de la Expiración, el cual procesiona el Viernes Santo.

El altar mayor ha sufrido varias modificaciones, la última en el año 2004, construyéndose un gran retablo dorado de madera donde se pueden contemplar las imágenes de San Isidro Labrador, San Antonio, San Juan, La Inmaculada Concepción y la patrona de la localidad en el eje central, La Virgen del Mar.



Historia de la Virgen del Mar: Cuenta la tradición que a mediados del siglo XVIII, en el 1750 aproximadamente se encontraron en la playa del Búho, cerca del Castillo de Huarea en el litoral de La Rábita, los restos de una imagen de la Virgen de las Angustias en las redes de unos pescadores que faenaban en aquellas aguas, es por eso que se le conocerá posteriormente como la Virgen del Mar, signo de devoción de los rabiteños y rabiteñas. La imagen fue trasladada para recibir culto hasta el Castillo de La Rabita, lugar en el que permaneció hasta la construcción de la parroquia.

La imagen fue trasladada para recibir culto hasta el Castillo de La Rabita, lugar en el que permaneció alrededor de un siglo. Posteriormente se construyó la actual iglesia a principios del siglo XX en la cual preside el retablo del altar mayor.

Esta imagen sale en procesión el día 8 de septiembre Festividad de la Natividad de María, una procesión que es digna de ver; los vecinos engalan las calles del pueblo, se queman numerosas palmas reales o ruedas, se embarca a la Virgen y se quema un castillo de fuegos artificiales, acompañada de los rabiteños y visitantes.

Previamente el día 7 de septiembre se le realiza una romería hasta Huarea donde se encontró la imagen. Tras el retorno de la imagen a su iglesia, esta permanece abierta toda la noche para recibir a numerosos devotos provenientes de los alrededores, permaneciendo toda la noche en vela junto a la imagen de la Virgen hasta el amanecer.

También sale el Viernes Santo, en forma de vía crucis, para ello se viste de riguroso luto. Es una imagen de gran devoción en La Contraviesa, muy pequeña pero de singular belleza.

LA TORRE ATALAYA

Torre de defensa de La Rábita.

Al noroeste del fuerte, coronando la población de La Rábita, se encuentra la torre vigía del siglo XVIII, construida por orden del rey Carlos III en 1767 para ampliar el sistema defensivo de la costa. Es de base circular y cónica, construida en piedra y mampostería. Desde ella se puede contemplar el horizonte marítimo de La Rábita, la vega del Pozuelo y los deltas que se forman al final de las ramblas de Albuñol y Huarea.

Perteneciente a la frontera marítima del Reino de Granada, se compone de tres partes bien diferenciadas; las dos primeras son de obra árabe reformada por los cristianos en el siglo XVI, compuesta por un recinto de planta trapezoidal, con patio central y delimitado por murallas con adarve y peto alto con troneras y un gran torreón adosado al norte, ambos parecidos estructuralmente al cercano castillo de Castell de Ferro; la otra es obra cristiana construida en el siglo XVIII y situada al sur de la anterior, está formada por un baluarte o bastión con dos torres ataluzadas, preparadas para tener artillería.



El hecho de que hasta hace poco tiempo se siguiera utilizando este castillo como casa cuartel de la Guardia Civil, hace que no se haya podido visitar con detenimiento, ni tomar medida alguna. Un camino en rampa, situado al este, lleva a la puerta de acceso por la que se pasa al patio del recinto trapezoidal. Desde este patio, estrecho, alargado y en forma de L, se entra a las naves laterales destinadas a vivienda que se sitúan adosadas a las murallas, teniendo en su extremo norte, las escaleras de subida al adarve, desde el que se accede a la torre.

LA HERRADURA



LA HERRADURA es una localidad española perteneciente al municipio de Almuñécar, en la provincia de Granada, comunidad autónoma de Andalucía. Está situada en el extremo occidental de la comarca de la Costa Granadina.

A cuatro kilómetros del límite con la provincia de Málaga, cerca de esta localidad se encuentran los núcleos de Almuñécar y Maro.

Limita al norte con el municipio de Otívar, al este con el barranco de Cotobro y el núcleo urbano de Almuñécar, al sur con el Mar Mediterráneo y al oeste con el barranco de Cantarrián y el municipio de Nerja.

HISTORIA

La Herradura ha tenido pobladores desde la época prehistórica. En el siglo XIX, en el Pago de la Mezquita, se hallaron varias tumbas con restos de armas de bronce y en 1950, en *El Sapo*, otro hallazgo de similares características, pero mejor documentado, fue datado hacia el siglo XV a. C.

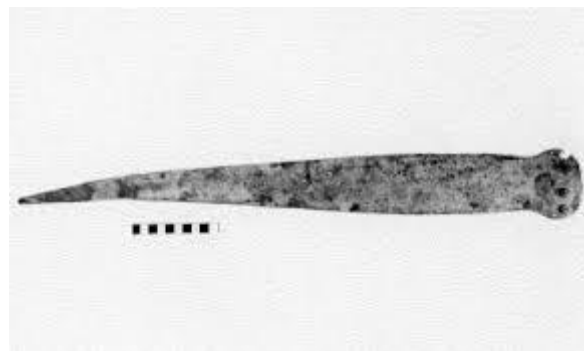



Existen vestigios de habitación en el lugar en época romana, en el cortijo de La Argentina y en el barranco de Las Tejas, en la construcción de la antigua carretera Málaga-Almería. También en el curso alto del río Jate quedan los restos de una ermita o mausoleo rural fechada en el siglo VI de nuestra era, de origen bizantino.



De la época islámica sí se dispone de más datos y se conoce la existencia de una alquería llamada "Sät" o "Xat". Se sabe de la llegada de Abderramán I a La Herradura en el 755 procedente de Damasco, y previamente a la fundación del Califato de Córdoba. De la época se conocen numerosos detalles como que fue escenario de una batalla en la revuelta de los muladíes del siglo IX. También que de sus tierras se exportaban pasas,

consideradas las mejores del mundo islámico en la época.

De la época nazarí es la torre vigía de la Punta de la Mona, restaurada en el siglo XVIII y actualmente convertida en faro.



Tras la Reconquista, en 1562, se produce un hundimiento frente a La Herradura de veinticinco buques de guerra españoles de los veintiocho con que contaba Juan de Mendoza, y se estima que murieron entre 3000 y 5000 hombres. Todo debido a un golpe de mar y a que el viento roló cuando la flota se había refugiado a barlovento en Los Berengueles, al cambiar a poniente los galeones chocaron contra las escarpadas rocas de la Punta de la Mona propiciando el desastre que en 1604 el propio Miguel de Cervantes referiría en su *Don Quijote de la Mancha*, lo que da a entender el alcance que tal catástrofe tuvo en la España de la época:



Castillo de la Herradura

En los tiempos de la Ilustración La Herradura, nuevamente poblada pero ya en su ubicación actual, no en el curso del río, es dotada con un castillo-fuerte para la vigía de la costa ante las incursiones de los corsarios berberiscos. Fue cuartel de la Guardia Civil y anteriormente lo fue de los carabineros.

GEOGRAFÍA

La Herradura está situada a orillas del Mediterráneo, en una bahía que cuenta con una única playa, dividida en tres partes. La población de La Herradura, ubicada en el cauce medio de la rambla de su mismo nombre, es escarpada y discurre por la margen izquierda del arenal. Sin embargo en la actualidad, al tratarse de una localidad turística, las edificaciones se encuentran por doquier.



Es la última zona urbana costera de la provincia de Granada hacia el poniente y limita con la localidad de Maro, pedanía de Nerja. Cerca está la Sierra de la Almirajara. La Herradura es el único núcleo urbano costero granadino que mantiene una pequeña zona de vegetación y fauna virgen comprendida entre Cerro Gordo y Maro. La zona fue declarada Paraje Natural en los 80 por el gobierno autonómico, tanto la superficie como el fondo marino, el cual conserva corales y especies en peligro de extinción. Son conocidos los centros de buceo de La Herradura, unos de los más prestigiosos del sur peninsular.

Al este se encuentran la Punta de la Mona, con el puerto deportivo Punta de la Mona, antiguamente denominado *Marina del Este*, la playa de Los Berengueles y la playa naturista playa El Muerto, lindando con el barranco de Cotobro. Al oeste están el Cerro Gordo y la playa de Cantarriján, donde se puede practicar nudismo, lindando con la provincia de Málaga.



FIESTAS

Sus fiestas patronales se celebran cada año en torno al 19 de marzo en honor al patrón de la localidad, San José.



Iglesia de San José.

El día de la cruz o cruz de mayo, que se celebra del 1 al 3 de mayo.

La noche de San Juan del 23 al 24 de junio. Se hacen hogueras en la playa. A las 12 de la noche la gente se lava los ojos en la orilla del mar, para atraer buena suerte a lo largo del año. Antiguamente, era el primer baño, en el mar de la temporada estival.

Semana Santa con una única cofradía que tiene como titulares todas las imágenes que salen en semana santa y San José y la Virgen del Carmen (Cofradía de La Herradura).

La Virgen del Carmen 16 de julio.

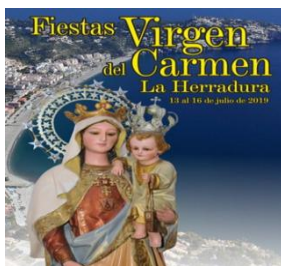

Rosario de la aurora las madrugadas del 21 al 24 de diciembre. Tradición que se remonta a finales del siglo XIX, donde se procesiona por las calles del pueblo con un estandarte con la imagen de la virgen y flanqueados por dos faroles. Acompañan músicos con instrumentos de cuerda, campanillas y triángulo. Cantando alabanzas a la virgen y culminando con una misa, que se entonan villancicos típicos de esta localidad.

FRUTOS TROPICALES

Cuando visitas la Costa tropical te puedes dar cuenta de la gran oferta de fruta fresca en tiendas y mercados locales. Esto se debe a que la zona tiene un clima ideal para cultivar muchas frutas tropicales. Tal variedad en el cultivo de frutas es relativamente nueva en la región. En los viejos tiempos La Herradura era un pueblo de pescadores y algunos de los lugareños trabajaban en la industria de la caña en Almuñécar y Salobreña. En el interior había principalmente almendros que recolectaban y vendían.



Las cosas han cambiado y, aparte del aguacate, el principal cultivo de fruta de la región es la chirimoya, el níspero y el mango. La mayoría de las personas que tienen una parcela de tierra también tienen naranjos, limones – que pueden tener formas curiosas -, árboles de papaya y guayaba, así como plataneros e, incluso, árboles de granada y lichis por consumo personal.

Los aguacates son cada vez más populares por sus fantásticas propiedades, pero ¿sabías



que hay un buen número de diferentes variedades cultivadas localmente? Los más conocidos son el Bacon que se recolecta a finales de septiembre y octubre, el Forte, el Hass y el Reed. El Forte generalmente se recolecta en noviembre, seguido del Hass, que comienza la temporada en noviembre. La última variedad que se recolecta es el aguacate Reed. Se pueden reconocer los aguacates por su forma. El Bacon tiene una piel suave y se mantiene

verde, también cuando madura. El Forte cuenta con más forma de pera y también permanece verde cuando está maduro. Luego está el Hass, el más comercial de todos los aguacates, debido a su tamaño, su sabor y porque la piel se desprende muy fácil. En este la piel no es suave. También es característico de la variedad Hass que su color se oscurece cuando madura. Se sabe cuando está maduro cuando la piel está oscura. El último en ser recolectado es el Reed, que es un aguacate de forma redondeada y también permanece verde cuando está maduro. En esta página web se pueden encontrar algunas recetas fantásticas para sus aguacates.



También hay muchos cultivos de chirimoya. La chirimoya se cree que proviene de América del Sur y que luego fue transportada a muchos lugares, incluyendo el sur de España. Tiene un color verde claro y una piel abollada. Sólo puede mantenerse fresca durante un tiempo limitado. Cuando la fruta está dura como una roca es que aún no está madura. Cuando se puede empujar ligeramente la piel, entonces se puede comer y, para la mayoría, el mejor momento para comerla. Cuanto más

madura (y más blanda la piel) esté la fruta, más dulce y más pulpa tiene.

Otra fruta que se cultiva en las colinas de La Herradura y Almuñécar es el níspero. Es una fruta exótica española, a pesar de que llegó al mercado español en el siglo XVIII desde el Lejano Oriente. El sabor es como una mezcla de pera y melocotón, pero puede ser algo áspero. A menudo se utiliza para hacer mermelada. Su temporada de recolección comienza en abril.

También se cultivan mangos, habiendo un aumento de plantaciones de mango en la zona. La época para la cosecha comienza en septiembre.



Una fruta menos conocida, aunque algunas son cultivadas comercialmente, por lo general la gente tiene uno o dos árboles en sus tierras es la guayaba, una fruta con un sabor muy especial. No es demasiado dulce, pero tiene un fuerte olor a fruta. Hay guayabas con sabor a fresa y que también son de color rosa por dentro, y guayabas con sabor a limón, que son de color amarillo – blanco por dentro. Se cree que son muy saludables y que están llenas de vitamina C.

También se pueden encontrar plátanos y bananas. Aquí, en España, los plátanos ligeramente más grandes se conocen como bananas y el plátano más común como plátano.

Cuando están en temporada también puedes comprar papayas, granadas y lichis frescos en fruterías y supermercados. En realidad, deberíamos dar gracias por contar con tal abundancia de comida saludable en la zona.