

HUELMA



Huelma es una localidad y municipio español situado en la parte meridional de la comarca de Sierra Mágina, en la provincia de Jaén, comunidad de Andalucía. Limita con los municipios jienenses de Noalejo, Cambil, Albánchez de Mágina, Bedmar y Garcéz, Bélmez de la Moraleda, Jódar y Cabra del Santo Cristo; y con los granadinos de Alamedilla, Guadahortuna y Montejícar. Por su término discurren los ríos Gargantón y Jandulilla.

NATURALEZA

El 10 por ciento del municipio se encuentra dentro del parque natural de Sierra Mágina.



Sierra Mágina

Hay diversos montes públicos: el propio parque de Sierra Mágina, la Umbría del Cerro Huelma y El Buitre. Hay varias rutas señalizadas como la ruta saludable del cordel del Salado y camino de las Borregueras, y el sendero de subida al Pico Mágina y Miramundos. Además, junto al Santuario de la Virgen de la Fuensanta hay un área recreativa entre pinares.



Santuario de la Virgen de Fuensanta

La ruta por el Karst de Sierra Mágina es una de las especialmente recomendadas dentro del parque natural porque que permite observar prados, matorral, sabinar y vegetación de las cumbres (piorno azul, piorno fino, correhuela de montaña, tomillo y arenaria alfacarensis), así como las formaciones de karst, pozos de nieve, águilas reales y perdiceras, collalba gris y mirlo capiblanco, un campo de dolinas y lapiaces muy desarrollados. El recorrido es desde la Tosquilla al Pico Mágina, con una dificultad medio-alta.

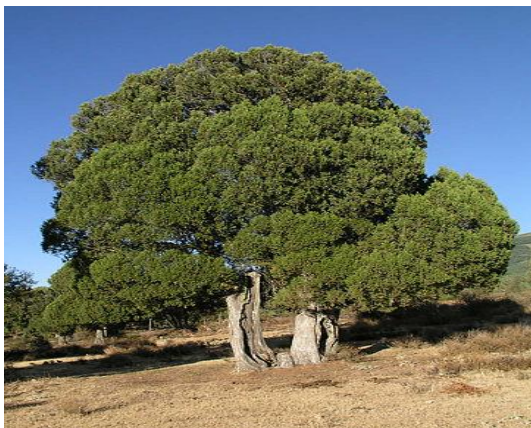

Sabinar: es un árbol, perennifolio, de distribución fundamentalmente ibérica.



Tomillo: especies de hierbas y subarbustos son plantas aromáticas.



Lapacies: rocas carbonáticas o evaporíticas modeladas por el agua, con múltiples surcos, orificios y aristas agudas.



Pico de la Laguna (1526 msnm) y Las Borregueras en Huelma



Águila real



Águila perdicera

Huelma cuenta con un singular recurso geológico en el cerro de Cabeza Montosa. Es de alto interés didáctico e interés turístico y científico, siendo uno de los mejores ejemplos de series volcanosedimentarias.

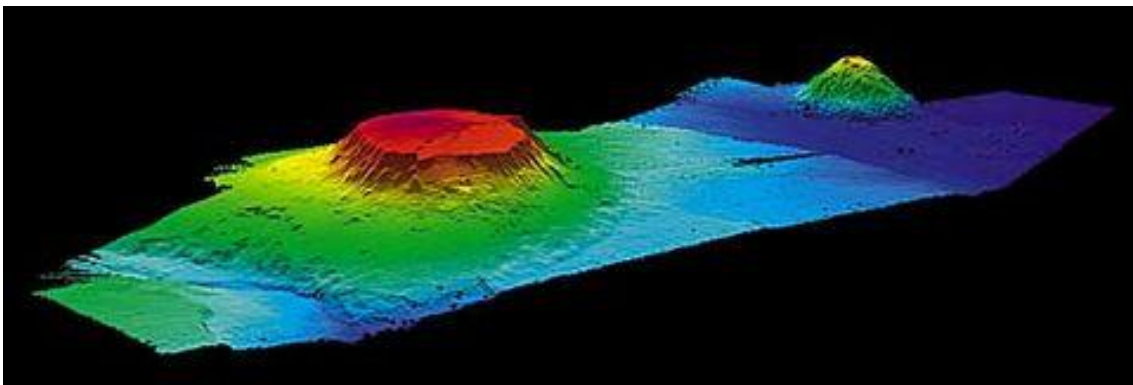

En cuanto a la fauna destaca la explotación de la oveja montesina, en peligro de extinción.



Mirlo Blanco



Oveja Montesina

HISTORIA

El río Jandulilla a su paso por el término de Huelma ha constituido un corredor natural de tránsito de norte a sur entre el valle del Alto Valle del Guadalquivir, la Vega de Granada y la Hoya de Guadix, que son las zonas donde históricamente se producen las mayores y más antiguas concentraciones de población. De la época íbera datan los hallazgos del santuario del Cortijo del Pajarillo y hallazgos en el barranco de Sotar.



Escultura ibérica del Lobo del Pajarillo hallado en el yacimiento del cortijo del Pajarillo, siglo IV a.C., Museo Íbero de Jaén.

Además, se han localizado yacimientos de época romanos como sepulturas, lápidas, monedas y cerámica terra sigillata relacionados con actividades agrícolas en las vegas y mineras para la extracción de hierro, además del acueducto de origen romano de Fuente de la Peña. Se han encontrado también restos constructivos de origen altomedieval.



Terra sigillata es una expresión latina que significa «tierra sellada» o que ha recibido estampilla o sello, referida a un característico tipo de cerámica romana de color rojo brillante.

En 1245 el rey castellano Fernando III y el rey granadino Alhamar firman el pacto de Jaén fijando la que sería la frontera entre ambos reinos durante casi dos siglos, siendo Jódar la frontera sur castellana y Huelma la frontera norte nazarí de Sierra Mágina.



El **Pacto de Jaén** fue un acuerdo firmado en 1246, entre el rey de Castilla, Fernando III, y el primer rey nazarí de Granada, Alhamar, por el que se fijaba la frontera entre ambos reinos.

Durante los S.XIII y XIV se encuentra en el territorio fronterizo y eran frecuentes las razias e incursiones de los almogáraves del la Corona de Castilla por lo que la población pasó a organizarse en torno al castillo de Huelma y Solera y a deber obediencia a sus alcaides, aun así la población de una zona densamente poblada desde la antigüedad queda muy mermada.



Castillo de Huelma

Durante la conquista cristiana cambió varias veces de manos, hasta que en 1438 la rindió finalmente el Capitán Mayor de la frontera giennense Don Íñigo López de Mendoza, primer Marqués de Santillana. Tras ésta y otras derrotas el rey nazarí Muhámmed IX de Granada, *el zurdo*, solicitó una tregua a la Corona de Castilla. Además de Huelma se rinde también la Torre del Lucero, y los reyes nazaríes firmaron una nueva tregua hasta 1442.



La **Torre del Lucero** es una importante atalaya ubicada en el punto más alto del cerro del mismo nombre, a 1275 metros de altura. El cerro se alza al noroeste del actual pueblo de Bélmez de la Moraleda, provincia de Jaén (España),

En 1463 Enrique IV entregó el señorío y tenencia de Huelma a Don Diego de la Cueva, de la casa de Albuquerque. En 1509 Las dehesas de Fuente Leyva, Cabrita y Sierra Mágina (Mata Bejid) fueron repartidas en vecindades. Del S.XVI data la Iglesia de la Inmaculada Concepción en estilo renacentista y obra del arquitecto Andrés de Vandelvira.



Iglesia de la Inmaculada Concepción

Durante la Guerra de la Independencia Hermenegildo Bielsa, primer Comandante General de las Guerrillas de Jaén, una vez perdido el paso de Despeñaperros y la ciudad de Jaén (1808), destaca partidas en Pozo Alcón, Huelma, Cabra del Santo Cristo, Quesada y Beas con la intención de recoger dispersos e incomodar al ejército francés con acciones continuas de guerrilla.



La guerra de la Independencia Española fue un conflicto bélico que se dio entre 1808 y 1814 dentro del contexto de las guerras napoleónicas, que enfrentó a las potencias aliadas de España, Reino Unido y Portugal contra el Primer Imperio francés

En esta fecha el Ejército Español se encuentra en Elche por lo que las partidas de Bielsa se encuentran rodeadas por el ejército francés. También durante el S.XIX se produce la desamortización del Convento de los Agustinos. En 1834 se crea el partido judicial de Huelma, que comprendía Cabra del Santo Cristo, Larva, Tarahal (Huesca), Belmez de la Moraleda, Cambil, Campillo de Arenas, Cárcel, Carchelejo y Noalejo. En 1965 con la mejora de las comunicaciones entre las poblaciones fue agregado al partido judicial de Jaén. A finales del S.XIX el Diccionario Geográfico Estadístico de España y Posesiones de Ultramar se recoge un plano de Huelma con la disposición ortogonal de sus calles con amplias manzanas, con casas con corrales y huertos.

La localidad de Solera fue asimilada dentro del municipio de Huelma en 1975, ya que hasta entonces era un municipio independiente. A partir del último tercio del siglo XX se produjo el éxodo rural a poblaciones industriales y turísticas de España y de Francia, Suiza y Alemania.

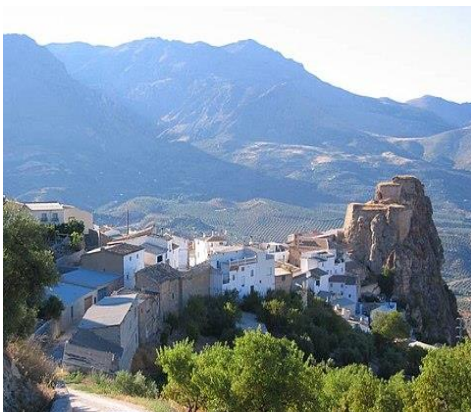

Solera

ECONOMIA

Se trata de un municipio importante en la comarca desde el punto de vista económico. La industria principal es la fabricación de muebles de madera incluyendo muebles de cocina, con mercados nacionales e internacionales y que ha sabido renovarse desde la anterior crisis. La industria cárnica también tiene una importancia relativa y el sector textil, antaño muy asentado, está prácticamente deslocalizado. Existe un numeroso y variado tejido comercial y empresas de servicios y hostelería que cubren las necesidades de los vecinos y de las poblaciones próximas. Huelma cuenta además con importantes activos para el turismo cultural, de naturaleza y de deporte. El sector de la agricultura y la ganadería es el que más trabajadores emplea, seguido del de los servicios. Dentro del tejido empresarial hay también almazaras y envasadoras de aceite con la certificación de la Denominación de Origen Sierra Mágina.

MONUMENTOS

El conjunto histórico de Huelma fue inscrito como Conjunto Histórico-Artístico el 18 de junio de 1971, convirtiéndose posteriormente en Bien de Interés Cultural.

Se puede destacar dentro del mismo los siguientes elementos (todos ellos con su propia inscripción como B.I.C):

- Castillo de los Duques de Albuquerque o de Huelma
- Iglesia de la Inmaculada Concepción (Huelma)
- Villa de Huelma y recinto amurallado

Por otro lado existen otros bienes inscritos como B.I.C dentro del municipio como son:

- Santuario íbero del Pajarillo
- Castillo de Solera

Además se encuentran los siguientes monumentos:

- Santuario de la Virgen de la Fuensanta
- Acueducto de la Fuente de la Peña
- Centro de Interpretación El Pajarillo, antiguo cabildo y cárcel
- Fuente del Santo y pilar de la calle Ancha
- Ermita de San Sebastián (Huelma)

FIESTAS

Fiestas de mayo y romería de septiembre

Se trata de las fiestas en honor a la Virgen de la Fuensanta, patrona de Huelma. Las de mayo se celebran el primer fin de semana de mayo y se produce el traslado de la Virgen de la Fuensanta y Santa Lucía desde su santuario a la iglesia parroquial de la Inmaculada Concepción, participando cada año un mayor número de carrozas y romeros. El primer domingo de septiembre se celebra la romería en el Santuario de la Virgen de la Fuensanta. Son organizadas por la Cofradía de Nuestra Santísima Virgen de la Fuensanta, el Ayuntamiento y la Parroquia de Huelma.

Carnaval

Tiene una gran popularidad. La organiza el Ayuntamiento de Huelma y Peña Carnavalesca El Cuchíbiri. Desde 1989 se celebra el Concurso de Agrupaciones de chirigotas y comparsas, además hay pasacalles, concursos y baile del carnaval. Para cerrar los festejos, desde 2013 se celebra "La Rellená del Carnaval".

Feria de agosto

También llamada de San Agustín. Durante estas fiestas tiene lugar la Feria de Muestras ExpoHuelma. Además, desde 1970 se celebra el certamen de "La Serranilla de Mágina", al que acude un representante de cada pueblo de la comarca.

Fiestas populares en el municipio

En mayo son las fiestas de San Isidro en Solera. En junio son las fiestas de Cabrita y AA.VV. Baceba. En julio son las fiestas de la AA.VV. La Calesera y AA.VV. La Unión Plaza Nueva. En agosto son las fiestas del emigrante en Solera y de la Villa y Campo del Moral.

Cofradías

Hay diversas asociaciones de carácter religioso como las cofradías penitenciales de la Semana Santa de Huelma, la Cofradía de la Stma. Virgen de la Fuensanta y Santa Lucía, la Hermandad de San Isidro Labrador de Huelma, la Adoración Nocturna Masculina Huelmense, la Adoración Nocturna Femenina Huelmense y el Cuerpo de Costaleros del Corpus Christi.

GASTRONOMÍA

Son típicos los guisos de habas con bacalao, choto al ajillo, andrajos con bacalao, migas y gachas.



DEPORTES

Los deportes mayoritarios son el fútbol y el balonmano. El C.P. Huelma juega en la 1.ª Andaluza Sénior de Fútbol de Jaén en el polideportivo San Marcos. El Mobadent Centro Dental BM Huelma juega en el Grupo A de la 1.ª Fase de la 1.ª División Nacional Femenina de balonmano.



Pabellón polideportivo Sebastián Martos.

El club de ajedrez Amigos del Tablero está en la liga provincial de ajedrez y el club de atletismo Huelma 2003 participa en las competiciones de la diputación. Cuenta con el equipo de baloncesto Albuquerques de Huelma. Hay escuelas municipales de patinaje, pádel, atletismo, ajedrez, ciclismo, fútbol sala, fútbol 7, baloncesto, balonmano y gimnasia.

Gracias a su proximidad al parque natural de Sierra Mágina y por contar con amplios espacios naturales se pueden practicar los deportes de naturaleza como el senderismo, escalada, trail running, bicicleta de montaña, orientación o espeleología.

Desde 2003 se celebra la Carrera Popular "Ruta de los Íberos" Huelma.

Cuenta con las siguientes instalaciones deportivas: Pabellón Sebastián Martos Piscina municipal, Polideportivo San Marcos, Gimnasio Sebastián Martos y el Pabellón Expohuelma



Ruta de los Íberos

Mercedes Jimenez

28-10 -2022