

1 CAPÍTULO 1

IDENTIFICACIÓN, TITULARIDAD Y EMPLAZAMIENTO

1. IDENTIFICACIÓN, TITULARIDAD Y EMPLAZAMIENTO					
1.1 Nombre, titularidad y emplazamiento del centro					
FICHA 1.1					
Datos generales de identificación					
Nombre del centro	La Inmaculada				
Código del centro	41003391				
Dirección	Carretera de Olvera, s/n				
Localidad	Pruna	Provincia	Sevilla		
C.P.	41670	Teléfono 1	955859902	Teléfono 2	387902
E-mail	41003391.edu@juntadeandalucia.es			Fax	955859904
Titularidad del edificio	Consejería de Educación	Tipo	Público		
Denominación de la actividad del Centro ⁽¹⁾	Colegio de Educación Infantil y Primaria				
Centros y servicios educativos exentos de elaborar un Plan de Autoprotección propio, siempre que exista otro Plan General de Autoprotección del edificio donde estén ubicados, debiendo estar integrados en él . Si no fuera así, en cualquier caso, deberán disponer de un Plan de Actuación ante Emergencias.		Centro de Educación permanente			

1

CAPÍTULO 1

IDENTIFICACIÓN, TITULARIDAD Y EMPLAZAMIENTO

1. IDENTIFICACIÓN, TITULARIDAD Y EMPLAZAMIENTO

1.2. Dirección del Plan

FICHA 1.2.

Responsable del Plan de Autoprotección

La persona titular de la Dirección del centro o servicio educativo, es el máximo responsable del Plan de Autoprotección, y es igualmente el Jefe o Jefa de Emergencia (Director o Directora del Plan de actuación en emergencia).

En ausencia de la persona titular de la Dirección del centro, como suplente se nombran a las personas que ostenten cargos directivos o sus equivalentes en los servicios educativos.

Nombre Personas responsables ante una emergencia o alarma		Teléfono
Responsable:	ROSARIO MEDINA GUERRERO	645658775
Suplente 1:	ENCARNACIÓN BOCANEGRA RODRÍGUEZ	625772468
Suplente 2:		

Observaciones:

Según el artículo 4 de la ORDEN de 16 de abril de 2008, por la que se regula el procedimiento para la elaboración, aprobación y registro del Plan de Autoprotección de todos los centros docentes públicos no universitarios de Andalucía, corresponde al equipo directivo de cada centro o servicio educativo coordinar la elaboración del Plan de Autoprotección, con la participación del coordinador o coordinadora de centro del I Plan Andaluz de Salud Laboral y Prevención de Riesgos Laborales, cuyas funciones quedan descritas en el artículo 7 de esta Orden, quien deberá cumplimentar, con el visto bueno de la dirección, la documentación requerida del Plan. En nuestro centro educativo el organigrama organizativo y operativo se estructura desde la Comisión de salud y PRL cuyos nombramientos y funciones se expresan en el capítulo 4, apartado 4.1.

1

CAPÍTULO 1

IDENTIFICACIÓN, TITULARIDAD Y EMPLAZAMIENTO

1. IDENTIFICACIÓN, TITULARIDAD Y EMPLAZAMIENTO

1.3. Definición, objetivos, elaboración y aprobación del Plan de Autoprotección

FICHA 1.3.1.

Definición del Plan de Autoprotección

El Plan de Autoprotección del centro es el sistema de acciones y medidas adoptadas por los titulares o responsables de las actividades educativas públicas o privadas, con sus propios medios y recursos, dentro de su ámbito de competencias, encaminadas a prevenir y controlar los riesgos sobre las personas y los bienes, a dar respuestas adecuadas a las posibles situaciones de emergencias y a garantizar la integración de estas actuaciones en el sistema público de Protección Civil. Por tanto debe ser entendido como el conjunto de medidas organizativas que el centro diseña y pone en práctica, para planificar las actuaciones de seguridad tendentes a neutralizar accidentes y sus posibles consecuencias, hasta la llegada de las ayudas externas.

*Medios de emergencias externos: Conjunto del operativo de protección civil, movilizado para la emergencia

El presente Plan de Autoprotección quedará integrado en la aplicación SÉNECA de la Consejería de Educación, sin perjuicio de que se integre en el futuro registro de los Planes de Autoprotección dependiente de la Consejería con competencias en materia de Política Interior.

Aportaciones del centro (o servicio):

El centro se alineará con la definición recogida en el artículo 2 de la citada ORDEN de 16 de abril de 2008.

1

CAPÍTULO 1

IDENTIFICACIÓN, TITULARIDAD Y EMPLAZAMIENTO

1. IDENTIFICACIÓN, TITULARIDAD Y EMPLAZAMIENTO

1.3. definición, objetivos, elaboración y aprobación del Plan de Autoprotección

FICHA 1.3.2.

Objetivos del Plan de Autoprotección del centro o servicio educativo

El objetivo fundamental del Plan de Autoprotección del centro es la protección de las personas y los usuarios del centro, así como los bienes, estableciendo una estructura y unos procedimientos que aseguren las respuestas más adecuadas ante las posibles emergencias. Facilitar, a la estructura organizativa del centro, los instrumentos y recursos en relación con la seguridad y control de las posibles situaciones de emergencia.

Concienciar y sensibilizar a la comunidad educativa sobre la importancia de establecer protocolos de actuación y hábitos de entrenamiento para solventar situaciones de emergencia de diversa índole.

Conocer el centro y su entorno (edificio e instalaciones), los focos de peligro reales, los medios disponibles y las normas de actuación en el caso de que ocurra un siniestro, estudiar las vías de evacuación y las formas de confinamiento, y adoptar las medidas preventivas necesarias.

Garantizar la fiabilidad de todos los medios de protección y disponer de un equipo de personas informadas, organizadas, formadas y adiestradas que garanticen rapidez y eficacia en las acciones a emprender ante las emergencias.

Facilitar el mantenimiento preventivo, la detección y eliminación de los riesgos, definiendo una organización que mantenga y actualice el Plan de Autoprotección.

Posibilitar la coordinación entre los medios de emergencias externos y el centro, para optimizar los procedimientos de prevención, protección e intervención, garantizando la conexión con los procedimientos y planificación de ámbito superior, planes de autoprotección locales, supramunicipales, regionales o autonómicos y nacionales.

Otros a determinar por el centro (o servicio):

El centro se alineará con los objetivos descritos en el artículo 2 de la citada ORDEN de 16 de abril de 2008.

1

CAPÍTULO 1

IDENTIFICACIÓN, TITULARIDAD Y EMPLAZAMIENTO

1. IDENTIFICACIÓN, TITULARIDAD Y EMPLAZAMIENTO

1.3. definición, objetivos, elaboración y aprobación del Plan de Autoprotección

FICHA 1.3.3.

Proceso de elaboración y aprobación del plan de autoprotección

DESCRIPCIÓN:

El proceso está descrito en la Orden de 16 de abril de 2008, (BOJA 91, de 8 mayo de 2008) que regula el Plan de Autoprotección, y tiene por objeto poder facilitar la planificación y prevención ante una emergencia, a grandes rasgos el proceso es el siguiente:

El equipo directivo colaborará con el coordinador o coordinadora de centro del I Plan Andaluz de Salud Laboral y Prevención de Riesgos Laborales del Profesorado, en la elaboración del Plan de Autoprotección y arbitrará el procedimiento para que el documento elaborado sea conocido por todos los sectores de la comunidad educativa y/o por las personas que integran el servicio educativo.

El Plan de Autoprotección es un documento vivo, por tanto se revisará periódicamente para adaptarlo a los posibles cambios que puedan producirse, especialmente cada vez que haya alguna reforma o modificación en las condiciones del edificio (o edificios) y de los medios de protección disponibles, y para incorporar las mejoras que resulten de la experiencia acumulada. Deberá estar siempre actualizado y el responsable de ello será el Director o Directora del Centro, junto con el coordinador o coordinadora de centro.

En los centros docentes de Educación Infantil, Primaria y Secundaria, el Consejo Escolar emitirá un acta de aprobación del Plan de Autoprotección del Centro, a propuesta de la Comisión de Salud Laboral y Prevención de Riesgos Laborales. Los equivalentes en los servicios educativos realizarán este procedimiento según sus estructuras organizativas.

Particularidades del centro o servicio educativo en el proceso de elaboración y aprobación del Plan:

Según el artículo 4 de la ORDEN de 16 de abril de 2008, corresponde al equipo directivo de cada centro o servicio educativo coordinar la elaboración del Plan de Autoprotección, con la participación del coordinador o coordinadora de centro del I Plan Andaluz de Salud Laboral y Prevención de Riesgos Laborales, cuyas funciones quedan descritas en el artículo 7 de esta Orden, quien deberá cumplimentar, con el visto bueno de la dirección, la documentación requerida del Plan, así como un Informe del mantenimiento preventivo de las instalaciones, donde quede reflejado las medidas de seguridad y las inspecciones realizadas. Los datos del informe se grabarán en la aplicación informática Séneca y se remitirá a la Delegación Provincial competente en materia de Educación, que dará traslado al órgano que corresponda, e incluirá la fecha de la última revisión, la empresa o empresas acreditadas que revisaron las instalaciones y, en su caso, las observaciones, las mejoras propuestas y el informe favorable (o desfavorable) emitido por la misma. En el caso de centros docentes públicos, el Consejo Escolar es el órgano competente para la aprobación definitiva del Plan de Autoprotección y deberá aprobarlo por mayoría absoluta. En los servicios educativos, el Plan de Autoprotección lo aprobará el equipo directivo, redactando el correspondiente Acta de aprobación.

2

CAPÍTULO 2

DESCRIPCIÓN DEL CENTRO Y SU ENTORNO

2. DESCRIPCIÓN DEL CENTRO Y SU ENTORNO					
2.1. Actividades y usos					
FICHA 2.1.1.					
El centro, actividades y usos					
Se adjunta en Anexo III planos o croquis de la situación de los edificios en el emplazamiento.					
(1) Ciclos formativos y cualquiera de las actividades específicas que se realizan en el edificio.					
Nº Edificios	3	m ² de solar del centro	6548		
Nombre del edificio	Número	Superficie m ²	Actividad general ⁽¹⁾		
PRINCIPAL	1	1896	EDUCACIÓN		
Año real de construcción del edificio	1960	Año estimado (si no se conoce)		Año de la última reforma	1990

Nombre del edificio	Número	Superficie m ²	Actividad general ⁽¹⁾		
GIMNASIO	2	379	EDUCACIÓN		
Año real de construcción del edificio	1960	Año estimado (si no se conoce)		Año de la última reforma	1990

Nombre del edificio	Número	Superficie m ²	Actividad general ⁽¹⁾		
COMEDOR	3	245	EDUCACIÓN		
Año real de construcción del edificio	1960	Año estimado (si no se conoce)		Año de la última reforma	1990

2

CAPÍTULO 2

DESCRIPCIÓN DEL CENTRO Y SU ENTORNO

2. DESCRIPCIÓN DEL CENTRO Y SU ENTORNO

2.1. Actividades y usos

FICHA 2.1.2.

El centro, actividades y usos

Se describen cada una de las aulas y dependencias de cada edificio y planta indicando sus actividades y usos específicos (laboratorios, talleres, etc. y actividad de los mismos).

(1) Otras plantas: castillete, terraza, etc.

(Para cada uno de los edificios del Centro)		Número	Nombre
		Edificio 1	PRINCIPAL
Dependencias		Actividad específica en su caso	Superficie m ²
Planta P-2			
Planta P-1			
Planta P0			
	18	8 AULAS, JEFATURA, CONSERJERÍA, SALA DEL PROFESORADO, SECRETARÍA, DIRECCIÓN, SALÓN DE USOS MÚLTIPLES Y 4 ASEOS	959
Planta P1			
	14	8 AULAS, AULA DE INFORMÁTICA, AULA DE PEQUEÑO GRUPO, AULA DE MÚSICA Y 3 ASEOS	937
Planta P2			
Planta P3			
Planta P4			
Otras (1)			

		Número	Nombre
		Edificio 2	GIMNASIO
Dependencias		Actividad específica en su caso	Superficie m ²
Planta P-2			
Planta P-1			
Planta P0			
Planta P1	4	BIBLIOTECA, AMPA, GIMNASIO Y ASEO	379
Planta P2			
Planta P3			
Planta P4			
Otras (1)			

2 CAPÍTULO 2

DESCRIPCIÓN DEL CENTRO Y SU ENTORNO

		Número	Nombre
		Edificio 3	COMEDOR
Dependencias		Actividad específica en su caso	Superficie m ²
Planta P-2			
Planta P-1			
Planta P0			
Planta P1	4	COCINA, COMEDOR, Y 2 ASEOS	245
Planta P2			
Planta P3			
Planta P4			
Otras (1)			

2 CAPÍTULO 2

DESCRIPCIÓN DEL CENTRO Y SU ENTORNO

2. DESCRIPCIÓN DEL CENTRO Y SU ENTORNO

2.1. Actividades y usos

FICHA 2.1.3.

Actividades y horarios

Se debe especificar el horario en el que son ocupadas las instalaciones con actividades extraescolares y complementarias (según los planes que tenga el Centro y la jornada laboral), así como la ocupación en el horario de vacaciones o festivo.

Descripción de la actividad del centro

EDUCACIÓN

HORARIO DE ACTIVIDADES DOCENTES (PERIODO LECTIVO)

Mañana	<input checked="" type="checkbox"/>	especificar franja horaria: desde	9:00	hasta	14:00
Tarde	<input type="checkbox"/>	especificar franja horaria: desde		hasta	
Noche	<input type="checkbox"/>	especificar franja horaria: desde		hasta	
Observaciones	HORARIO NO LECTIVO COMEDOR Lunes a Viernes de 14:00 h a 16:00 h ACOMPAÑAMIENTO: PALE Lunes y Miércoles de 16:00 h a 17:00 h PROA Martes y Jueves de 16:00 h a 18:00 h EXCLUSIVA: Lunes a Viernes de 8:45 h a 9:00h, Lunes de 16:00 a 19:45 h				

HORARIO DE ACTIVIDADES DOCENTES (PERIODO NO LECTIVO)

Dispone del Plan de apoyo a las familias	<input checked="" type="checkbox"/>
Dispone del Plan de Deporte escolar	<input checked="" type="checkbox"/>
Otros Planes	<input type="checkbox"/>
Mañana <input checked="" type="checkbox"/>	especificar franja horaria: desde 8:45 hasta 9:00
Tarde <input checked="" type="checkbox"/>	especificar franja horaria: desde 14:00 hasta 19:45
Noche <input type="checkbox"/>	especificar franja horaria: desde hasta

Observaciones (Breve descripción de la actividad)	Edificio:	
	Planta:	
	Lugar de ubicación:	
	Número de personas afectadas:	

HORARIO DE ACTIVIDADES EN PERIODO VACACIONAL Y FESTIVO

Reguladas por el BOJA nº 137 de 12 de julio de 2007, Decreto 195/2007 de 26 de junio.
Especificar el tipo de actividad:
Administrativa, deportiva, colonia, etc.

Número de actividades

1

Indicar si hay algún plan de los que recoge el Decreto, la entidad organizadora y su duración:

ESCUELA DE VERANO: Lunes a Viernes, en horario de mañana, de 9:00 h a 14:00 h, los meses de Julio y Agosto

Actividad 1					
Mañana	<input checked="" type="checkbox"/>	especificar franja horaria: desde	9:00	hasta	14:00
Tarde	<input type="checkbox"/>	especificar franja horaria: desde		hasta	
Noche	<input type="checkbox"/>	especificar franja horaria: desde		hasta	
Observaciones (Breve descripción de la actividad)	Edificio:				
	Planta:				
	Lugar de ubicación:				
	Número de personas afectadas:				

2

CAPÍTULO 2

DESCRIPCIÓN DEL CENTRO Y SU ENTORNO

2. DESCRIPCIÓN DEL CENTRO Y SU ENTORNO

2.2. dependencias e instalaciones

FICHA 2.2.1.

Clasificación de los edificios del centro

La finalidad de esta clasificación es la de saber a qué categoría pertenece nuestro centro. Si los edificios pertenecen a los grupos II y III, además de los contenidos específicos de este Plan de Autoprotección, será de aplicación los contenidos del anexo I del Real Decreto de 393/2007 de 23 de marzo, por el que se establece la Norma Básica de Autoprotección.

Clasificación de los edificios de uso docente:

- Grupo 0: Edificios cuya altura no sea superior a 7 metros y cuya capacidad no sea superior a 200 personas.
- Grupo I: Edificios cuya altura no sea superior a 14 metros y cuya capacidad no sea superior a 1000 personas.
- Grupo II: Edificios cuya altura no sea superior a 28 metros y cuya capacidad no sea superior a 2000 personas.
- Grupo III: Edificios cuya altura sea superior a 28 metros o cuya capacidad sea superior a 2000 personas.

	Número	Nombre	Clasificación
Edificio	1	PRINCIPAL	Grupo I

	Número	Nombre	Clasificación
Edificio	2	GIMNASIO	Grupo 0

	Número	Nombre	Clasificación
Edificio	3	COMEDOR	Grupo 0

2

CAPÍTULO 2

DESCRIPCIÓN DEL CENTRO Y SU ENTORNO

2. DESCRIPCIÓN DEL CENTRO Y SU ENTORNO

2.2. dependencias e instalaciones

FICHA 2.2.2.

Espacios de uso común

Los datos sobre los espacios de uso común del Centro que pueden ser útiles en caso de emergencia, o bien, que pueden ser especialmente sensibles son:

Dispone el Centro de cocina	<input checked="" type="checkbox"/>	Número de cocinas	
Dispone el Centro de Taller	<input type="checkbox"/>	Número de talleres	
Dispone el Centro de Comedor	<input checked="" type="checkbox"/>	Número de comedores	
Dispone el Centro de Biblioteca	<input checked="" type="checkbox"/>	Número de bibliotecas	
Dispone el Centro de Laboratorio	<input type="checkbox"/>	Número de laboratorios	
Dispone el Centro de Aula ordinaria	<input checked="" type="checkbox"/>	Número de aulas ordinarias	16
Dispone el Centro de Sala de Espera	<input type="checkbox"/>	Número de salas de espera	
Dispone el Centro de Otros Despachos	<input checked="" type="checkbox"/>	Número de otros despachos	2
Dispone el Centro de Aula de Tecnología	<input type="checkbox"/>	Número de aulas de tecnología	
Dispone el Centro de Sala de profesores	<input checked="" type="checkbox"/>	Número de salas de profesores	
Dispone el Centro de Aula de Informática	<input checked="" type="checkbox"/>	Número de aulas de informática	
Dispone el Centro de Pista polideportiva	<input checked="" type="checkbox"/>	Número de pistas polideportivas	
Dispone el Centro de Secretaría y archivo	<input checked="" type="checkbox"/>	Número de secretarías y archivos	
Dispone el Centro de Despacho de dirección	<input checked="" type="checkbox"/>	Número de despachos de dirección	
Dispone el Centro de Aulas de pequeño grupo	<input checked="" type="checkbox"/>	Número de aulas de pequeño grupo	
Dispone el Centro de Laboratorio de idiomas	<input type="checkbox"/>	Número de laboratorio de idiomas	
Dispone el Centro de Aula de plástica o dibujo	<input type="checkbox"/>	Número de aulas de plástica o dibujo	
Dispone el Centro de Tutoría, departamento o seminario	<input type="checkbox"/>	Número de tutorías, departamentos o seminarios	
Dispone el Centro de Sala de APA o asociaciones de alumnos	<input checked="" type="checkbox"/>	Número de salas de APA o asociaciones de alumnos	
Dispone el Centro de gimnasio cubierto	<input checked="" type="checkbox"/>	Número de vestuarios	
Dispone de vestuarios	<input type="checkbox"/>	Número de duchas	
Dispone de aseos	<input checked="" type="checkbox"/>	Número de aseos	10
		Superficie aproximada del mismo en m ²	
		Capacidad aproximada de personas	

Dispone de salón de actos o de usos múltiples	<input checked="" type="checkbox"/>	Número de duchas	
Dispone el salón de aseos cercanos	<input checked="" type="checkbox"/>	Número de aseos	1
		Superficie aproximada del mismo en m ²	
		Capacidad aproximada de personas	
Dispone de aula específica de música	<input checked="" type="checkbox"/>		
Está insonorizada	<input type="checkbox"/>		
Dispone de señal luminosa de alarma	<input type="checkbox"/>		
Si es residencial, número de habitaciones			
Dispone de otros locales de reunión o espacios de uso común (biblioteca, comedor, cafetería, etc .) con capacidad para más de 50 personas		Número locales:	

Tipo de Local	CAPILLA
Aforo	
Disponen de señales luminosas	<input type="checkbox"/>
Tienen puerta de salida de emergencia	<input type="checkbox"/>

Tipo de Local	CAFETERÍA
Aforo	
Disponen de señales luminosas	<input type="checkbox"/>
Tienen puerta de salida de emergencia	<input type="checkbox"/>

Tipo de Local	OTROS
Aforo	
Disponen de señales luminosas	<input type="checkbox"/>
Tienen puerta de salida de emergencia	<input type="checkbox"/>

Observaciones adicionales sobre locales

2

CAPÍTULO 2

DESCRIPCIÓN DEL CENTRO Y SU ENTORNO

2. DESCRIPCIÓN DEL CENTRO Y SU ENTORNO		
2.2. dependencias e instalaciones		
FICHA 2.2.3.		
Estructura (1), cerramiento (2), cubierta(3) y características		
Los datos constructivos (características constructivas) del centro son:		
(1) Estructura: elemento que sirve de sustentación a un edificio, es el esqueleto del edificio. (2) Cerramiento: vertical que cierra y termina el edificio por la parte exterior. (3) Cubierta: es el elemento exterior que delimita y aísla el edificio por su parte superior (es el tejado azotea).		
(Para cada uno de los edificios del Centro)	Número	Nombre
Edificio	1	PRINCIPAL
Tipo de estructura	Hormigón armado	<input checked="" type="checkbox"/>
	Metálica	<input type="checkbox"/>
	Mixta	<input type="checkbox"/>
	Otro (especificar)	<input type="checkbox"/>
Tipo de cerramiento	De fábrica de ladrillo	<input checked="" type="checkbox"/>
	Otro (especificar)	<input type="checkbox"/>
Tipo de cubierta	Cubierta no transitable	<input checked="" type="checkbox"/>
	Cubierta transitable u horizontal	<input type="checkbox"/>
CARACTERÍSTICAS		Número
Dispone de escaleras que discurren por el exterior del edificio	<input checked="" type="checkbox"/>	3
Indicar si estas escaleras son de uso exclusivo en caso de emergencia	<input checked="" type="checkbox"/>	
El edificio permite el acceso y el tránsito de personas discapacitadas	<input checked="" type="checkbox"/>	
El alumnado con discapacidad está en la planta rasante (planta baja)	<input type="checkbox"/>	
Si dispone de parking en sótano o semisótano, indicar número de plazas	<input type="checkbox"/>	
Si dispone de salón de actos, número de asientos	<input checked="" type="checkbox"/>	

2 CAPÍTULO 2

DESCRIPCIÓN DEL CENTRO Y SU ENTORNO

		Número	Nombre
Edificio		2	GIMNASIO
Tipo de estructura	Hormigón armado		<input type="checkbox"/>
	Metálica		<input type="checkbox"/>
	Mixta		<input checked="" type="checkbox"/>
	Otro (especificar)		<input type="checkbox"/>
Tipo de cerramiento	De fábrica de ladrillo		<input checked="" type="checkbox"/>
	Otro (especificar)		<input type="checkbox"/>
Tipo de cubierta	Cubierta no transitable		<input checked="" type="checkbox"/>
	Cubierta transitable u horizontal		<input type="checkbox"/>
CARACTERÍSTICAS			Número
Dispone de escaleras que discurren por el exterior del edificio			<input type="checkbox"/>
Indicar si estas escaleras son de uso exclusivo en caso de emergencia			<input type="checkbox"/>
El edificio permite el acceso y el tránsito de personas discapacitadas			<input checked="" type="checkbox"/>
El alumnado con discapacidad está en la planta rasante (planta baja)			<input type="checkbox"/>
Si dispone de parking en sótano o semisótano, indicar número de plazas			<input type="checkbox"/>
Si dispone de salón de actos, número de asientos			<input type="checkbox"/>

		Número	Nombre
Edificio		3	COMEDOR
Tipo de estructura	Hormigón armado		<input checked="" type="checkbox"/>
	Metálica		<input type="checkbox"/>
	Mixta		<input type="checkbox"/>
	Otro (especificar)		<input type="checkbox"/>
Tipo de cerramiento	De fábrica de ladrillo		<input checked="" type="checkbox"/>
	Otro (especificar)		<input type="checkbox"/>
Tipo de cubierta	Cubierta no transitable		<input type="checkbox"/>
	Cubierta transitable u horizontal		<input type="checkbox"/>
CARACTERÍSTICAS			Número
Dispone de escaleras que discurren por el exterior del edificio			<input type="checkbox"/>
Indicar si estas escaleras son de uso exclusivo en caso de emergencia			<input type="checkbox"/>
El edificio permite el acceso y el tránsito de personas discapacitadas			<input type="checkbox"/>

El alumnado con discapacidad está en la planta rasante (planta baja)	<input type="checkbox"/>	
Si dispone de parking en sótano o semisótano, indicar número de plazas	<input type="checkbox"/>	
Si dispone de salón de actos, número de asientos	<input type="checkbox"/>	

2

CAPÍTULO 2

DESCRIPCIÓN DEL CENTRO Y SU ENTORNO

2. DESCRIPCIÓN DEL CENTRO Y SU ENTORNO

2.2. dependencias e instalaciones

FICHA 2.2.4.

Altura y huecos verticales del edificio

Las plantas, ascensores, montacargas y huecos verticales del centro son:

(1) Rasante: el nivel de la calle donde se encuentra la planta de acceso
 (2) Huecos Verticales. Son los espacios de comunicación interna para instalaciones de servicio (ascensores, aire acondicionado, fontanería, saneamiento y electricidad). La importancia de estos espacios radica en la posibilidad de propagación vertical de humos en caso de incendio.

(Para cada uno de los edificios del Centro)	Nombre	Numero
Edificio	PRINCIPAL	1
Nº de plantas sobre rasante ⁽¹⁾ (Indicar el número de plantas sobre la rasante incluida la planta de acceso. Si hay más de una planta de acceso se tomará la de la entrada principal como referencia).		2
Nº de plantas bajo rasante (Indicar el número de plantas por debajo de la planta de acceso principal)		
El edificio dispone de ascensores	<input checked="" type="checkbox"/> Indicar número de ascensores	1
Los ascensores están en uso	<input checked="" type="checkbox"/>	
Los ascensores tienen candado o llave	<input checked="" type="checkbox"/>	
Indicar número de ascensores con teléfono interno y línea independiente		
Concretar el recorrido de los ascensores / montacargas	A/M1 va de la planta	1 a la 2
	A/M2 va de la planta	a la
	A/M3 va de la planta	a la
	A/M4 va de la planta	a la
	M5 va de la planta	a la
Huecos verticales de instalaciones (lugares por los que discurren el cableado, tuberías, etc.)(2)		
Indicar Nº de huecos verticales del edificio		
Huecos verticales de las instalaciones	H1 va de la planta	a la
	H2 va de la planta	a la
	H3 va de la planta	a la
	H4 va de la planta	a la
	H5 va de la planta	a la

2 CAPÍTULO 2

DESCRIPCIÓN DEL CENTRO Y SU ENTORNO

		Nombre	Numero
Edificio		GIMNASIO	2
Nº de plantas sobre rasante(1) (Indicar el número de plantas sobre la rasante incluida la planta de acceso. Si hay más de una planta de acceso se tomará la de la entrada principal como referencia).			1
Nº de plantas bajo rasante (Indicar el número de plantas por debajo de la planta de acceso principal)			
El edificio dispone de ascensores		<input type="checkbox"/>	Indicar número de ascensores
Los ascensores están en uso		<input type="checkbox"/>	
Los ascensores tienen candado o llave		<input type="checkbox"/>	
Indicar número de ascensores con teléfono interno y línea independiente			
Concretar el recorrido de los ascensores / montacargas	A/M1 va de la planta		a la
	A/M2 va de la planta		a la
	A/M3 va de la planta		a la
	A/M4 va de la planta		a la
	M5 va de la planta		a la
Huecos verticales de instalaciones (lugares por los que discurren el cableado, tuberías, etc.)(2)			
Indicar Nº de huecos verticales del edificio			
Huecos verticales de las instalaciones	H1 va de la planta		a la
	H2 va de la planta		a la
	H3 va de la planta		a la
	H4 va de la planta		a la
	H5 va de la planta		a la

2 CAPÍTULO 2

DESCRIPCIÓN DEL CENTRO Y SU ENTORNO

		Nombre	Numero
Edificio		COMEDOR	3
Nº de plantas sobre rasante(1) (Indicar el número de plantas sobre la rasante incluida la planta de acceso. Si hay más de una planta de acceso se tomará la de la entrada principal como referencia).			1
Nº de plantas bajo rasante (Indicar el número de plantas por debajo de la planta de acceso principal)			
El edificio dispone de ascensores		<input type="checkbox"/>	Indicar número de ascensores
Los ascensores están en uso		<input type="checkbox"/>	
Los ascensores tienen candado o llave		<input type="checkbox"/>	
Indicar número de ascensores con teléfono interno y línea independiente			
Concretar el recorrido de los ascensores / montacargas	A/M1 va de la planta		a la
	A/M2 va de la planta		a la
	A/M3 va de la planta		a la
	A/M4 va de la planta		a la
	M5 va de la planta		a la
Huecos verticales de instalaciones (lugares por los que discurren el cableado, tuberías, etc.)(2)			
Indicar Nº de huecos verticales del edificio			
Huecos verticales de las instalaciones	H1 va de la planta		a la
	H2 va de la planta		a la
	H3 va de la planta		a la
	H4 va de la planta		a la
	H5 va de la planta		a la

2 CAPÍTULO 2

DESCRIPCIÓN DEL CENTRO Y SU ENTORNO

2. DESCRIPCIÓN DEL CENTRO Y SU ENTORNO

2.2. Dependencias e instalaciones

FICHA 2.2.5.

Escaleras

Nunca se utilizarán los ascensores para la evacuación.
Las escaleras del centro y su recorrido son las siguientes:

(1) Banda antideslizante. Cinta que sirve para evitar el deslizamiento sobre superficies resbaladizas.
(2) Contrahuella. Plano vertical del escalón o peldaño.
(3) Tabica. Contrahuella de un peldaño o escalón.
(4) Escaleras protegidas. Escalera de trazado continuo desde su inicio hasta su desembarco en planta de salida del edificio que, en caso de incendio, constituye un recinto suficientemente seguro para que permitir que los ocupantes puedan permanecer en el mismo un determinado tiempo.
(*Si el edificio tiene más de 5 escaleras rellene la información pertinente en el campo "Resto de Escaleras"

(Para cada uno de los edificios del Centro)	Número	Nombre
Edificio 1	1	PRINCIPAL
Indicar número de escaleras del edificio	3	Dimensiones / Información
Escalera 1 va de la planta a la planta	Discurre por el interior del edificio	<input type="checkbox"/>
Ancho útil	Son protegidas(4)	<input type="checkbox"/>
Altura	Tiene banda antideslizante(1)	<input type="checkbox"/>
1	Tiene barandilla	<input checked="" type="checkbox"/>
2	Tiene tabica(3) o contrahuella(2)	<input checked="" type="checkbox"/>
1.65		
3		
Escalera 2 va de la planta a la planta	Discurre por el interior del edificio	<input type="checkbox"/>
Ancho útil	Son protegidas(4)	<input type="checkbox"/>
Altura	Tiene banda antideslizante(1)	<input type="checkbox"/>
1	Tiene barandilla	<input checked="" type="checkbox"/>
2	Tiene tabica(3) o contrahuella(2)	<input checked="" type="checkbox"/>
1.30		
3		
Escalera 3 va de la planta a la planta	Discurre por el interior del edificio	<input type="checkbox"/>
Ancho útil	Son protegidas(4)	<input type="checkbox"/>
Altura	Tiene banda antideslizante(1)	<input type="checkbox"/>
1	Tiene barandilla	<input checked="" type="checkbox"/>
2	Tiene tabica(3) o contrahuella(2)	<input checked="" type="checkbox"/>
1.30		
3		
Escalera 4 va de la planta a la planta	Discurre por el interior del edificio	<input type="checkbox"/>
Ancho útil	Son protegidas(4)	<input type="checkbox"/>
Altura	Tiene banda antideslizante(1)	<input type="checkbox"/>
	Tiene barandilla	<input type="checkbox"/>

	Tiene tabica(3) o contrahuella(2) <input type="checkbox"/>
Escalera 5 va de la planta a la planta Ancho útil Altura	Discurre por el interior del edificio <input type="checkbox"/>
	Son protegidas(4) <input type="checkbox"/>
	Tiene banda antideslizante(1) <input type="checkbox"/>
	Tiene barandilla <input type="checkbox"/>
	Tiene tabica(3) o contrahuella(2) <input type="checkbox"/>
Resto de escaleras	

2 CAPÍTULO 2

DESCRIPCIÓN DEL CENTRO Y SU ENTORNO

Número		Nombre
Edificio 2		GIMNASIO
Indicar número de escaleras del edificio <input type="text" value="0"/>		Dimensiones / Información
Escalera 1 va de la planta a la planta Ancho útil Altura	Discurre por el interior del edificio <input type="checkbox"/>	
	Son protegidas(4) <input type="checkbox"/>	
	Tiene banda antideslizante(1) <input type="checkbox"/>	
	Tiene barandilla <input type="checkbox"/>	
	Tiene tabica(3) o contrahuella(2) <input type="checkbox"/>	
Escalera 2 va de la planta a la planta Ancho útil Altura	Discurre por el interior del edificio <input type="checkbox"/>	
	Son protegidas(4) <input type="checkbox"/>	
	Tiene banda antideslizante(1) <input type="checkbox"/>	
	Tiene barandilla <input type="checkbox"/>	
	Tiene tabica(3) o contrahuella(2) <input type="checkbox"/>	
Escalera 3 va de la planta a la planta Ancho útil Altura	Discurre por el interior del edificio <input type="checkbox"/>	
	Son protegidas(4) <input type="checkbox"/>	
	Tiene banda antideslizante(1) <input type="checkbox"/>	
	Tiene barandilla <input type="checkbox"/>	
	Tiene tabica(3) o contrahuella(2) <input type="checkbox"/>	
Escalera 4 va de la planta a la planta Ancho útil Altura	Discurre por el interior del edificio <input type="checkbox"/>	
	Son protegidas(4) <input type="checkbox"/>	
	Tiene banda antideslizante(1) <input type="checkbox"/>	
	Tiene barandilla <input type="checkbox"/>	
	Tiene tabica(3) o contrahuella(2) <input type="checkbox"/>	
Escalera 5 va de la planta a la planta Ancho útil Altura	Discurre por el interior del edificio <input type="checkbox"/>	
	Son protegidas(4) <input type="checkbox"/>	
	Tiene banda antideslizante(1) <input type="checkbox"/>	
	Tiene barandilla <input type="checkbox"/>	
	Tiene tabica(3) o contrahuella(2) <input type="checkbox"/>	
Resto de escaleras		

2 CAPÍTULO 2

DESCRIPCIÓN DEL CENTRO Y SU ENTORNO

	Número	Nombre
	Edificio 3	COMEDOR
Indicar número de escaleras del edificio	<input type="text" value="0"/>	Dimensiones / Información
Escalera 1 va de la planta a la planta Ancho útil Altura	Discurre por el interior del edificio <input type="checkbox"/>	
	Son protegidas(4) <input type="checkbox"/>	
	Tiene banda antideslizante(1) <input type="checkbox"/>	
	Tiene barandilla <input type="checkbox"/>	
	Tiene tabica(3) o contrahuella(2) <input type="checkbox"/>	
Escalera 2 va de la planta a la planta Ancho útil Altura	Discurre por el interior del edificio <input type="checkbox"/>	
	Son protegidas(4) <input type="checkbox"/>	
	Tiene banda antideslizante(1) <input type="checkbox"/>	
	Tiene barandilla <input type="checkbox"/>	
	Tiene tabica(3) o contrahuella(2) <input type="checkbox"/>	
Escalera 3 va de la planta a la planta Ancho útil Altura	Discurre por el interior del edificio <input type="checkbox"/>	
	Son protegidas(4) <input type="checkbox"/>	
	Tiene banda antideslizante(1) <input type="checkbox"/>	
	Tiene barandilla <input type="checkbox"/>	
	Tiene tabica(3) o contrahuella(2) <input type="checkbox"/>	
Escalera 4 va de la planta a la planta Ancho útil Altura	Discurre por el interior del edificio <input type="checkbox"/>	
	Son protegidas(4) <input type="checkbox"/>	
	Tiene banda antideslizante(1) <input type="checkbox"/>	
	Tiene barandilla <input type="checkbox"/>	
	Tiene tabica(3) o contrahuella(2) <input type="checkbox"/>	
Escalera 5 va de la planta a la planta Ancho útil Altura	Discurre por el interior del edificio <input type="checkbox"/>	
	Son protegidas(4) <input type="checkbox"/>	
	Tiene banda antideslizante(1) <input type="checkbox"/>	
	Tiene barandilla <input type="checkbox"/>	
	Tiene tabica(3) o contrahuella(2) <input type="checkbox"/>	
Resto de escaleras		

2 CAPÍTULO 2

DESCRIPCIÓN DEL CENTRO Y SU ENTORNO

2. DESCRIPCIÓN DEL CENTRO Y SU ENTORNO			
2.2. dependencias e instalaciones			
FICHA 2.2.6. Instalaciones y acometidas			
Las características de algunos elementos de las instalaciones que dispone el centro son:			
(1) Acometida. Instalación por la que se deriva hacia un edificio u otro lugar parte del fluido que circula por una conducción principal.			
Edificio			
Nombre	PRINCIPAL	Número	1
Punto de acometida(1) eléctrica			
Ubicación de la acometida	VER CUADRO PRINCIPAL EN PLANOS. POTENCIA POR CONSULTAR.		
Potencia contratada			
Interruptor de corte general	<input checked="" type="checkbox"/>	Ubicación	CUADRO PRINCIPAL CONSULTAR PLANOS
Punto de acometida de agua			
Ubicación de la acometida	UBICACIÓN POR CONSULTAR		
Caudal		Diámetro de la acometida	
Llave de corte general	<input checked="" type="checkbox"/>	Ubicación	ARQUETA PRINCIPAL DE ACOMETIDA
Punto de acometida de gas canalizado (gas ciudad)			<input type="checkbox"/>
Ubicación de la acometida			
Llave de corte general	<input type="checkbox"/>	Ubicación	
Otras acometidas	<input type="checkbox"/>	Ubicación	

Edificio			
Nombre	GIMNASIO	Número	2
Punto de acometida(1) eléctrica			
Ubicación de la Acometida	VER CUADRO PRINCIPAL EN PLANOS. POTENCIA POR CONSULTAR		
Potencia contratada			
Interruptor de corte general	<input checked="" type="checkbox"/>	Ubicación	CUADRO PRINCIPAL CONSULTAR PLANOS
Punto de acometida de agua			
Ubicación de la acometida	UBICACIÓN POR CONSULTAR		
Caudal		Diámetro de la acometida	

Llave de corte general	<input checked="" type="checkbox"/>	Ubicación	ARQUETA PRINCIPAL DE ACOMETIDA	
Punto de acometida de gas canalizado (gas ciudad)			<input type="checkbox"/>	
Ubicación de la acometida				
Llave de corte general	<input type="checkbox"/>	Ubicación		
Otras acometidas	<input type="checkbox"/>	Ubicación		

2 CAPÍTULO 2

DESCRIPCIÓN DEL CENTRO Y SU ENTORNO

Edificio			
Nombre	COMEDOR	Número	3
Punto de acometida(1) eléctrica			
Ubicación de la Acometida	VER CUADRO PRINCIPAL EN PLANOS. POTENCIA POR CONSULTAR		
Potencia contratada			
Interruptor de corte general	<input checked="" type="checkbox"/>	Ubicación	CUADRO PRINCIPAL CONSULTAR PLANOS
Punto de acometida de agua			
Ubicación de la acometida			
Caudal		Diámetro de la acometida	
Llave de corte general	<input checked="" type="checkbox"/>	Ubicación	ARQUETA PRINCIPAL DE ACOMETIDA
Punto de acometida de gas canalizado (gas ciudad)			<input type="checkbox"/>
Ubicación de la acometida			
Llave de corte general	<input type="checkbox"/>	Ubicación	
Otras acometidas	<input type="checkbox"/>	Ubicación	

2

CAPÍTULO 2

DESCRIPCIÓN DEL CENTRO Y SU ENTORNO

2. DESCRIPCIÓN DEL CENTRO Y SU ENTORNO

2.3. Clasificación de usuarios

FICHA 2.3.

Identificación de las personas usuarias

Las características de las personas usuarias del centro ante una emergencia son:

Aportaciones del centro

El centro tienen alumnado de 3 a 12 años, de los cuales uno tiene discapacidad motórica.

2

CAPÍTULO 2

DESCRIPCIÓN DEL CENTRO Y SU ENTORNO

2. DESCRIPCIÓN DEL CENTRO Y SU ENTORNO		
2.4. Entorno del centro		
FICHA 2.4.1. Ubicación urbanística del centro		
El centro con respecto a su entorno tiene la siguiente configuración:		
Ubicación urbanística del Centro (pueden cumplirse varias opciones ya sea por ser un Centro con varios edificios o por cualquier otra circunstancia)		
1	Edificio fuera del casco urbano, aislado y de uso exclusivo	<input type="checkbox"/>
2	Edificio dentro del casco urbano, de uso exclusivo y sin edificaciones colindantes	<input type="checkbox"/>
3	Edificio dentro del casco urbano, de uso exclusivo pero con edificaciones colindantes	<input checked="" type="checkbox"/>
4	Edificio compartido con otros centros de trabajo de uso y actividad similar	<input checked="" type="checkbox"/>
5	Edificio compartido con otros centros de trabajo de uso y actividad distinto	<input type="checkbox"/>
6	Edificio integrado en bloque de viviendas, con acceso independiente y exclusivo	<input type="checkbox"/>
7	Edificio integrado en bloque de viviendas, con acceso compartido	<input type="checkbox"/>
8	En varios edificios, en diferentes solares o manzanas	<input checked="" type="checkbox"/>
9	En varios edificios pero en el mismo solar o manzana	<input type="checkbox"/>
10	Otros EL SUM DEL CENTRO COMPARTE ACTIVIDAD CON EL SEP PRUNA ADULTOS	<input checked="" type="checkbox"/>

2

CAPÍTULO 2

DESCRIPCIÓN DEL CENTRO Y SU ENTORNO

2. DESCRIPCIÓN DEL CENTRO Y SU ENTORNO	
2.4. Entorno del centro	
FICHA 2.4.2. Características del entorno	
Geología	
Hidrología	
Ecología	
Meteorología	
Sismicidad	
Otros	

2

CAPÍTULO 2

DESCRIPCIÓN DEL CENTRO Y SU ENTORNO

2. DESCRIPCIÓN DEL CENTRO Y SU ENTORNO						
2.5. Accesos al centro						
FICHA 2.5.1. Accesibilidad al centro						
Los accesos al centro tienen las siguientes características: (Si es una puerta de acceso sin dintel se dejará la altura en blanco)						
Los accesos al centro se encuentran reflejados en el plano nº					2	
La aproximación de los vehículos de emergencia al centro puede realizarse por total de calles:					3	
En función del número introducido se deben incluir los datos correspondientes						
Nombre calle		CARRETERA DE OLVERA				
Nº de puertas de acceso:		Puerta 1	Ancho	8	Alto	
	2	Puerta 2	Ancho	3,20	Alto	
		Puerta 3	Ancho		Alto	
Dispone de huecos/ventanas practicables					<input type="checkbox"/>	
Tienen reja					<input type="checkbox"/>	
Alguna observación		EL ACCESO 1 CONSTA DE 4 PUERTAS DE 2,00 m. EL ACCESO 2 CONSTA DE 1 PUERTA DE 2,00 m. Y OTRA DE 1,20 m.				

Nombre calle		AVENIDA DE LOS EMIGRANTES				
Nº de puertas de acceso:		Puerta 1	Ancho	2	Alto	
	1	Puerta 2	Ancho		Alto	
		Puerta 3	Ancho		Alto	
Dispone de huecos/ventanas practicables					<input type="checkbox"/>	
Tienen reja					<input type="checkbox"/>	
Alguna observación		Anotar otras puertas distintas de las anteriores.				

Nombre calle		LA PUEBLA				
Nº de puertas de acceso:		Puerta 1	Ancho	3	Alto	
	1	Puerta 2	Ancho		Alto	
		Puerta 3	Ancho		Alto	
Dispone de huecos/ventanas practicables					<input type="checkbox"/>	
Tienen reja					<input type="checkbox"/>	

Alguna observación	Anotar otras puertas distintas de las anteriores.
--------------------	---

2

CAPÍTULO 2

DESCRIPCIÓN DEL CENTRO Y SU ENTORNO

2. DESCRIPCIÓN DEL CENTRO Y SU ENTORNO				
2.5. Accesos al centro				
FICHA 2.5.2. Accesos a los edificios				
Las características de los accesos a cada uno de los edificios, diferenciando los accesos de uso exclusivo de emergencia son: Se cumplimentará una FICHA para cada uno de los edificios del centro.				
Edificio	Número		Nombre	
	1		PRINCIPAL	
Número de puertas de acceso o salida del edificio (sin contar las de uso exclusivo de emergencia)				
Salida 1	Ancho (m.)	útil	1.20	Sentido de apertura a favor de la evacuación <input checked="" type="checkbox"/>
Salida 2	Ancho (m.)	útil	0.90	Sentido de apertura a favor de la evacuación <input checked="" type="checkbox"/>
Salida 3	Ancho (m.)	útil	1.30	Sentido de apertura a favor de la evacuación <input checked="" type="checkbox"/>
Número de salidas de uso exclusivo de emergencia:				
Salida 1	Ancho (m.)	útil	1.30	Sentido de apertura a favor de la evacuación <input checked="" type="checkbox"/>
Salida 2	Ancho (m.)	útil	1.30	Sentido de apertura a favor de la evacuación <input checked="" type="checkbox"/>
Salida 3	Ancho (m.)	útil	0.80	Sentido de apertura a favor de la evacuación <input type="checkbox"/>
Información sobre otras salidas: LA SALIDA 1 CONSTA DE 8 Uds. CORRESPONDIENTES A LAS AULAS LA SALIDA 2 CONSTA DE 2 Uds.				

OTRAS SALIDAS DISPONIBLES EN EL CENTRO				
Edificio	Número		Nombre	
	2		GIMNASIO	
Número de puertas de acceso o salida del edificio (sin contar las de uso exclusivo de emergencia)				
Salida 1	Ancho (m.)	útil	2	Sentido de apertura a favor de la evacuación <input checked="" type="checkbox"/>
Salida 2	Ancho (m.)	útil	2	Sentido de apertura a favor de la evacuación <input checked="" type="checkbox"/>
Salida 3	Ancho (m.)	útil	1.60	Sentido de apertura a favor de la evacuación <input checked="" type="checkbox"/>
Número de salidas de uso exclusivo de emergencia:				
Salida 1	Ancho (m.)	útil		Sentido de apertura a favor de la evacuación <input type="checkbox"/>
Salida 2	Ancho (m.)	útil		Sentido de apertura a favor de la evacuación <input type="checkbox"/>
Salida 3	Ancho (m.)	útil		Sentido de apertura a favor de la evacuación <input type="checkbox"/>

Información sobre otras salidas:

Edificio	Número	Nombre		
	3	COMEDOR		
Número de puertas de acceso o salida del edificio (sin contar las de uso exclusivo de emergencia)				
Salida 1	Ancho útil (m.)	1.25	Sentido de apertura a favor de la evacuación	<input type="checkbox"/>
Salida 2	Ancho útil (m.)		Sentido de apertura a favor de la evacuación	<input type="checkbox"/>
Salida 3	Ancho útil (m.)		Sentido de apertura a favor de la evacuación	<input type="checkbox"/>
Número de salidas de uso exclusivo de emergencia:				
Salida 1	Ancho útil (m.)		Sentido de apertura a favor de la evacuación	<input type="checkbox"/>
Salida 2	Ancho útil (m.)		Sentido de apertura a favor de la evacuación	<input type="checkbox"/>
Salida 3	Ancho útil (m.)		Sentido de apertura a favor de la evacuación	<input type="checkbox"/>
Información sobre otras salidas:				

2

CAPÍTULO 2

DESCRIPCIÓN DEL CENTRO Y SU ENTORNO

2. DESCRIPCIÓN DEL CENTRO Y SU ENTORNO

2.6. Planos de información general

FICHA 2.6.

Relación de planos y sus emplazamientos

Se relacionan los planos de situación y los planos descriptivos por plantas de todos los edificios así como una breve descripción de los mismos.

En los planos descriptivos están señalados los talleres, aulas, laboratorios, cocinas, almacenes de productos, dependencias, etc. en que tiene lugar las actividades específicas.

Número	TÍTULO	Breve descripción del plano y la actividad (plano de situación, plano de edificio con aulas de..., laboratorios de..., talleres de..., almacenes de productos de..., cocinas, etc.)
Ej: 1	Ej: Situación	Ej: Indica la situación del centro con respecto a las calles que le rodean.
Ej: 12	Vías de Evacuación planta 2	Ej: Se encuentran marcados los itinerarios a seguir desde las aulas en el caso de evacuación.

Otros planos, indicando otros edificios o sedes al que pertenecen (escriba la información con los mismos ítems indicados en la fila anterior):

01 SITUACIÓN Y EMPLAZAMIENTO

02 EVACUACIÓN GENERAL

03 MEDIOS DE EMERGENCIAS. EDIFICIO PRINCIPAL. PLANTA BAJA. ZONA 1

04 MEDIOS DE EMERGENCIAS. EDIFICIO PRINCIPAL. PLANTA BAJA. ZONA 2

05 MEDIOS DE EMERGENCIAS. EDIFICIO PRINCIPAL. PLANTA ALTA. ZONA 1

06 MEDIOS DE EMERGENCIAS. EDIFICIO PRINCIPAL. PLANTA ALTA. ZONA 2

07 MEDIOS DE EMERGENCIAS. GIMNASIO

08 MEDIOS DE EMERGENCIAS. COMEDOR

09 EVACUACIÓN Y ZONIFICACIÓN. EDIFICIO PRINCIPAL. PLANTA BAJA. ZONA 1

10 EVACUACIÓN Y ZONIFICACIÓN. EDIFICIO PRINCIPAL. PLANTA BAJA. ZONA 2

11 EVACUACIÓN Y ZONIFICACIÓN. EDIFICIO PRINCIPAL. PLANTA ALTA. ZONA 1

12 EVACUACIÓN Y ZONIFICACIÓN. EDIFICIO PRINCIPAL. PLANTA ALTA. ZONA 2

13 EVACUACIÓN Y ZONIFICACIÓN. GIMNASIO

14 EVACUACIÓN Y ZONIFICACIÓN. COMEDOR

3 CAPÍTULO 3

IDENTIFICACIÓN Y ANÁLISIS DE RIESGOS

3. IDENTIFICACIÓN Y ANÁLISIS DE RIESGOS

3.1. Elementos, instalaciones y procesos de riesgo. Localización

FICHA 3.1.1.

Zonas o dependencias de mayor riesgo y/o vulnerabilidad

Las zonas o dependencias de riesgo del centro son:

Riesgo o vulnerabilidad

Gas ciudad	<input type="checkbox"/>						
Depósito de gasoil	<input type="checkbox"/>	Está enterrado	<input type="checkbox"/>	Se revisa periódicamente	<input type="checkbox"/>	Capacidad m ³	
Depósito de gas	<input type="checkbox"/>	Está enterrado	<input type="checkbox"/>	Se revisa periódicamente	<input type="checkbox"/>	Capacidad m ³	
Calderas a presión	<input type="checkbox"/>			Se revisa periódicamente	<input type="checkbox"/>		
Compresores (aire comprimido)	<input type="checkbox"/>			Se revisa periódicamente	<input type="checkbox"/>		
Botellas de gas comprimido	<input checked="" type="checkbox"/>			Se revisa periódicamente	<input checked="" type="checkbox"/>		
Cuarto eléctrico	<input checked="" type="checkbox"/>			Se revisa periódicamente	<input checked="" type="checkbox"/>		
Pararrayos	<input type="checkbox"/>			Se revisa periódicamente	<input type="checkbox"/>		
Productos de limpieza en un cuarto específico	<input checked="" type="checkbox"/>			Se revisa periódicamente	<input checked="" type="checkbox"/>		
Cocina	<input checked="" type="checkbox"/>			Se revisa periódicamente	<input checked="" type="checkbox"/>		
Cuarto específico para almacén de productos de cocina	<input type="checkbox"/>			Se revisa periódicamente	<input type="checkbox"/>		
Almacén productos químicos	<input type="checkbox"/>			Se revisa periódicamente	<input type="checkbox"/>		
Equipos de radio-diagnóstico y/o medicina nuclear	<input type="checkbox"/>			Indicar tipo/tipos			
Talleres y/o laboratorios específicos	<input checked="" type="checkbox"/>	Indicar tipo/tipos	INFORMÁTICA	Se revisa periódicamente	<input checked="" type="checkbox"/>		
Zona de recogida y almacenamiento de residuos	<input type="checkbox"/>	Se gestiona correctamente la eliminación de residuos peligrosos, contaminantes, tóxicos o radiactivos.				<input type="checkbox"/>	
Otro no considerado anteriormente y no sea específico de un taller o laboratorio	<input type="checkbox"/>	Especificar					

Observaciones (nº de calderas, depósitos, volúmenes de estos)

Las aulas, talleres, laboratorios, dependencias, etc., de riesgo, deben quedar reflejados en el Plano de mapa de riesgos, como se describe en el apartado correspondiente.

3

CAPÍTULO 3

IDENTIFICACIÓN Y ANÁLISIS DE RIESGOS

3. IDENTIFICACIÓN Y ANÁLISIS DE RIESGOS

3.1. Elementos, instalaciones y procesos de riesgo. Localización

FICHA 3.1.2.

Zonas o dependencias, instalaciones y elementos de mayor riesgo y/o vulnerabilidad

(1) Amplie la información de las diferentes localizaciones en el campo Ampliación Localizaciones

	Localización en el centro (1)
Instalación de gas ciudad	NO HAY
depósito de gasoil	NO HAY
Depósito gas	NO HAY
Calderas a presión	NO HAY
Compresores (aire comprimido)	NO HAY
Botellas de gas comprimido	EDIFICIO COMEDOR EN COCINA
Cuadro electrico General	EDIFICIO PRINCIPAL, PLANTA BAJA, VESTIBULO Y CUARTO ELÉCTRICO.
Cuadros electricos Secundarios	EDIFICIO PRINCIPAL, PLANTA BAJA EN PASILLO. PLANTA ALTA FRENTE A AULA DE INFORMÁTICA Y PASILLO. EDIFICIO GIMNASIO EN BIBLIOTECA Y VESTIBULO. EDIFICIO COMEDOR EN ALMACÉN
Pararrayos	NO HAY
Cuarto de los productos de limpieza	EDIFICIO PRINCIPAL, PLANTA BAJA JUNTO A ASEOS. EDIFICIO COMEDOR JUNTO A COCINA
Cocina	EDIFICIO COMEDOR
Cuarto específico para almacén de productos de cocina	EDIFICIO COMEDOR JUNTO A COCINA
Almacén de productos químicos	NO HAY
Zona de recogida y almacenamiento de residuos	NO HAY
Equipos de radio-diagnóstico y/o medicina nuclear	NO HAY
Otro no considerado anteriormente y no sea específico de un taller o laboratorio	NO HAY
Ampliación Localizaciones	
Talleres, aulas y/o laboratorios específicos:	Número <input type="text" value="1"/>
Taller	Localización en el centro
INFORMÁTICA	EDIFICIO PRINCIPAL. PLANTA ALTA

3 CAPÍTULO 3

IDENTIFICACIÓN Y ANÁLISIS DE RIESGOS

3. IDENTIFICACIÓN Y ANÁLISIS DE RIESGOS	
3.2. Riesgos propios y externos del centro	
FICHA 3.2.2. Riesgos propios y externos del centro	
	Consecuencias
Instalación de gas ciudad	Intoxicación, incendio y/o explosión
Depósito de gasoil	Intoxicación, incendio y/o explosión
Ddepósito gas	Intoxicación, incendio y/o explosión
Calderas a presión	Incendio y/o explosión
Compresores (aire comprimido)	Incendio y/o explosión
Botellas de gas comprimido	Incendio y/o explosión
Cuadros eléctricos:	
Cuadro General	Contacto eléctrico, incendio y/o explosión
Cuadros Secundarios	Contacto eléctrico, incendio y/o explosión
Pararrayos	Radiación, contacto eléctrico, incendio.
Cuarto de los productos de limpieza	Intoxicación, incendio y/o explosión
Cocina	Caídas, golpes, quemaduras, incendio y/o explosión
Cuarto específico para almacén de productos de cocina	Caídas, golpes
Almacén de productos químicos	Intoxicación, incendio y/o explosión
Zona de recogida y almacenamiento de residuos	Intoxicación, incendio y/o explosión
Equipos de radio-diagnóstico y/o medicina nuclear	Radiación
Otro no considerado anteriormente y no sea específico de un taller o laboratorio	
Talleres, aulas y/o laboratorios específicos:	
	Número <input type="text" value="1"/>
Taller	Consecuencias
INFORMÁTICA	Golpes, caídas e incendios.

3 CAPÍTULO 3

IDENTIFICACIÓN Y ANÁLISIS DE RIESGOS

3. IDENTIFICACIÓN Y ANÁLISIS DE RIESGOS		
3.2. Riesgos propios y externos del centro		
FICHA 3.2.4. Identificación de otros riesgos potenciales		
RIESGO		CONSECUENCIAS
RIESGOS NATURALES: Su desencadenante son fenómenos naturales, no directamente provocados por la presencia o actividad humana		
Inundaciones	<input checked="" type="checkbox"/>	Ej: Ahogamientos y golpes.
Geológicos	<input type="checkbox"/>	Ej: Atrapamientos, golpes y caídas.
Sísmicos	<input checked="" type="checkbox"/>	Ej: Atrapamientos, golpes y caídas.
Meteorológicos (o climáticos)	<input checked="" type="checkbox"/>	Ej: Aislamiento, golpes, caídas, hipo e hipertermias, deshidratación, etc.
RIESGOS TECNOLÓGICOS: Derivan de la aplicación y uso de tecnologías.		
Industriales	<input checked="" type="checkbox"/>	Ej: Golpes, caídas e intoxicaciones.
Transporte de Mercancías Peligrosas (T.M.P.)	<input checked="" type="checkbox"/>	Ej: Intoxicaciones e incendios, químicos y biológicos.
Nuclear	<input checked="" type="checkbox"/>	Ej: Físicas (radiación), químicas y biológicas.
RIESGOS ANTRÓPICOS: Se relacionan directamente con la actividad y comportamientos de las personas.		
Incendios (y hundimientos)	<input checked="" type="checkbox"/>	Intoxicación, incendio y/o explosión.
Transportes	<input type="checkbox"/>	Caídas, golpes.
Grandes Concentraciones	<input checked="" type="checkbox"/>	Caídas, golpes.
Anomalías en suministros básicos	<input checked="" type="checkbox"/>	Biológicas y químicas (Falta de higiene), golpes y caídas.
Contaminación (no tecnológica)	<input checked="" type="checkbox"/>	Intoxicación.
Actividades deportivas	<input checked="" type="checkbox"/>	Caídas, golpes.
Epidemias y Plagas	<input checked="" type="checkbox"/>	Contagios, intoxicación.
Atentados	<input checked="" type="checkbox"/>	Golpes, heridas.
Accidentes y desaparecidos	<input checked="" type="checkbox"/>	Golpes, heridas.
Otros	<input checked="" type="checkbox"/>	Vandalismo: incendios, cortes.
Se identificarán los riesgos basándose para ello en criterios objetivos, tales como los datos recopilados sobre la información general de los edificios (tanto exterior como interior), los análisis históricos de accidentes ocurridos (tanto en los propios edificios como en otros de características similares), y las revisiones e inspecciones de mantenimiento preventivo de las instalaciones.		

3

CAPÍTULO 3

IDENTIFICACIÓN Y ANÁLISIS DE RIESGOS

3. IDENTIFICACIÓN Y ANÁLISIS DE RIESGOS

3.2. Riesgos propios y externos del centro

FICHA 3.2.5.

Estimación y consecuencia del riesgo

Riesgo Natural:	Inundaciones
-----------------	--------------

Estimación y consecuencia del riesgo. Descripción según la experiencia:

ESTIMACIÓN DEL RIESGO:

Introducción de agua de lluvia, desbordamientos de cauces o rotura de red de agua por edificios o zonas comunes. Acumulación de agua frente a vías de evacuación.

CONSECUENCIA DEL RIESGO:

Ahogamientos y golpes por el arrastre de objetos.

Cumplimentar tantas fichas como ésta para todos los riesgos naturales.

Riesgo Natural:	Geológicos
-----------------	------------

Estimación y consecuencia del riesgo. Descripción según la experiencia:

ESTIMACIÓN DEL RIESGO:

El riesgo geológico engloba movimientos de terreno por la cercanía a vertientes inestables o por fuertes lluvias, inundaciones y temblores de tierra; fenómenos asociados a los karst; suelos expansivos; erosión.

CONSECUENCIA DEL RIESGO:

Atrapamientos, golpes y caídas.

Riesgo Natural:	Sísmicos
-----------------	----------

Estimación y consecuencia del riesgo. Descripción según la experiencia:

ESTIMACIÓN DEL RIESGO:

En caso de terremoto podrían desprenderse del interior del edificio elementos decorativos o apliques, así como cornisas o elementos de fachada en mal estado de conservación, rotura de ventanas y/o carpinterías. En el exterior podrían verse afectadas ramas de árboles, instalaciones urbanas aéreas, vallas o muros perimetrales en mal estado.

CONSECUENCIA DEL RIESGO:

Atrapamientos, golpes y caídas.

Riesgo Natural:	Climático
-----------------	-----------

Estimación y consecuencia del riesgo. Descripción según la experiencia:

ESTIMACIÓN DEL RIESGO:

Riesgo de deshidratación por las altas temperaturas que se pueden alcanzar en el patio, en las épocas de primavera - verano

Riesgo de caídas por resbalones en charcos en patio, en época lluviosa.

Riesgo de caídas por resbalones en charcos en patio, por heladas, en época de otoño - invierno.

CONSECUENCIAS:

Aislamiento, golpes, caídas, hipo e hipertermias, deshidratación

3

CAPÍTULO 3

IDENTIFICACIÓN Y ANÁLISIS DE RIESGOS

3. IDENTIFICACIÓN Y ANÁLISIS DE RIESGOS

3.2. Riesgos propios y externos del centro

FICHA 3.2.6.

Estimación y consecuencia del riesgo

Riesgo Tecnológico:	Industriales
---------------------	--------------

Estimación y consecuencia del riesgo descripción según la experiencia:

ESTIMACIÓN DEL RIESGO:

Introducción de nube de gases, humo o polvo en suspensión procedente de algún escape o vertido industrial cercano, o de localidades próximas que junto a la acción del viento o lluvia atraigan el riesgo al centro.

CONSECUENCIAS:

Intoxicación, incendio y/o explosión.

Cumplimentar tantas fichas como ésta para todos los riesgos tecnológicos.

Riesgo Tecnológico:	Transporte de Mercancías Peligrosas
---------------------	-------------------------------------

Estimación y consecuencia del riesgo descripción según la experiencia:

ESTIMACIÓN DEL RIESGO:

Introducción de nube de gases y/o humo procedente de algún escape o vertido procedente de un accidente de transporte de mercancías peligrosas cercano, que junto a la acción del viento o lluvia atraigan el riesgo al centro.

CONSECUENCIAS:

Intoxicación, incendio y/o explosión.

Riesgo Tecnológico:	Nuclear
---------------------	---------

Estimación y consecuencia del riesgo descripción según la experiencia:

ESTIMACIÓN DEL RIESGO:

Riesgo muy poco probable. No existe experiencia previa.

CONSECUENCIAS:

Intoxicación, incendio y/o explosión.

3

CAPÍTULO 3

IDENTIFICACIÓN Y ANÁLISIS DE RIESGOS

3. IDENTIFICACIÓN Y ANÁLISIS DE RIESGOS

3.2. Riesgos propios y externos del centro

FICHA 3.2.7.

Estimación y consecuencia del riesgo

Riesgo Antrópico:	Incendios y hundimientos
-------------------	--------------------------

Estimación y consecuencia del riesgo descripción según la experiencia:

ESTIMACIÓN DEL RIESGO:

Introducción de nube de humo procedente de conato de incendio o fuego en desarrollo.

CONSECUENCIAS:

Intoxicación, incendio y/o explosión.

Cumplimentar tantas fichas como ésta para todos los riesgos antrópicos.

Riesgo Antrópico:	Transportes
-------------------	-------------

Estimación y consecuencia del riesgo descripción según la experiencia:

ESTIMACIÓN DEL RIESGO:

Riesgo de caídas o golpes en el acceso al transporte

CONSECUENCIAS:

Caídas, golpes.

Riesgo Antrópico:	Grandes Concentraciones
-------------------	-------------------------

Estimación y consecuencia del riesgo descripción según la experiencia:

ESTIMACIÓN DEL RIESGO:

Riesgo de caídas o golpes en el transcurso de la actividad.

CONSECUENCIAS:

Caídas, golpes.

Riesgo Antrópico:	Anomalías en suministros básicos
-------------------	----------------------------------

Estimación y consecuencia del riesgo descripción según la experiencia:

ESTIMACIÓN DEL RIESGO:

Riesgo cortes de luz, suministro de agua y/o redes de distribución de combustible (gas / gasoil)

CONSECUENCIAS:

Biológicas y químicas (Falta de higiene), golpes y caídas.

Riesgo Antrópico:	Contaminación (no tecnológica)
-------------------	--------------------------------

Estimación y consecuencia del riesgo descripción según la experiencia:

ESTIMACIÓN DEL RIESGO:

Introducción de nube de humo o polvo en suspensión procedente de algún incendio o fenómeno atmosférico, que junto a la acción del viento o lluvia atraigan el riesgo al centro.

CONSECUENCIAS:

Intoxicación.

Riesgo Antrópico:	Actividades deportivas
Estimación y consecuencia del riesgo descripción según la experiencia:	
<p>ESTIMACIÓN DEL RIESGO: Riesgo de caídas o golpes en el transcurso de la actividad.</p> <p>CONSECUENCIAS: Caídas, golpes.</p>	

Riesgo Antrópico:	Epidemias y Plagas
Estimación y consecuencia del riesgo descripción según la experiencia:	
<p>ESTIMACIÓN DEL RIESGO: Riesgo de contagio por enfermedades contagiosas que desencadene un brote en el centro</p> <p>CONSECUENCIAS: Contagios, intoxicación.</p>	

Riesgo Antrópico:	Atentados
Estimación y consecuencia del riesgo descripción según la experiencia:	
<p>ESTIMACIÓN DEL RIESGO: Riesgo de que el incidente afecte al desarrollo normal de la actividad educativa, intimidación / agresión al personal del centro.</p> <p>CONSECUENCIAS: Golpes, heridas.</p>	

Riesgo Antrópico:	Accidentes y desaparecidos
Estimación y consecuencia del riesgo descripción según la experiencia:	
<p>ESTIMACIÓN DEL RIESGO: Riesgo de accidente o de personas desaparecidas en las instalaciones propias del centro o en el transcurso de alguna actividad exterior al mismo.</p> <p>CONSECUENCIAS: Golpes, heridas.</p>	

Riesgo Antrópico: (Otros)	Vandalismo: incendios, cortes.
Estimación y consecuencia del riesgo descripción según la experiencia:	
<p>ESTIMACIÓN DEL RIESGO: Riesgo de sufrir daños en las instalaciones con incendios y roturas de elementos y mobiliario del mismo. Esto puede ocurrir en fines de semana, épocas estivales y noches. No obstante, el riesgo intrínseco es alto y puede ocasionar una grave alteración en el funcionamiento del centro. Socialmente, el centro está bien considerado por los vecinos, y es respetado por toda la Comunidad, aunque esporádicamente se podrían dar destrozos en ventanas, persianas, rejas, robos, etc. como consecuencia de actos vandálicos.</p> <p>CONSECUENCIAS: Vandalismo: incendios, cortes.</p>	

3

CAPÍTULO 3

IDENTIFICACIÓN Y ANÁLISIS DE RIESGOS

3. IDENTIFICACIÓN Y ANÁLISIS DE RIESGOS

3.3. Identificación, cuantificación y tipología de las personas del centro

FICHA 3.3.1.

Identificación de personas usuarias

N de edificios del centro		3	
(Para cada uno de los edificios del Centro)	Número	Nombre	
Edificio	1	PRINCIPAL	
Nº Docentes		Nº Alumnado	
Nº Personal no docente		Nº de Visitantes	
Nº Personal de Administración y Servicios		Nº Personas discapacitadas	
Otros		Número	
Identificación de las personas discapacitadas (alumnado, profesorado, visitantes, etc) y descripción de la tipología de discapacidades (física, psíquica, sensorial, motórica, etc)			
Observaciones			

3

CAPÍTULO 3

IDENTIFICACIÓN Y ANÁLISIS DE RIESGOS

		Número	Nombre	
Edificio		2	GIMNASIO	
Nº Docentes			Nº Alumnado	
Nº Personal no docente			Nº de Visitantes	
Nº Personal de Administración y Servicios			Nº Personas discapacitadas	
Otros			Número	
Identificación de las personas discapacitadas (alumnado, profesorado, visitantes, etc) y descripción de la tipología de discapacidades (física, psíquica, sensorial, motórica, etc)				
Observaciones				

3

CAPÍTULO 3

IDENTIFICACIÓN Y ANÁLISIS DE RIESGOS

		Número	Nombre	
Edificio		3	COMEDOR	
Nº Docentes			Nº Alumnado	
Nº Personal no docente			Nº de Visitantes	
Nº Personal de Administración y Servicios			Nº Personas discapacitadas	
Otros			Número	
Identificación de las personas discapacitadas (alumnado, profesorado, visitantes, etc) y descripción de la tipología de discapacidades (física, psíquica, sensorial, motórica, etc)				
Observaciones				

3 CAPÍTULO 3

IDENTIFICACIÓN Y ANÁLISIS DE RIESGOS

3. IDENTIFICACIÓN Y ANÁLISIS DE RIESGOS

3.3. Identificación, cuantificación y tipología de las personas del centro

FICHA 3.3.2.

Ocupación

La ocupación total de cada planta se calcula sumando la ocupación de cada dependencia de dicha planta (aulas, departamentos, talleres, etc. suponiéndolas ocupadas al máximo). En caso de que el alumnado o personas que la ocupan se desplacen de una dependencia a otra a lo largo de la jornada, siempre se utiliza la ocupación máxima.

La densidad de ocupación se obtiene dividiendo el número de usuarios entre la superficie de cada planta (usuarios/m²).

Se cumplimenta una FICHA como ésta para cada uno de los edificios del Centro.

(Para cada uno de los edificios del Centro)			
Edificio	Número	Nombre	
	1	PRINCIPAL	
		En su uso cotidiano, número máximo de personas que pueden presentarse por planta del edificio	Superficie de la planta
			densidad de ocupación
Planta -2			
Planta -1			
Planta 0			
Planta 1	260	959	0.2711157455683003
Planta 2	273	937	0.2913553895410886
Planta 3			
Planta 4			

3 CAPÍTULO 3

IDENTIFICACIÓN Y ANÁLISIS DE RIESGOS

	Número	Nombre	
Edificio	2	GIMNASIO	
En su uso cotidiano, número máximo de personas que pueden presentarse por planta del edificio		Superficie de la planta	densidad de ocupación
Planta -2			
Planta -1			
Planta 0			
Planta>1	49	379	0.12928759894459102
Planta 2			
Planta 3			
Planta 4			

	Número	Nombre	
Edificio	3	COMEDOR	
En su uso cotidiano, número máximo de personas que pueden presentarse por planta del edificio		Superficie de la planta	densidad de ocupación
Planta -2			
Planta -1			
Planta 0			
Planta>1	28	245	0.11428571428571428
Planta 2			
Planta 3			
Planta 4			

3

CAPÍTULO 3

IDENTIFICACIÓN Y ANÁLISIS DE RIESGOS

3. IDENTIFICACIÓN Y ANÁLISIS DE RIESGOS

3.3. Identificación, cuantificación y tipología de las personas del centro

FICHA 3.3.3.
Ocupación total

Nº Docentes	17	Nº Alumnado	182
Nº Personal de Administración y Servicios	4	Nº personas discapacitadas	1
Nº Personal no docente			6
*Otras personas que pueden estar en el centro.			6

*Se debe hacer una estimación, ya que se trata de un dato muy cambiante en función de la estructura y organización del centro, y de la época en la que se produjera la emergencia. El Jefe de Emergencias, será el que traslade el dato real a los equipos de apoyo externo, en la interfase, cuyo procedimiento se detalla en su correspondiente apartado.

3

CAPÍTULO 3

IDENTIFICACIÓN Y ANÁLISIS DE RIESGOS

3. IDENTIFICACIÓN Y ANÁLISIS DE RIESGOS

3.3. Identificación, cuantificación y tipología de las personas del centro

FICHA 3.3.4.

Estimación de las personas de riesgo del centro

1

3

CAPÍTULO 3

IDENTIFICACIÓN Y ANÁLISIS DE RIESGOS

3. IDENTIFICACIÓN Y ANÁLISIS DE RIESGOS

3.4. Mapas de riesgos

FICHA 3.4.

Relación de Planos del mapa de riesgos del Anexo III de planimetría

En el Anexo III de planos se incluye el Mapa de Riesgos coloreando sobre un plano general las zonas de peligrosidad y vulnerabilidad con distintos colores.

Se realizará un plano del mapa de riesgos por cada planta de cada edificio, preferentemente en formato A3, tanto impreso en papel, como en un "archivo.pdf" para poderlo insertar en la aplicación informática Séneca.

Número	TÍTULO	Breve descripción
SE EXPRESAN EN LOS PLANOS DE EVACUACIÓN ZONIFICACIÓN DEL ANEXO III		

4

CAPÍTULO 4

MEDIDAS Y MEDIOS DE AUTOPROTECCIÓN

4. MEDIDAS Y MEDIOS DE AUTOPROTECCIÓN

4.1. Medidas y medios humanos: Estructuras organizativa y operativa. Centro Operativo. Servicios externos de emergencia

FICHA 4.1.1.

Comisión de salud y prevención de riesgos laborales

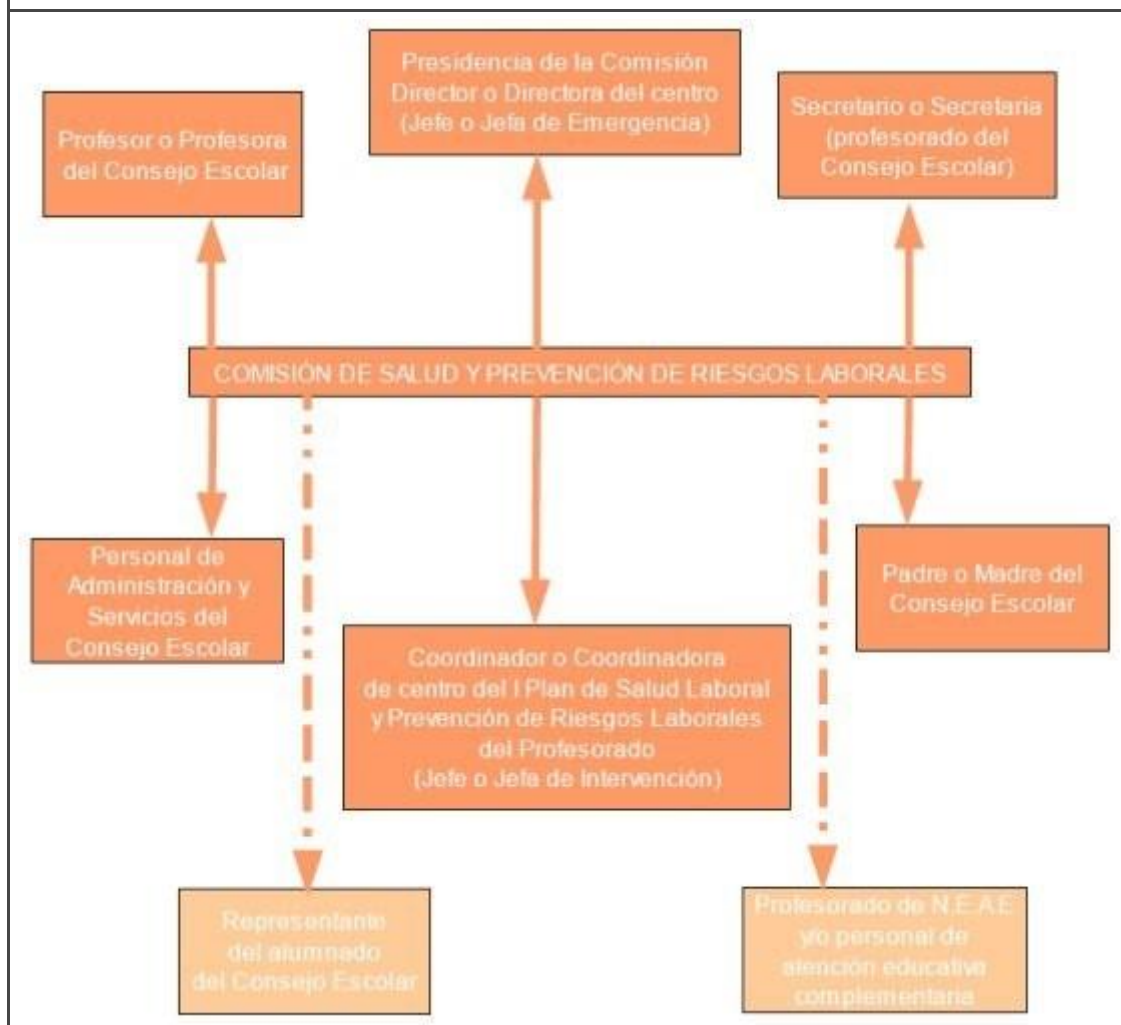

4

CAPÍTULO 4

MEDIDAS Y MEDIOS DE AUTOPROTECCIÓN

4. MEDIDAS Y MEDIOS DE AUTOPROTECCIÓN

4.1. Medidas y medios humanos: Estructuras organizativa y operativa. Centro Operativo. Servicios externos de emergencia

FICHA 4.1.2.

Comisión de salud y prevención de riesgos laborales

La Comisión de Salud y Prevención de Riesgos Laborales es el órgano colegiado que en el seno del Consejo Escolar impulsará, desarrollará y planificará toda la acción preventiva del centro.

	Nombre	Función	Teléfono
Directora	ROSARIO MEDINA GUERRERO	Jefe o Jefa de Emergencia	645658775
Coordinador o coordinadora de centro del I Plan Andaluz de Salud Laboral y Prevención de Riesgos Laborales	NURIA ZAMORA LÓPEZ	Jefe o Jefa de Intervención	693838902
Secretario o Secretaria (profesorado del Consejo Escolar)	ENCARNACIÓN BOCANEGRA RODRÍGUEZ	Secretario o Secretaria de la comisión	625772468
Profesor o Profesora, miembro del Consejo Escolar	SONIA BARROSO MORILLA		653164722
Personal de Administración y Servicios, miembro del Consejo Escolar	MARÍA JESÚS RODRÍGUEZ MONTERO		665258416
Profesorado de N.E.A.E y/o personal de atención educativa complementaria	MARTA MAVILLARD MATA		645059596
Representante del alumnado del Consejo Escolar			
Padre o Madre del Consejo Escolar	MIGUEL ANGEL SÁNCHEZ ZAMUDIO		654028936
			Continúa...

4

CAPÍTULO 4

MEDIDAS Y MEDIOS DE AUTOPROTECCIÓN

4. MEDIDAS Y MEDIOS DE AUTOPROTECCIÓN

4.1. Medidas y medios humanos: Estructuras organizativa y operativa. Centro Operativo. Servicios externos de emergencia

FICHA 4.1.2.

Comisión de salud y prevención de riesgos laborales

...continuación

Funciones

Promover las acciones que fuesen necesarias para facilitar el desarrollo y seguimiento del I Plan Andaluz de Salud Laboral y Prevención de Riesgos Laborales.

Participar en el proceso de elaboración del Plan de Autoprotección, supervisar el desarrollo del mismo y su implantación, proponiendo la realización de actividades formativas ajustadas a las necesidades detectadas.

Hacer un diagnóstico de las necesidades formativas en materia de autoprotección, primeros auxilios, promoción de la salud en lugar de trabajo y prevención de riesgos laborales, así como proponer el plan de formación que se considere necesario para atender al desarrollo de dichas necesidades y solicitar, al Centro de Profesorado que le corresponda, la formación necesaria.

Determinar los riesgos previsibles que puedan afectar al Centro, en función de sus condiciones específicas de emplazamiento, entorno, estructuras, instalaciones, capacidad, actividades y uso, utilizando la información facilitada por la Consejería de Gobernación y el Servicio de Protección Civil, atendiendo a los criterios establecidos por el Plan Territorial de Emergencia de Andalucía.

Promover la conservación y renovación de las instalaciones y equipos, y de los medios de protección. Impulsar la obtención de los recursos necesarios.

Proponer al Consejo Escolar las medidas que considere oportunas para mejorar la seguridad y la salud en el Centro, garantizando el cumplimiento de las normas de autoprotección y canalizando las iniciativas de todos los sectores de la comunidad educativa.

Cuantas acciones se deriven de la implantación del I Plan de Salud Laboral y Prevención de Riesgos Laborales del Personal Docente de los Centros Públicos, y le sean encomendadas por la Administración educativa.

4 CAPÍTULO 4

MEDIDAS Y MEDIOS DE AUTOPROTECCIÓN

4. MEDIDAS Y MEDIOS DE AUTOPROTECCIÓN

4.1. Medidas y medios humanos: Estructuras organizativa y operativa. Centro Operativo. Servicios externos de emergencia

FICHA 4.1.3.

Unidad de Autoprotección, en periodo lectivo

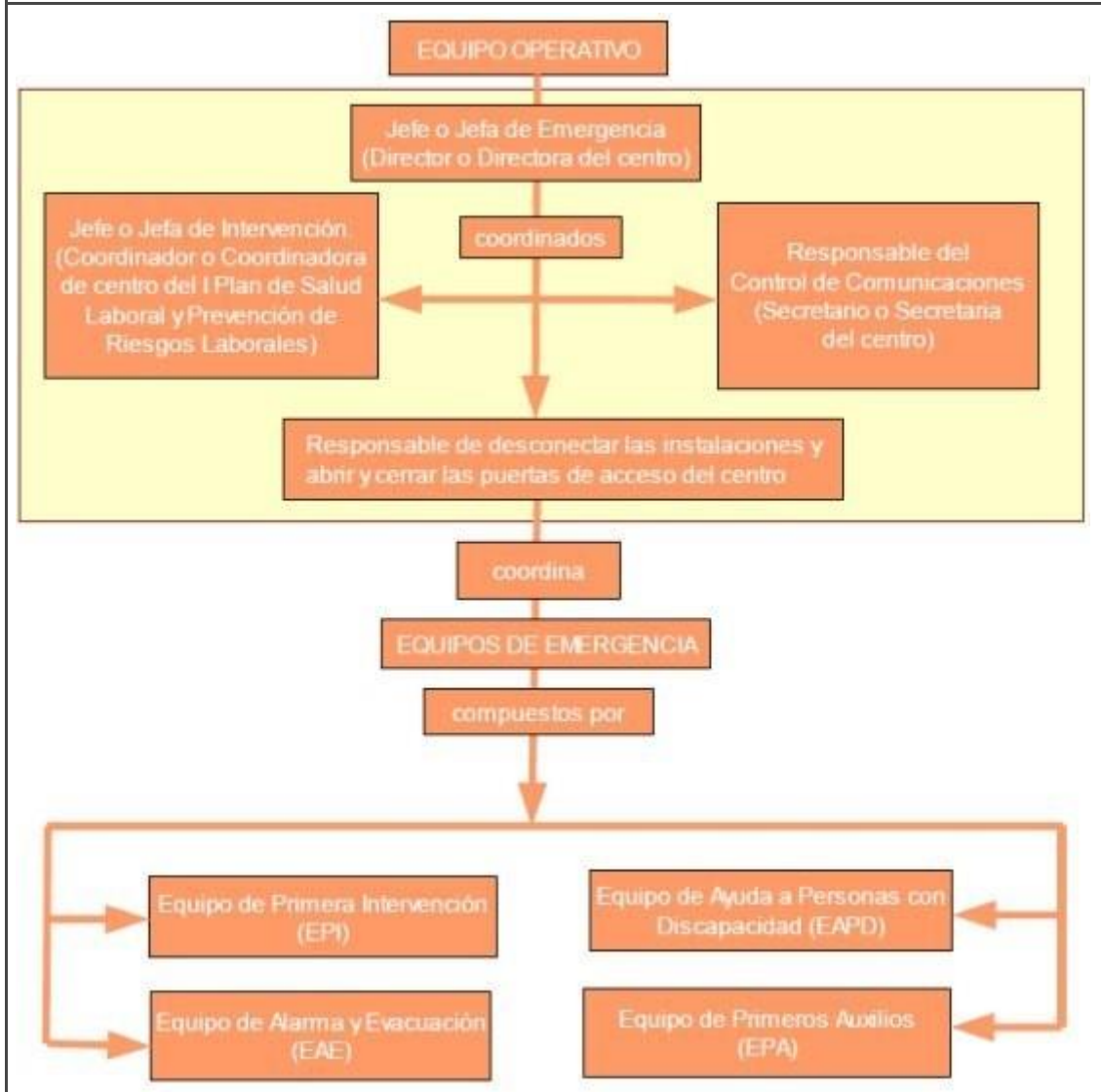

4

CAPÍTULO 4

MEDIDAS Y MEDIOS DE AUTOPROTECCIÓN

4. MEDIDAS Y MEDIOS DE AUTOPROTECCIÓN		
4.1. Medidas y medios humanos: Estructuras organizativa y operativa. Centro Operativo. Servicios externos de emergencia		
FICHA 4.1.4.		
Equipo operativo del centro (Periodo lectivo y horario de clase de mañana)		
La Comisión de Salud y Prevención de Riesgos Laborales es el órgano colegiado que en el seno del Consejo Escolar impulsará, desarrollará y planificará toda la acción preventiva del centro.		
Responsabilidad	Nombre	Cargo
Jefe o Jefa de Emergencia	ROSARIO MEDINA GUERRERO	Director o Directora
Suplente	ENCARNACIÓN BOCANEGRA RODRÍGUEZ	
Jefe o Jefa de Intervención	NURIA ZAMORA LÓPEZ	Coordinador o Coordinadora de centro del I Plan Andaluz de Salud Laboral y Prevención de Riesgos Laborales
Suplente	ROSARIO MEDINA GUERRERO	
Responsable del Control de Comunicaciones	ENCARNACIÓN BOCANEGRA RODRÍGUEZ	Secretario o Secretaria Subdirector o Subdirectora
Suplente		
Responsable de desconectar instalaciones	MARÍA JESÚS RODRÍGUEZ MONTERO	MONITORA ESCOLAR
Suplente		
Responsable de abrir y cerrar las puertas		CONSERJE
Suplente		
Otros		
Indique si se utiliza el centro en otros horarios	Tarde <input type="checkbox"/> Noche <input type="checkbox"/>	

4

CAPÍTULO 4

MEDIDAS Y MEDIOS DE AUTOPROTECCIÓN

4. MEDIDAS Y MEDIOS DE AUTOPROTECCIÓN

4.1. Medidas y medios humanos: Estructuras organizativa y operativa. Centro Operativo. Servicios externos de emergencia

FICHA 4.1.5.

Control de Comunicaciones (Periodo lectivo y **horario de clase de mañana**)

Responsabilidad	Nombre	Cargo
Responsable del Control de Comunicaciones	ENCARNACIÓN BOCANEGRA RODRÍGUEZ	Secretario o Secretaria Subdirector o Subdirectora del centro

Suplente

Otros

Funciones específica del Responsable de Control de Comunicaciones:

Comunicar con los equipos de apoyo externo (Protección Civil 112) las incidencias que le indique el Jefe o Jefa de Emergencia.

Comunicar al Jefe o Jefa de Emergencia las instrucciones, recomendaciones e incidencias que reciba del equipo de apoyo externo (bomberos, policía o protección civil).

4

CAPÍTULO 4

MEDIDAS Y MEDIOS DE AUTOPROTECCIÓN

4. MEDIDAS Y MEDIOS DE AUTOPROTECCIÓN

4.1. Medidas y medios humanos: Estructuras organizativa y operativa. Centro Operativo. Servicios externos de emergencia

FICHA 4.1.6.

Responsable de desconectar instalaciones y abrir y cerrar las puertas
(Periodo lectivo y **horario de clase de mañana**)

Responsabilidad	Nombre	Cargo
Responsable o responsables de desconectar las instalaciones (gas, electricidad, agua, etc.)	MARÍA JESÚS RODRÍGUEZ MONTERO	MONITORA ESCOLAR
Suplente		
Responsable o responsables de abrir y cerrar las puertas del edificio o edificios		CONSERJE
Suplente		
Otros		
Funciones		
<p>El Jefe o Jefa de Emergencias designará a una o varias personas, que se responsabilizarán de abrir y cerrar las puertas de acceso del edificio y desconectar las instalaciones generales.</p> <p>Responsabilidad de desconectar las instalaciones. Preferiblemente ha de ser una persona que no sea responsable directamente de algún grupo de alumnado. Se recomienda que sea la persona que desempeñe funciones de mantenimiento, que tendrá acceso a las llaves y conocimiento de las instalaciones. La desconexión de las instalaciones se hará en el orden:</p> <ul style="list-style-type: none"> Gas. Electricidad. Suministro de gasóleo. Agua, pero sólo en el caso de que el suministro a los hidrantes sea independiente de la red general. Otras. <p>Responsabilidad de abrir y cerrar las puertas de acceso del edificio o edificios, en caso de evacuación y de confinamiento.</p>		

4

CAPÍTULO 4

MEDIDAS Y MEDIOS DE AUTOPROTECCIÓN

4. MEDIDAS Y MEDIOS DE AUTOPROTECCIÓN

4.1. Medidas y medios humanos: Estructuras organizativa y operativa. Centro Operativo. Servicios externos de emergencia

FICHA 4.1.7.

Equipos de Emergencia (Periodo lectivo y horario habitual de clase)

La Comisión de Salud y Prevención de Riesgos Laborales es el órgano colegiado que en el seno del Consejo Escolar impulsará, desarrollará y planificará toda la acción preventiva del centro.

Equipo		Nombre	Cargo
Equipo de Primera Intervención (EPI)	Jefe o Jefa de Intervención	NURIA ZAMORA LÓPEZ	Coordinador o coordinadora de centro del I Plan Andaluz de Salud Laboral y Prevención de Riesgos Laborales del Profesorado
	Suplente	SONIA BARROSO MORILLA	
	Profesorado de aula		
	Profesorado de guardia		
	Suplentes		
Equipo de Primeros Auxilios (EPA)	Persona designada	INMACULADA GUTIÉRREZ RUIZ	
	Persona designada	Rosario MedinaGuerrero, Sonia Medina Guerrero, Encarnación Bocanegra Rodríguez	EQUIPO DIRECTIVO
	Suplentes	: María Jesús Rodríguez Montero	MONITORA ESCOLAR
Equipo de Ayuda a Personas con Discapacidad (EAPD)			
Edificio	Planta	* Persona designada	Nombre
INMACULADA GUTIÉRREZ RUIZ			
Equipo de Alarma y Evacuación (EAE)			
Rosario Medina Guerrero, María Jesús Rodríguez Montero, Conserje			
*La designación de estos equipos se puede hacer de forma nominativa o indicando que se encargará de estas funciones el profesorado del aula, tutor o tutora, el profesorado de guardia, el profesorado que ocupe un aula determinada en esa planta, o el responsable de un servicio determinado (secretaría, conserjería, etc.)			
			Continúa...

4

CAPÍTULO 4

MEDIDAS Y MEDIOS DE AUTOPROTECCIÓN

4. MEDIDAS Y MEDIOS DE AUTOPROTECCIÓN

4.1. Medidas y medios humanos: Estructuras organizativa y operativa. Centro Operativo. Servicios externos de emergencia

FICHA 4.1.7.

Equipos de Emergencia (Periodo lectivo y horario habitual de clase)

...continuación

FUNCIONES GENERALES DE LOS EQUIPOS DE EMERGENCIA:

Estar informados del riesgo general y particular correspondiente a las distintas zonas del edificio.
Comunicar las anomalías que observen y verificar que sean subsanadas.
Conocer las instalaciones, los medios de protección, los primeros auxilios y sus normas de empleo y uso.
Cumplir las funciones específicas asignadas a cada uno de los equipos.

FUNCIONES ESPECÍFICAS:

Equipo de Primera Intervención (EPI)

Este equipo tiene una importante labor preventiva, ya que conocerán las normas fundamentales de la prevención de incendios. Combatirán los conatos de incendio con extintores portátiles u otros sistemas de extinción disponibles en su zona de actuación, sin correr riesgos innecesarios, para lo cual deben estar adecuadamente formados en conocimiento del fuego, métodos de extinción, agentes extintores, extintores portátiles, prácticas de extinción con extintores portátiles, operaciones en sistemas fijos de extinción BIEs (Boca de Incendio Equipada) y Plan de Actuación ante Emergencias. Actuarán siguiendo las instrucciones del Jefe o Jefa de Intervención al que informarán debidamente.

Funciones

Prevenir los siniestros e intervenir de forma inmediata.
Acudir inmediatamente al lugar donde se ha producido la emergencia para controlarla.
Tomar las decisiones ajustadas al problema y adoptar las medidas para reducir sus consecuencias.
Una vez detectado el siniestro, se dirigirán al punto de alarma y evaluarán sus condiciones. En caso de conato de incendio, lo sofocarán o tomarán las medidas de prevención necesarias con los medios manuales de extinción a su alcance.

Equipo de Alarma y Evacuación (EAE)

Los miembros del Equipo de Alarma y Evacuación actuarán como responsable de planta, preferentemente, el que esté situado en el aula más próxima a la salida o escalera de evacuación, en el momento de la emergencia.

Funciones

Garantizar el funcionamiento de la alarma.
Ocuparse de la evacuación, o bien del confinamiento, completo o parcial, (dependerá de la situación) de todo el personal, de forma ordenada y controlada.
El responsable de planta preparará la evacuación, entendiéndose como tal la comprobación de que las vías de evacuación están expeditas. Designará la vía o vías de evacuación según la emergencia y las órdenes del Jefe o Jefa de Intervención. Dará las órdenes para el turno de salida. Verificará que no queda nadie en ninguna de las aulas, servicios, laboratorios, y demás dependencias de la planta. Evacuará la planta en último lugar. Una vez terminada la evacuación de la planta, dará parte al Jefe o Jefa de Intervención y al Jefe o Jefa de Emergencia.

Continúa...

4

CAPÍTULO 4

MEDIDAS Y MEDIOS DE AUTOPROTECCIÓN

4. MEDIDAS Y MEDIOS DE AUTOPROTECCIÓN

4.1. Medidas y medios humanos: Estructuras organizativa y operativa. Centro Operativo. Servicios externos de emergencia

FICHA 4.1.7.

Equipos de Emergencia (Periodo lectivo y horario habitual de clase)

...continuación

Equipo de Ayuda a Personas con Discapacidad (EAPD)

Tendrá como función evacuar a las personas con discapacidad (temporal o definitiva). Deberán conocer el lugar donde se encuentra el alumnado con NEE (Necesidades Educativas Especiales), durante la jornada escolar y evacuarán a estas personas, actuando de forma coordinada con el Equipo de Alarma y Evacuación. Una vez finalizada la evacuación se dará parte al Jefe o Jefa de Intervención y de Emergencia.

Equipo de Primeros Auxilios (EPA)

Su misión es prestar los primeros auxilios a las personas accidentadas durante una emergencia, para lo cual deberán estar adecuadamente formados y adiestrados.

Funciones

- Prestar los primeros auxilios a las personas lesionadas que hubiera en situación de emergencia.
- Valorar si la persona está gravemente herida y requiere su traslado.
- Informar de las posibles personas lesionadas en la evacuación y de la localización de los heridos (si los hubiera), informando de ello al responsable del control de las comunicaciones, para que sean atendidos por el personal especializado de los servicios externos de emergencia.

4

CAPÍTULO 4

MEDIDAS Y MEDIOS DE AUTOPROTECCIÓN

4. MEDIDAS Y MEDIOS DE AUTOPROTECCIÓN

4.1. Medidas y medios humanos: Estructuras organizativa y operativa. Centro Operativo. Servicios externos de emergencia

FICHA 4.1.8.

Equipo Operativo del centro (en horario no lectivo)

La Comisión de Salud y Prevención de Riesgos Laborales es el órgano colegiado que en el seno del Consejo Escolar impulsará, desarrollará y planificará toda la acción preventiva del centro.

Responsabilidad	Nombre	Cargo
Jefe o Jefa de Emergencia	ROSARIO MEDINA GUERRERO	Director o Directora
Suplente	ENCARNACIÓN BOCANEGRA RODRÍGUEZ	
Jefe o Jefa de Intervención		
Suplente		
Responsable del Control de Comunicaciones		
Suplente		
Responsable de desconectar instalaciones y abrir y cerrar las puertas		
Suplente		

4

CAPÍTULO 4

MEDIDAS Y MEDIOS DE AUTOPROTECCIÓN

4. MEDIDAS Y MEDIOS DE AUTOPROTECCIÓN

4.1. Medidas y medios humanos: Estructuras organizativa y operativa. Centro Operativo. Servicios externos de emergencia

FICHA 4.1.9.

Equipos de Emergencia (en horario no lectivo)

La Comisión de Salud y Prevención de Riesgos Laborales es el órgano colegiado que en el seno del Consejo Escolar impulsará, desarrollará y planificará toda la acción preventiva del centro.

Equipo		Nombre	Cargo	
Equipo de Primera Intervención (EPI)	Jefe o Jefa de Intervención	NURIA ZAMORA LÓPEZ		
	Suplente	ENCARNACIÓN BOCANEGRA RODRÍGUEZ		
	Profesorado de aula			
	Profesorado de guardia			
	Suplentes			
Equipo de Primeros Auxilios (EPA)	Persona designada			
	Persona designada			
	Suplentes			
	Edificio	Planta	* Persona designada	Nombre
Equipo de Ayuda a Personas con Discapacidad (EAPD)				
Equipo de Alarma y Evacuación (EAE)				
*Se designarán personas que se responsabilicen de estas funciones.				

4

CAPÍTULO 4

MEDIDAS Y MEDIOS DE AUTOPROTECCIÓN

4. MEDIDAS Y MEDIOS DE AUTOPROTECCIÓN

4.1. Medidas y medios humanos: Estructuras organizativa y operativa. Centro Operativo. Servicios externos de emergencia

FICHA 4.1.10.

Equipo Operativo del centro (periodo vacacional o festivo)

Responsabilidad	Nombre	Cargo
Jefe o Jefa de Emergencia	ROSARIO MEDINA GUERRERO	Director o Directora
Suplente	ENCARNACIÓN BOCANEGRA RODRÍGUEZ	

Toda actividad que se realice en periodo vacacional estará sujeta al Decreto 195/2007 de 26 de junio, BOJA nº 137 de 12 de julio de 2007.

4

CAPÍTULO 4

MEDIDAS Y MEDIOS DE AUTOPROTECCIÓN

4. MEDIDAS Y MEDIOS DE AUTOPROTECCIÓN

4.1. Medidas y medios humanos: Estructuras organizativa y operativa. Centro Operativo. Servicios externos de emergencia

FICHA 4.1.11.

Centro operativo. Componentes

Responsabilidad	Nombre	Cargo
Jefe o Jefa de Emergencia	ROSARIO MEDINA GUERRERO	Director o Directora
Suplente	ENCARNACIÓN BOCANEGRA RODRÍGUEZ	
Jefe o Jefa de Intervención	NURIA ZAMORA LÓPEZ	Coordinador o Coordinadora de centro del I Plan Andaluz de Salud Laboral y Prevención de Riesgos Laborales
Suplente	SONIA BARROSO MORILLA	
Responsable del Control de Comunicaciones	ENCARNACIÓN BOCANEGRA RODRÍGUEZ	Secretario o Secretaria Subdirector o Subdirectora
Suplente		

4

CAPÍTULO 4

MEDIDAS Y MEDIOS DE AUTOPROTECCIÓN

4. MEDIDAS Y MEDIOS DE AUTOPROTECCIÓN

4.1. Medidas y medios humanos: Estructuras organizativa y operativa. Centro Operativo. Servicios externos de emergencia

FICHA 4.1.12.

Servicios externos de emergencia

Servicios	Teléfono	Persona de contacto
Emergencias 112	112	
Protección Civil	615 350 787	
Policía Local	954858225 / 635664164	
Bomberos	085	Bomberos de Olvera
Guardia Civil	954858396	
Cruz Roja	+34954815000	Cruz Roja de Osuna
Hospital	955 01 50 00	Hospital Universitario Virgen de Valme
Centro de Salud	955 13 61 09	
Ayuntamiento	954 858 307	
Otros		

4

CAPÍTULO 4

MEDIDAS Y MEDIOS DE AUTOPROTECCIÓN

4. MEDIDAS Y MEDIOS DE AUTOPROTECCIÓN

4.2. Medidas y medios materiales: Información preventiva, avisos y señalización.
Catálogo de medios y recursos

FICHA 4.2.1.

Sistemas de alarma y aviso del centro

En esta FICHA se enumeran los medios de alarma y aviso para cada uno de los colectivos que se encuentran implicados en una emergencia.

Los sistemas de aviso e información son, entre otros, los siguientes: tablón de anuncios, megafonía, sirena, timbre, periódico del centro, folletos, campanas, silbatos y otros.

Los sistemas de alarma son, entre otros, los siguientes: megafonía, sirena, timbre, campanas, silbatos, señalización luminosa, sistemas de alarma específico para personas con discapacidad, teléfono (para conato de emergencia o fase de alerta) y otros.

En el centro se utilizan los siguientes sistemas de alarmas y avisos:

Alarma y aviso e información propia del centro

Una de las primeras actuaciones en caso de emergencia real es la desconexión de las instalaciones generales del centro, entre ellas la eléctrica. Es posible que nuestro sistema de alarma dependa del fluido eléctrico, por lo que emplearemos medios de alarma y aviso como silbatos, bocinas a gas / megáfonos a batería, o a viva voz.

4

CAPÍTULO 4

MEDIDAS Y MEDIOS DE AUTOPROTECCIÓN

4. MEDIDAS Y MEDIOS DE AUTOPROTECCIÓN

4.2. Medidas y medios materiales: Información preventiva, avisos y señalización.
Catálogo de medios y recursos

FICHA 4.2.2.a.

Información preventiva. Ubicación de la señalización

Las señales de seguridad son el sistema de protección colectiva utilizado para preservar a las personas, de determinados riesgos, que no han podido ser eliminados por completo, y que permite identificar y localizar los mismos, así como los mecanismos e instalaciones de protección y de auxilio, en caso de emergencia. La Señalización de seguridad proporciona una indicación o una obligación, relativa a la seguridad o a la salud en el trabajo, mediante una señal en forma de panel, un color, una señal luminosa, acústica, una comunicación verbal o una señal gestual, etc., según proceda.

Señal de Advertencia. Símbolo gráfico que avisa de la existencia de un peligro. Tiene forma triangular, con el pictograma negro sobre fondo amarillo y bordes negros.

Señal de Obligación. Símbolo gráfico que impone la observancia de un comportamiento determinado. Tiene forma redonda, con el pictograma blanco sobre fondo azul.

Señal de Prohibición. Símbolo gráfico que no permite un comportamiento susceptible de provocar un peligro. Tiene forma redonda, con el pictograma negro sobre fondo blanco, bordes y banda (transversal descendente de izquierda a derecha) rojos.

Señal de Salvamento o Socorro. Indicación relativa a salidas de socorro o primeros auxilios o los dispositivos de salvamento. Están concebidas para advertirnos del lugar donde se encuentran las salidas de emergencia, lugares de primeros auxilios o de llamadas de socorro, emplazamiento para lavabos o luchas de descontaminación. Tienen forma rectangular o cuadrada y pictograma blanco sobre fondo verde.

Señales relativas a los equipos de lucha contra incendios. Están concebidas para indicarnos la ubicación donde se encuentran los dispositivos o instrumentos de lucha contra incendios, como extintores, mangueras, etc. Su característica es forma rectangular o cuadrada. Pictograma blanco sobre fondo rojo.

Se señalizarán convenientemente los lugares o espacios que pudieran ser escenarios de riesgo (ubicación de depósito de gas, gasoil y canalizaciones de los mismos, instalaciones que conlleven riesgos potencial).

Se señalizarán los medios de protección contra incendio de utilización manual, que no sean fácilmente localizables desde algún punto de la zona protegida por dicho medio. De tal forma que desde dicho punto la señal resulte fácilmente visible.

Se señalizarán con las señales de seguridad: obligación, advertencia, prohibición, salvamento y extinción de incendios, las zonas o lugares que luego vayan a contemplarse en la planimetría, al objeto que puedan servir de aviso e información a todos los miembros de la comunidad educativa.

Se señalizará de forma coherente y homologada, en cuanto a su color, tamaño y forma, conforme a la norma UNE 23-034 y UNE 23-033, y en cuanto a su tamaño se sigue los criterios de la norma UNE 81-501. La normativa que afecta a la señalización así como los archivos de las imágenes y simbología de las mismas están disponibles en la documentación informática que incluye el CDROM de la carpeta.

En los pasillos se colocarán señales de incendio que indicarán la ubicación o lugar donde se encuentran los dispositivos o instrumentos de lucha contra incendio, como extintores, mangueras, etc. También se colocarán las señales de salvamento y socorro, concebidas para advertir del lugar donde se encuentran las señales de emergencia y lugares de primeros auxilios o de llamadas de socorro.

En todos los casos, los pictogramas de señalización se colocarán perpendicularmente a la pared y a una altura superior a 1,70 m. para que puedan ser visualizadas con facilidad en caso de emergencia, sin perjuicio de la colocación de otros, además, sobre salidas de emergencia, etc.

4

CAPÍTULO 4

MEDIDAS Y MEDIOS DE AUTOPROTECCIÓN

4. MEDIDAS Y MEDIOS DE AUTOPROTECCIÓN

4.2. Medidas y medios materiales: Información preventiva, avisos y señalización.
Catálogo de medios y recursos

FICHA 4.2.2.b.

Información preventiva. Ubicación de la señalización

Señalización de evacuación:

Se señalarán las salidas de recinto, planta y edificio, los tipos de acceso, los dispositivos, las instalaciones y dependencias.

Se dispondrá de señales indicativas de dirección de los recorridos que deben seguirse desde todo origen de evacuación hasta un punto desde el que sea directamente visible la salida o la señal que la indica y, en particular, frente a toda salida de un recinto con ocupación mayor que 50 personas.

Tipo de acceso, dispositivo, instrumento, instalación o dependencia	Señalización de seguridad				
	Tipo de señal (advertencia, obligación, prohibición, salvamento, contra incendios)	Nº	Ubicación	Edificio	Planta

Señales de seguridad específicas del centro (escriba la información con los mismos items indicados en la fila anterior):

Señalización de las salidas del edificio y de dirección del recorrido en los pasillos.

4

CAPÍTULO 4

MEDIDAS Y MEDIOS DE AUTOPROTECCIÓN

4. MEDIDAS Y MEDIOS DE AUTOPROTECCIÓN

4.2. Medidas y medios materiales: Información preventiva, avisos y señalización.
Catálogo de medios y recursos

FICHA 4.2.2.c.

Información preventiva. Ubicación de la señalización

Es útil elaborar notas informativas preventivas sobre las normas y recomendaciones, así como las instrucciones a seguir para los distintos riesgos detectados por el centro. Estos anuncios, carteles, pictogramas, mapas conceptuales, señal de "Usted está aquí", etc., se colocarán en sitios visibles para que puedan ser seguidos por todas las personas usuarias del centro y las posibles visitas, en caso de producirse una emergencia.

Tipo de acceso, dispositivo, instrumento, instalación o dependencia	Señalización de seguridad				
	Tipo de señal	Nº	Ubicación	Edificio	Planta

Señales de seguridad específicas del centro (escriba la información con los mismos items indicados en la fila anterior):

Planos con el sentido de la evacuación y las zonas de riesgo

4

CAPÍTULO 4

MEDIDAS Y MEDIOS DE AUTOPROTECCIÓN

4. MEDIDAS Y MEDIOS DE AUTOPROTECCIÓN		
4.2. Medidas y medios materiales: Información preventiva, avisos y señalización. Catálogo de medios y recursos		
FICHA 4.2.3. Medios de protección		
		Número
Extintores	<input checked="" type="checkbox"/>	15
BIEs (Boca de Incendio Equipada)	BIEs	<input type="checkbox"/>
	Con reserva de agua	<input type="checkbox"/>
	Con grupo de presión	<input type="checkbox"/>
Columna seca	<input type="checkbox"/>	
Sistema de detección (detectores)	<input type="checkbox"/>	
Rociadores de agua	<input type="checkbox"/>	
Alarma general	<input type="checkbox"/>	
Dispone de otro tipo de sistema de alarma no eléctrica (bocina, campana, etc.)	<input type="checkbox"/>	Indicar tipo
Pulsadores	<input type="checkbox"/>	
Alumbrado de emergencia	<input type="checkbox"/>	
Disponen de señalización de emergencia en forma de panel	<input type="checkbox"/>	
Las vías de evacuación están debidamente señalizadas	<input type="checkbox"/>	
Relacionar los medios existentes disponibles	Sala de primeros auxilios	<input type="checkbox"/>
	Material y herramientas de rescate	<input type="checkbox"/>
	Llavero de emergencias o llave maestra	<input type="checkbox"/>
		Ubicación

Medios de protección externos		
Hidrantes en las proximidades del Centro educativo	<input type="checkbox"/>	Plano nº
Otros medios de Protección ajenos al centro (balsas de agua, cubas, etc.)	<input type="checkbox"/>	Calle
Otros		

4

CAPÍTULO 4

MEDIDAS Y MEDIOS DE AUTOPROTECCIÓN

4. MEDIDAS Y MEDIOS DE AUTOPROTECCIÓN						
4.2. Medidas y medios materiales: Información preventiva, avisos y señalización. Catálogo de medios y recursos						
FICHA 4.2.4. Extintores						
Número de edificios del centro					3	
(Para cada uno de los edificios del Centro)				Número	Nombre	
Edificio				1	PRINCIPAL	
Tipo	Planta	Nº	dependencia	Capacidad del extintor	Próxima revisión	
Polvo ABC	-2		Consultar plano			
	-1					
	0					
	1	1		6		
	2					
	3					
	4					
Nieve Carbónica (CO ₂)	-2		Consultar plano			
	-1					
	0					
	1	6		3		
	2	3		3		
	3					
	4					
Otros	-2		Consultar plano			
	-1					
	0					
	1					
	2					
	3					
	4					

4 CAPÍTULO 4

MEDIDAS Y MEDIOS DE AUTOPROTECCIÓN

			Número	Nombre	
Edificio			2	GIMNASIO	
Tipo	Planta	Nº	Dependencia	Capacidad del extintor	Próxima revisión
Polvo ABC	-2		Consultar plano		
	-1				
	0				
	1	1		6	
	2				
	3				
	4				
Nieve Carbónica (CO ₂)	-2		Consultar plano		
	-1				
	0				
	1	1		3	
	2				
	3				
	4				
Otros	-2		Consultar plano		
	-1				
	0				
	1				
	2				
	3				
	4				

4 CAPÍTULO 4

MEDIDAS Y MEDIOS DE AUTOPROTECCIÓN

			Número	Nombre	
Edificio			3	COMEDOR	
Tipo	Planta	Nº	Dependencia	Capacidad del extintor	Próxima revisión
Polvo ABC	-2		Consultar plano		
	-1				
	0				
	1	3		6	
	2				
	3				
	4				
Nieve Carbónica (CO ₂)	-2		Consultar plano		
	-1				
	0				
	1				
	2				
	3				
	4				
Otros	-2		Consultar plano		
	-1				
	0				
	1				
	2				
	3				
	4				

4

CAPÍTULO 4

MEDIDAS Y MEDIOS DE AUTOPROTECCIÓN

4. MEDIDAS Y MEDIOS DE AUTOPROTECCIÓN

4.2. Medidas y medios materiales: Información preventiva, avisos y señalización. Catálogo de medios y recursos

FICHA 4.2.5.

BIES (Boca de Incendio Equipada)

(Para cada uno de los edificios del Centro)

			Número	Nombre		
			Edificio	1	PRINCIPAL	
Tipo	Planta	Nº	dependencia	Estado	Próxima revisión	
BIE	-2					
	-1					
	0					
	1		Consultar plano			
	2					
	3					
	4					

			Número	Nombre		
			Edificio	2	GIMNASIO	
Tipo	Planta	Nº	dependencia	Estado	Próxima revisión	
BIE	-2					
	-1					
	0					
	1		Consultar plano			
	2					
	3					
	4					

			Número	Nombre		
			Edificio	3	COMEDOR	
Tipo	Planta	Nº	dependencia	Estado	Próxima revisión	
BIE	-2					
	-1					
	0					
	1		Consultar plano			
	2					
	3					
	4					

	4			
--	---	--	--	--

4

CAPÍTULO 4

MEDIDAS Y MEDIOS DE AUTOPROTECCIÓN

4. MEDIDAS Y MEDIOS DE AUTOPROTECCIÓN

4.2. Medidas y medios materiales: Información preventiva, avisos y señalización. Catálogo de medios y recursos

FICHA 4.2.6.

Botiquines

Botiquín Nº	Edificio	Planta	Contenido	Revisado con fecha
-------------	----------	--------	-----------	--------------------

EDIFICIO PRINCIPAL, PLANTA BAJA EN AULA, VESTIBULO DE ADMINISTRACIÓN Y CONSERJERÍA
EDIFICIO COMEDOR EN ASEOS

4. MEDIDAS Y MEDIOS DE AUTOPROTECCIÓN

4.2. Medidas y medios materiales: Información preventiva, avisos y señalización. Catálogo de medios y recursos

FICHA 4.2.7.

Centro operativo. Medios

Teléfono fijo	<input checked="" type="checkbox"/>
Teléfono Móvil	<input checked="" type="checkbox"/>
Fax	< <input type="checkbox"/>
Ordenador (Correo electrónico)	<input checked="" type="checkbox"/>
Emisora de radio	<input type="checkbox"/>
Walkie-talkie	<input type="checkbox"/>
Interfonos	<input type="checkbox"/>
Megafonía	<input type="checkbox"/>
Otros	<input type="checkbox"/>

4

CAPÍTULO 4

MEDIDAS Y MEDIOS DE AUTOPROTECCIÓN

4. MEDIDAS Y MEDIOS DE AUTOPROTECCIÓN

4.3. Zonificación

FICHA 4.3.1.

Vías de evacuación. Salidas de emergencia

Se eligen y describen las vías o recorridos de evacuación y las salidas de emergencia por plantas y dependencias de cada edificio, así como el orden que se debe seguir en la evacuación de cada uno de los espacios a evacuar.

Se aportan fotos que faciliten el proceso descriptivo de las vías de evacuación.

Edificio	PRINCIPAL	Número	1
Planos nº (uno por planta)		Densidad de ocupación	

Se describen las vías de evacuación y las salidas de emergencia para cada edificio y planta del mismo.

SALIDAS DE EVACUACIÓN

SE EXPRESAN EN LOS PLANOS DE EVACUACIÓN

ATENDIENDO A LA RUTA DE EVACUACIÓN ASIGNADA A CADA RECINTO O AULA, SE DESALOJARÁ DESDE LAS PLANTAS INFERIORES HASTA LAS SUPERIORES, Y DESDE LAS ESTANCIAS MÁS CERCANAS A LAS ESCALERA HASTA LAS MÁS ALEJADAS PREFERENTEMENTE, ATENDIENDO SIEMPRE LAS INDICACIONES DEL JEFE DE EMERGENCIA. SI EN EL MOMENTO DE LA EVACUACIÓN ALGÚN ALUMNO NO SE ENCONTRARA JUNTO A SU GRUPO SE INCORPORARÁ AL GRUPO MÁS CERCANO.

Edificio	GIMNASIO	Número	2
Plano nº		Densidad de ocupación	

Se describen las vías de evacuación y las salidas de emergencia para cada edificio y planta del mismo.

SALIDAS de EVACUACIÓN

VÍAS de EVACUACIÓN

SE EXPRESAN EN LOS PLANOS DE EVACUACIÓN

ATENDIENDO A LA RUTA DE EVACUACIÓN ASIGNADA A CADA RECINTO O AULA, SE DESALOJARÁ DESDE LAS ESTANCIAS MÁS CERCANAS A LAS ESCALERA HASTA LAS MÁS ALEJADAS PREFERENTEMENTE, ATENDIENDO SIEMPRE LAS INDICACIONES DEL JEFE DE EMERGENCIA. SI EN EL MOMENTO DE LA EVACUACIÓN ALGÚN ALUMNO NO SE ENCONTRARA JUNTO A SU GRUPO SE INCORPORARÁ AL GRUPO MÁS CERCANO.

SE PERMANECERÁ EN TODO MOMENTO JUNTO AL GRUPO, NUNCA SE VOLVERÁ ATRÁS, Y SE DIRIGIRÁN AL PUNTO DE REUNIÓN ESTABLECIDO HASTA RECIBIR NUEVAS INSTRUCCIONES DEL RESPONSABLE DEL GRUPO O JEFE DE EMERGENCIA.

Edificio	COMEDOR	Número	3
Plano nº		Densidad de ocupación	

Se describen las vías de evacuación y las salidas de emergencia para cada edificio y planta del mismo.

SALIDAS de EVACUACIÓN

VÍAS de EVACUACIÓN

SE EXPRESAN EN LOS PLANOS DE EVACUACIÓN

ATENDIENDO A LA RUTA DE EVACUACIÓN ASIGNADA A CADA RECINTO O AULA, SE DESALOJARÁ DESDE LAS ESTANCIAS MÁS CERCANAS A LAS ESCALERA HASTA LAS MÁS ALEJADAS PREFERENTEMENTE, ATENDIENDO SIEMPRE LAS INDICACIONES DEL JEFE DE EMERGENCIA. SI EN EL MOMENTO DE LA EVACUACIÓN ALGÚN ALUMNO NO SE ENCONTRARA JUNTO A SU GRUPO SE INCORPORARÁ AL GRUPO MÁS CERCANO.

SE PERMANECERÁ EN TODO MOMENTO JUNTO AL GRUPO, NUNCA SE VOLVERÁ ATRÁS, Y SE DIRIGIRÁN AL PUNTO DE REUNIÓN ESTABLECIDO HASTA RECIBIR NUEVAS INSTRUCCIONES DEL RESPONSABLE DEL GRUPO O JEFE DE EMERGENCIA.

4

CAPÍTULO 4

MEDIDAS Y MEDIOS DE AUTOPROTECCIÓN

4. MEDIDAS Y MEDIOS DE AUTOPROTECCIÓN	
4.3. Zonificación	
FICHA 4.3.2.	
Punto de concentración exterior e interior. Ubicación	
Puntos de concentración	
Evacuación. Ubicación en el exterior del centro	
Punto de concentración exterior en caso de evacuación	Se encuentra en el plano de Zonificación, Plano nº ____ del Anexo III
	2
Segunda Ubicación	Se encuentra en el plano de Zonificación, Plano nº ____ del Anexo III
Confinamiento. Ubicación en el interior del centro	
Punto de concentración interior en caso de confinamiento.	Se encuentra en el plano de Zonificación, Plano nº ____ del Anexo III

4

CAPÍTULO 4

MEDIDAS Y MEDIOS DE AUTOPROTECCIÓN

4. MEDIDAS Y MEDIOS DE AUTOPROTECCIÓN

4.3. Zonificación

FICHA 4.3.3.

Zonas de concentración, recepción de ayuda externa y primeros auxilios

Se indican en el plano correspondiente los puntos de reunión, recepción de ayuda externa y primeros auxilios, en el plano de situación o emplazamiento del centro, con todos sus edificios y las zonas más próximas, ya que pueden estar situados en el exterior del centro.

Igualmente se indican posibles zonas de intervención, base y de socorro, que puedan servir a las ayudas externas. Se debe especificar si hay más de una zona de recepción de las ayudas externas, y su elección en función de la zona en que ocurra una emergencia (ZONA DE INTERVENCIÓN)

Zona de intervención en la que se produce la emergencia		Para todo el centro
Nº de Plano	Breve descripción	Color
2	<p>En plano de situación o plano en planta del Centro, con su entorno más próximo, se encuentran marcados con los colores siguientes:</p> <ul style="list-style-type: none"> - Punto o puntos de concentración exterior al centro en color: - Punto o puntos de concentración interior del centro en color: - Lugar de recepción de los servicios operativos (zona base) marcado con el color: - Zona de primeros auxilios marcado con el color: 	

4

CAPÍTULO 4

MEDIDAS Y MEDIOS DE AUTOPROTECCIÓN

4. MEDIDAS Y MEDIOS DE AUTOPROTECCIÓN

4.3. Zonificación

FICHA 4.3.4.

Centro operativo y de comunicaciones. Ubicación en el centro

Secretaría	Está en el edificio nº _____ en Planta _____ según se indica en el plano nº _____ de Anexo III.
	EDIFICIO PRINCIPAL, PLANTA BAJA
Segunda ubicación	Está en el edificio nº _____ en Planta _____ según se indica en el plano nº _____ de Anexo III.

4 CAPÍTULO 4

MEDIDAS Y MEDIOS DE AUTOPROTECCIÓN

ANEXO III PLANOS	
Plano nº	Breve descripción
Carpeta de Planos de Situación	
1	Plano obtenido en internet, donde se encuentra el entorno próximo al Centro Educativo, donde figuran: industrias, instalaciones, accidentes y parajes naturales, accesos, etc.
2	Plano obtenido en internet, donde se encuentra el entorno próximo al Centro Educativo, donde figuran: los accesos y se han colocado industrias, instalaciones, accidentes y parajes naturales, etc.
3	Plano obtenido en internet, donde se encuentra el entorno próximo al Centro Educativo, donde figuran: los accesos y sus sentidos, la localización de los puntos de concentración internos y externos, la recepción de ayuda, los hidrantes y puesto de primeros auxilios.
4	Plano obtenido del catastro donde se marca solo la situación del centro con respecto al Norte geográfico.
5	Plano obtenido del catastro donde se marca la situación del centro con respecto al Norte geográfico. Donde se explicitan los nombres de las calles y las instalaciones, industrias, accidentes y parajes naturales, accesos, etc.
Carpeta Planos de Emplazamiento	
6	descripción del centro en planta con las calles que le rodean, accesos e instalaciones del mismo.
7	descripción del centro en planta con las calles que le rodean, accesos e instalaciones del mismo. Incluyendo curvas de nivel.
8	descripción del centro en planta con las calles que le rodean, accesos e instalaciones del mismo. Incluyendo puertas principales de evacuación y zonas de seguridad.
Carpeta de Medios de Emergencias	
9	Localización de los medios de emergencias (extintores, BIEs, señalización, alumbrado, etc.), de las zonas de riesgo y centro de mando.
10	Localización de los medios de emergencias (extintores, BIEs, señalización, alumbrado, etc.), de las zonas de riesgo y centro de mando.
11	Localización de los medios de emergencias (extintores, BIEs, señalización, alumbrado, etc.)
12	Localización de los medios de emergencias y cuadros eléctricos.
13	Localización de los medios de emergencias y cuadros eléctricos.
14	Señalización de evacuación.
15	Señalización de evacuación.
Carpeta de Planos de Evacuación y Zonificación	
16	descripción de las vías de evacuación y las zonas de riesgo. Situación del centro de comunicaciones.
17	descripción de las vías de evacuación y las zonas de riesgo. Situación del centro de comunicaciones.
18	descripción de las vías de evacuación por señalización y las zonas de riesgo. Situación del centro de comunicaciones.
19	descripción de las vías de evacuación y las zonas de riesgo.
Otros planos	
20	descripción de la instalación de agua y saneamiento.

21 descripción de la instalación de agua y saneamiento.

4

CAPÍTULO 4

MEDIDAS Y MEDIOS DE AUTOPROTECCIÓN

4. MEDIDAS Y MEDIOS DE AUTOPROTECCIÓN

4.4. Planimetría

FICHA 4.4.

Relación de planos

Los planos están depositados en la carpeta que contiene el Plan de Autoprotección para que puedan ser consultados en caso de emergencia. Se recomienda que estén plastificados para evitar su deterioro. Igualmente, los planos están insertados en la aplicación informática Séneca, preferentemente en A3 y en formato pdf.

La planimetría, consta de un número mínimo de planos, (con la simbología según las normas UNE o de forma que sean fácilmente interpretados los usuarios o los servicios de apoyo externo), en los que se especifican claramente los datos y elementos siguientes:

- Situación del centro con el entorno próximo, donde figuren los accesos y principales vías de comunicación, acometidas y los hidrantes si los hubiera en los alrededores del centro; y los puntos de concentración, puesto de primeros auxilios y lugar de recepción de la ayuda externa.
- Un plano en planta de cada edificio del centro, con las acometidas, accesos y salidas de emergencias y número de personas a evacuar o confinar por áreas (máxima ocupación).
- Sistemas de alerta, alarma y detección (pulsadores de alarma).
- Interruptores generales de electricidad y llaves de corte, de agua, gas, gas-oil, etc.
- Vías de evacuación por planta y edificio.
- Medios de extinción (extintores, bocas de incendio equipadas, columnas secas, hidrantes, etc.) y el alumbrado de emergencia y señalización por planta y edificio.
- Zonas de riesgos si las hubiere (Mapa de riesgo) por planta y edificio.
- Situación del centro de operativo o de mando y comunicación.

Los planos tienen, al menos, los siguientes datos: las vías de evacuación, los medios de autoprotección y extinción, sistema de alarmas y detección si los hubiere, áreas de concentración y confinamiento, reflejando el número de personas a evacuar o confinar por área, cuadros de instalaciones y zonas de especial peligrosidad (compartimentación de sectores de riesgo).

*En caso de no disponer de los planos del centro se pueden solicitar al Servicio de Planificación de su Delegación Provincial de Educación, o al Ayuntamiento correspondiente.

*Para el plano o planos de situación se puede utilizar los recursos de mapas en Internet, o un plano de la localidad.

Relación de Planos

Nº de Plano	Edificio	Planta	Concepto	Breve descripción	Personas a evacuar o confinar por sectores
01				SITUACIÓN Y EMPLAZAMIENTO	
02				EVACUACIÓN GENERAL	
03				MEDIOS DE EMERGENCIAS. EDIFICIO PRINCIPAL. PLANTA BAJA. ZONA 1	
04				MEDIOS DE EMERGENCIAS. EDIFICIO PRINCIPAL. PLANTA BAJA. ZONA 2	
05				MEDIOS DE EMERGENCIAS. EDIFICIO PRINCIPAL. PLANTA ALTA. ZONA 1	
06				MEDIOS DE EMERGENCIAS. EDIFICIO PRINCIPAL. PLANTA ALTA. ZONA 2	
07				MEDIOS DE EMERGENCIAS. GIMNASIO	
08				MEDIOS DE EMERGENCIAS. COMEDOR	
09				EVACUACIÓN Y ZONIFICACIÓN. EDIFICIO PRINCIPAL. PLANTA BAJA. ZONA 1	
10				EVACUACIÓN Y ZONIFICACIÓN. EDIFICIO PRINCIPAL. PLANTA BAJA. ZONA 2	
11				EVACUACIÓN Y ZONIFICACIÓN. EDIFICIO PRINCIPAL. PLANTA ALTA. ZONA 1	
12				EVACUACIÓN Y ZONIFICACIÓN. EDIFICIO PRINCIPAL. PLANTA ALTA. ZONA 2	
13				EVACUACIÓN Y ZONIFICACIÓN. GIMNASIO	
14				EVACUACIÓN Y ZONIFICACIÓN. COMEDOR	

5 CAPÍTULO 5

MANTENIMIENTO PREVENTIVO DE INSTALACIONES

5. MANTENIMIENTO PREVENTIVO DE INSTALACIONES	
5.1. Mantenimiento preventivo de instalaciones de riesgo	
FICHA 5.1.	
Mantenimiento preventivo de instalaciones de riesgo	
El programa de mantenimiento se cumplimentará en el capítulo 9	
Tipo de instalación	descripción de las acciones de mantenimiento preventivo
Productos peligrosos que se almacenan o procesan	NO HAY
Instalación eléctrica y de los diferentes equipos eléctricos	SEÑALIZACIÓN Y REVISIÓN SEGÚN REGLAMENTO REBT, POR EMPRESA ACREDITADA. INSPECCIÓN VISUAL CADA TRIMESTRE DE LA INSTALACIÓN Y DE LOS MEDIOS CONTRA INCENDIOS.
Grupo o grupos electrógenos y SAI	NO HAY
Gas ciudad	NO HAY
Propano	REVISIÓN PERIÓDICA ANUAL POR EMPRESA ACREDITADA. INSPECCIÓN VISUAL CADA TRIMESTRE DE LA INSTALACIÓN Y DE LOS MEDIOS CONTRA INCENDIOS.
Gasoil	NO HAY
Otros depósitos de combustibles	NO HAY
Sala de calderas	NO HAY
Centro de transformación eléctrico propio del centro educativo	NO HAY
Sistema contra incendios de la campana o campanas extractoras de la cocina	REVISIÓN PERIÓDICA ANUAL POR EMPRESA ACREDITADA. INSPECCIÓN VISUAL CADA TRIMESTRE.
Equipo de bombeo y aljibe o depósito de agua	NO HAY
Contenedores para depositar residuos químicos	SEÑALIZACIÓN Y REVISIÓN PERIÓDICA SEMANAL
Contenedores para depositar residuos biológicos	SEÑALIZACIÓN Y REVISIÓN PERIÓDICA SEMANAL
Contenedores de pilas y acumuladores	SEÑALIZACIÓN Y REVISIÓN PERIÓDICA SEMANAL
Contenedores para depositar otro tipo de residuos del Centro	SEÑALIZACIÓN Y REVISIÓN PERIÓDICA SEMANAL
Conductos de ventilación artificial, y los utilizados en instalaciones de interior: cabinas de pintura, almacenamientos interiores, zonas de barnizado, secado, etc)	NO HAY
Ascensores, montacargas y elevadores	REVISIÓN PERIÓDICA ANUAL POR EMPRESA ACREDITADA. INSPECCIÓN VISUAL CADA TRIMESTRE.

desinfección, desratización y desinsectación	SEÑALIZACIÓN Y REVISIÓN PERIÓDICA ANUAL POR EMPRESA ACREDITADA. INSPECCIÓN VISUAL CADA TRIMESTRE.
Campanas extractoras de gases	NO HAY
declaración de pozo de agua subterráneo	NO HAY
Continúa....	

5

CAPÍTULO 5

MANTENIMIENTO PREVENTIVO DE INSTALACIONES

5. MANTENIMIENTO PREVENTIVO DE INSTALACIONES

5.1. Mantenimiento preventivo de instalaciones de riesgo

FICHA 5.1.

Mantenimiento preventivo de instalaciones de riesgo

...continuación

Tipo de instalación	descripción de las acciones de mantenimiento preventivo
Cerramiento de seguridad del pozo subterráneo	NO HAY
Energía solar térmica	NO HAY
Energía solar fotovoltaica	NO HAY
Revisión de cubierta del edificio o edificios	REVISIÓN PERIÓDICA ANUAL POR EMPRESA ACREDITADA. INSPECCIÓN VISUAL CADA TRIMESTRE.
Otras instalaciones que requieran supervisión periódica	NO HAY

Observaciones

El titular del edificio tiene las competencias y responsabilidad del mantenimiento de las instalaciones de protección contra incendios, eléctricas, calderas, etc. Por parte del centro, hemos de verificar que dichas acciones se están llevando a cabo en las fechas correspondientes, evitando así cualquier anomalía que pueda poner en peligro a las personas de la Comunidad Educativa.

5

CAPÍTULO 5

MANTENIMIENTO PREVENTIVO DE INSTALACIONES

5. MANTENIMIENTO PREVENTIVO DE INSTALACIONES	
5.2. Mantenimiento preventivo de instalaciones de protección	
FICHA 5.2. Mantenimiento preventivo de instalaciones de protección	
El programa de mantenimiento se cumplimentará en el capítulo 9	
Tipo de instalación	descripción de las acciones de mantenimiento preventivo
Extintores de incendios	SEÑALIZACIÓN HOMOLOGADA NO CADUCADA (10 AÑOS). REVISIÓN PERIÓDICA ANUAL POR EMPRESA ACREDITADA. INSPECCIÓN VISUAL CADA TRIMESTRE.
detectores de humo	NO HAY
Presión de las bocas de incendio equipadas (BIEs). Hidrantes	NO HAY
Sistema contra incendios (equipos de mangueras, rociadores, etc)	NO HAY
Extinción automática de incendios	NO HAY
Alumbrado de emergencia, señalización y pulsadores de alarma	REVISIÓN PERIÓDICA ANUAL POR EMPRESA ACREDITADA. INSPECCIÓN VISUAL CADA TRIMESTRE.
Sistemas de seguridad y alarmas	REVISIÓN PERIÓDICA ANUAL POR EMPRESA ACREDITADA. INSPECCIÓN VISUAL CADA TRIMESTRE.
Sistemas de alarma antirrobo	REVISIÓN PERIÓDICA ANUAL POR EMPRESA ACREDITADA. INSPECCIÓN VISUAL CADA TRIMESTRE.
Otras instalaciones que requieran supervisión periódica	NO HAY
Aportaciones del centro	

6

CAPÍTULO 6

PLAN DE ACTUACIÓN ANTE EMERGENCIAS

6. PLAN DE ACTUACIÓN ANTE EMERGENCIAS

6.1. Clasificación de las emergencias

FICHA 6.1.1.

Tipo de riesgo

EVACUACIÓN ¿Cuándo se debe evacuar el centro?

Para evacuar el centro tiene que haber un riesgo que provenga del interior del mismo:

- Incendio
- Explosión
- Amenaza de bomba
- Fuga de gas

Otros propios del centro

Se evacuará el centro en los casos anteriormente citados y en los demás casos que se considere oportuno tanto por el Equipo de Emergencia del centro como por los medios externos. El punto de encuentro se encuentra expresado en el Plano 2 "Evacuación General".

CONFINAMIENTO. Confinarse significa encerrarse en un lugar seguro en el interior del centro, cuando hay riesgos que proceden del exterior del mismo, como:

- Inundaciones
- Tempestad
- Accidente químico
- Incendio forestal

Otros propios del centro

Se confinarán las personas ocupantes del centro, en el mismo en los casos anteriormente citados y en los demás casos que se considere oportuno tanto por el Equipo de Emergencia del centro como por los medios externos. En caso de confinamiento, no podemos pre-establecer un lugar en concreto puesto que desconocemos a priori desde qué orientación o lugar exterior se va a producir la emergencia externa. Será el Jefe de Emergencias quien decida dónde y cómo se confina a los ocupantes.

6

CAPÍTULO 6

PLAN DE ACTUACIÓN ANTE EMERGENCIAS

6. PLAN DE ACTUACIÓN ANTE EMERGENCIAS

6.1. Clasificación de las emergencias

FICHA 6.1.2.

Gravedad

Se clasificarán en función de las dificultades existentes para su control y sus posibles consecuencias:

Conato de emergencia: Equipo de Primera Intervención. Si controlan el accidente, se recupera la actividad normal y se hace el informe (completar en FICHA correspondiente)

Emergencia parcial: El accidente no puede ser controlado. Requiere la actuación de todos los equipos y medios del centro, si bien sus efectos están limitados a un sector del centro y no afectan a otros sectores o personas. Puede ser necesaria la evacuación parcial. En este caso se avisará al TELÉFONO DE EMERGENCIA 112.

Emergencia general: Requiere el apoyo de todos los equipos y medios de protección del centro y la ayuda de medios externos y lleva acarreada la evacuación (o confinamiento) total del centro. En este caso se avisará al TELÉFONO DE EMERGENCIA 112.

Procedimiento propio del centro

Conato de emergencia: controlan el accidente el EPI

Emergencia parcial: no puede ser controlado el accidente que afecta a un sector del centro, se avisará al Teléfono de Emergencias 112.

Emergencia general: afecta el accidente a todo el centro y es necesaria una evacuación total, se avisará al Teléfono de Emergencias 112

6

CAPÍTULO 6

PLAN DE ACTUACIÓN ANTE EMERGENCIAS

6. PLAN DE ACTUACIÓN ANTE EMERGENCIAS		
6.1. Clasificación de las emergencias		
FICHA 6.1.3. Ocupación y medios humanos		
Por las disponibilidades de medios humanos, de planes de actuación y de ocupación, las emergencias, se clasificarán en:	Ocupación	Medios humanos
Diurno o a turno completo y en condiciones normales de funcionamiento con la máxima ocupación	216	21
Nocturno		
Extraescolar		Personas responsables de la actividad
Vacacional / Festivo		
Otros propios del centro En la ocupación del centro se cuenta con medios humanos como son pueden ser: el personal docente, no docente, el personal de Administración y Servicios (si procediera), ya que todos ellos van a ser informados del contenido del presente Plan de Autoprotección, por parte de la coordinadora de autoprotección de PRL, así como van a participar en la realización de un simulacro de emergencia.		

6

CAPÍTULO 6

PLAN DE ACTUACIÓN ANTE EMERGENCIAS

6. PLAN DE ACTUACIÓN ANTE EMERGENCIAS

6.1. Clasificación de las emergencias

FICHA 6.1.4.

Fases de la emergencia

Las fases de la emergencia se pueden clasificar en:

Alerta: Ante una posible emergencia, se moviliza al Equipo de Primera Intervención y se informa de ello al resto de los equipos de Emergencia.

Intervención: Cuando efectivamente se comprueba la existencia de una emergencia parcial y ésta puede ser controlada, sencilla y rápidamente, por los equipos de intervención del centro.

Alarma: Cuando la emergencia es de tal índole que ha de procederse a evacuar el centro, de forma parcial o total.

Apoyo: Es la situación más grave, en la que se solicita y se recibe a los servicios de apoyo externo, informándoles de la situación y evolución del incidente, haciéndose éstos cargo de la emergencia.

La fase de apoyo es la más compleja, dado que requiere la intervención de los servicios externos de apoyo (bomberos, policía, ambulancias, protección civil, etc.), que sólo deben ser llamados en caso de EMERGENCIA PARCIAL Y TOTAL.

Procedimiento propio del centro

Coincidente con el expuesto

6

CAPÍTULO 6

PLAN DE ACTUACIÓN ANTE EMERGENCIAS

6. PLAN DE ACTUACIÓN ANTE EMERGENCIAS

6.2. Procedimiento de actuación ante emergencias

FICHA 6.2.1.

detección, alerta y activación del Plan

La existencia de una emergencia dentro del ámbito del centro puede ser detectada por cualquier persona del centro y dará pie a la activación del Plan de Autoprotección. La decisión de activar el Plan será tomada por el Jefe o Jefa de Emergencia, o por su suplente, en caso de su ausencia. Los equipos de la Unidad de Autoprotección, asumirá sus funciones, en las diferentes fases. Una vez tomada la decisión de activar el Plan de Autoprotección, dicha activación puede ser parcial o total:

Parcial: En los niveles de Conato de Emergencia y Emergencia Parcial.

Total: En el nivel de Emergencia General.

La desactivación del Plan se producirá una vez desaparecidas las circunstancias que provocaron su activación y así lo decida el Jefe o Jefa de la Emergencia (o suplente en caso de ausencia de éste).

Procedimiento propio del centro

Cuando sea detectada una situación de emergencia, se alertará al Jefe de Emergencias y al EPI (personal de apoyo o de guardia, cercanos al suceso), que valorarán la situación. El EPI procederá a la intervención con los medios al alcance y sin arriesgarse innecesariamente; si se puede controlar con los medios disponibles, se dará por finalizada la situación de emergencia, emitiéndose a continuación el informe oportuno. En caso contrario, el Jefe de Emergencias será quién ordene dar la alarma: a nivel interno se dará la orden de confinamiento o de evacuación, para lo que ordenará la apertura de puertas, corte de instalaciones y la convenida señal de alarma y evacuación. A nivel externo, el Centro de Comunicaciones contactará con los Servicios de Ayuda Externa y se activará la fase de Apoyo Exterior.

6

CAPÍTULO 6

PLAN DE ACTUACIÓN ANTE EMERGENCIAS

6. PLAN DE ACTUACIÓN ANTE EMERGENCIAS

6.2. Procedimiento de actuación ante emergencias

FICHA 6.2.2.

Mecanismo de alarma

La señal de alarma ante los distintos tipos de emergencia o fases de la misma será la establecida, en cada caso, por el centro. Las señales en las distintas fases deben ser claras y conocidas por toda la comunidad. Dichas señales deben diferenciarse claramente del resto de sonidos habituales del centro o servicio educativo (timbre de cambio de clase, etc.). Se pueden hacer mediante un sonido distinto al del timbre, como por ejemplo: sirena, silbato, campana o bocina. Por lo general, la señal de alarma será la sirena o timbre de recreo y cambio de clases, pero con intervalos cortos de tiempo y una cadencia regular.

Los sistemas de alarma son, entre otros, los siguientes: megafonía, sirena, timbre, campanas, silbatos, señalización luminosa, sistemas de alarma específico para personas con discapacidad, teléfono (para conato de emergencia o fase de alerta) y otros.

Persona encargada de dar la alarma	Nombre, cargo o situación		Situación de la alarma	
		LA PERSONA QUE DETECTE EN PRIMER LUGAR EL INCIDENTE		PULSADOR DE ALARMA
Sistemas de alarma	Tipo de señal (indicar evacuación o confinamiento cuando proceda)			
	Alerta	Intervención	Alarma	Apoyo

Señal de alarma específica del centro (escriba la información con los mismos items indicados en la fila anterior):

Se utilizará preferentemente el timbre o un megáfono portátil. En caso de corte eléctrico la señal se activará de VIVA VOZ:

DIFERENTES FRASES DE ALARMA: Utilizarán las siguientes frases

- ALARMA DE EVACUACIÓN. Diríjase a los puntos de evacuación interior o externo (según se diga), siguiendo las instrucciones del equipo de evacuación.

- ALARMA DE CONFINAMIENTO: Diríjase todos a las aulas de la planta (----- la que se diga), siguiendo las instrucciones del equipo de evacuación.

6

CAPÍTULO 6

PLAN DE ACTUACIÓN ANTE EMERGENCIAS

6. PLAN DE ACTUACIÓN ANTE EMERGENCIAS		
6.2. Procedimiento de actuación ante emergencias		
FICHA 6.2.3. Centro operativo. Componentes		
Responsabilidad	Nombre	Cargo
Jefe o Jefa de Emergencia	ROSARIO MEDINA GUERRERO	Director o Directora
Suplente del Jefe o Jefa de Emergencia	ENCARNACIÓN BOCANEGRA RODRÍGUEZ	
Jefe o Jefa de Intervención	NURIA ZAMORA LÓPEZ	Coordinador o coordinadora de centro del I Plan Andaluz de Salud Laboral y Prevención de Riesgos Laborales del Profesorado
Suplente del Jefe o Jefa de Intervención	SONIA BARROSO MORILLA	
Encargado o Encargada de Comunicaciones	ENCARNACIÓN BOCANEGRA RODRÍGUEZ	Secretario o Secretaria Subdirector o Subdirectora Otros
Suplente del Encargado o Encargada de Comunicaciones		

6

CAPÍTULO 6

PLAN DE ACTUACIÓN ANTE EMERGENCIAS

6. PLAN DE ACTUACIÓN ANTE EMERGENCIAS

6.2. Procedimiento de actuación ante emergencias

FICHA 6.2.4.

Centro operativo y de comunicaciones. Ubicación en el centro

Secretaría	Está en el edificio nº _____ en Planta _____ según se indica en el plano nº _____ del Anexo I de Planimetría
	El centro operativo y de comunicaciones se vinculará a la zona de encuentro
Segunda Ubicación	Está en el edificio nº _____ en Planta _____ según se indica en el plano nº _____ del Anexo I de Planimetría

6. PLAN DE ACTUACIÓN ANTE EMERGENCIAS

6.2. Procedimiento de actuación ante emergencias

FICHA 6.2.5.

Mecanismo de respuesta frente a emergencia colectiva

Riesgo	Emergencia colectiva
Plan de actuación	

Procedimiento propio del centro

ALERTA

1. Ante una emergencia colectiva, cualquier persona puede detectarlo y lo comunicará a los miembros del centro. Se avisará al Jefe o Jefa de Emergencias, o suplente en su caso, el cual valora la emergencia.

INTERVENCIÓN

2. Si es un conato de emergencia, el Equipo de Primera Intervención se encargará de la situación.

ALARMA

3. Si el Jefe o Jefa de Intervención no puede controlar la situación, dará lugar a una emergencia parcial o general, por lo que avisará la voz de alarma y avisa al Jefe o Jefa de Emergencias para que se pongan en marcha los Equipos de Emergencia.

APOYO

4. Si el Jefe o Jefa de Emergencia considera que no puede ser dominada la emergencia avisará a la ayuda externa (protocolo de emergencia 112) y pondrá en marcha la Evacuación (o confinamiento).

FIN de LA EMERGENCIA

5. El Jefe o Jefa de Emergencia es la persona encargada de la finalización de la emergencia. Notificará a toda la comunidad educativa el final de la situación de emergencia, restablecerá la actividad normal del centro y elaborará los correspondientes informes y notificaciones. Entre otros contenidos incluirá, el orden cronológico de lo sucedido, actuaciones llevadas a cabo, equipos que han intervenido, daños materiales y personales, investigación del accidente, posibles causas y medidas correctoras, análisis del plan de emergencia con propuesta de mejora.

6 CAPÍTULO 6

PLAN DE ACTUACIÓN ANTE EMERGENCIAS

6. PLAN DE ACTUACIÓN ANTE EMERGENCIAS

6.2. Procedimiento de actuación ante emergencias

FICHA 6.2.6.

Protocolo ante una emergencia colectiva

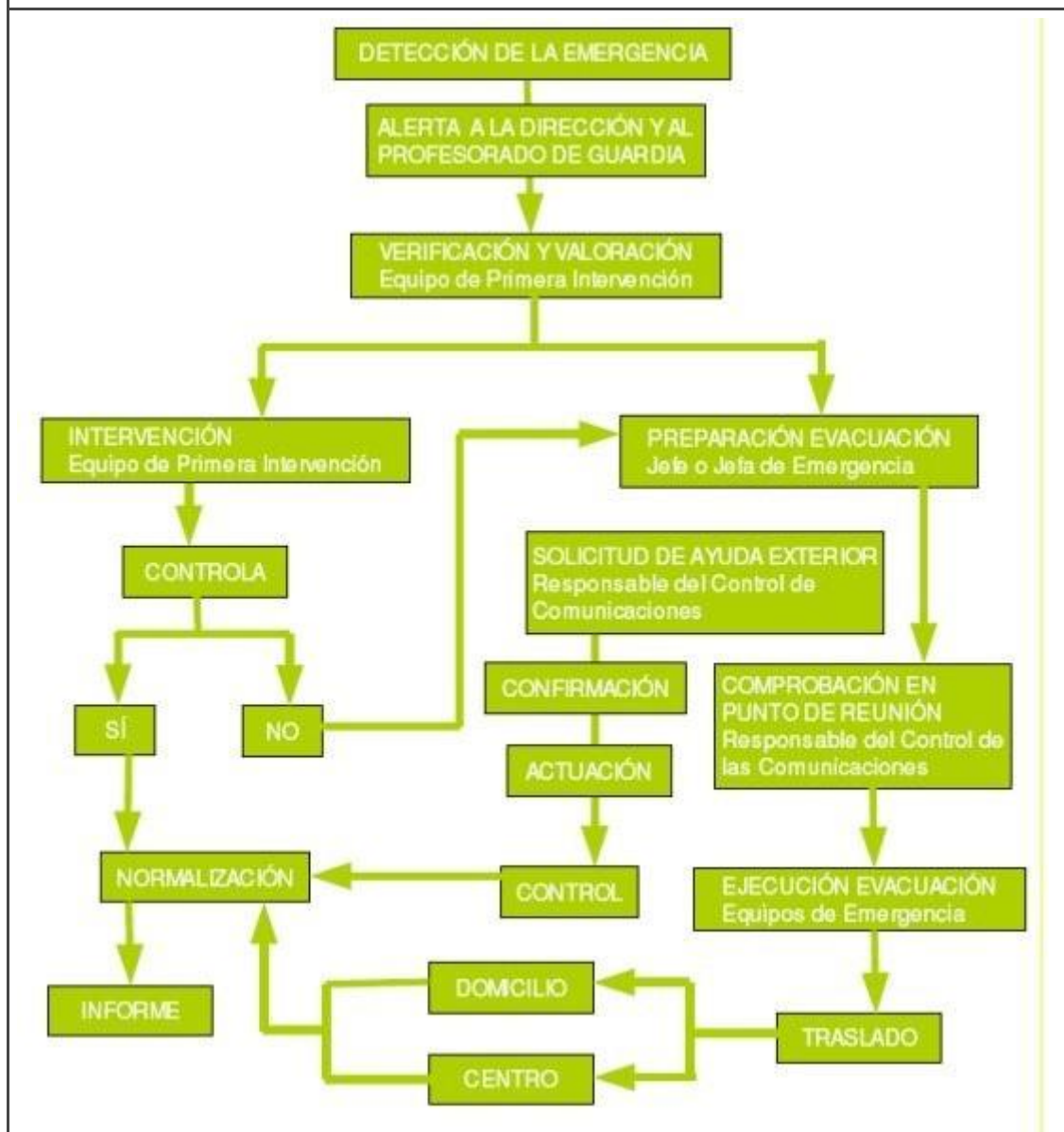

6

CAPÍTULO 6

PLAN DE ACTUACIÓN ANTE EMERGENCIAS

6. PLAN DE ACTUACIÓN ANTE EMERGENCIAS

6.2. Procedimiento de actuación ante emergencias

FICHA 6.2.7.

Mecanismo de respuesta frente a emergencia individual

Riesgo

Emergencia por accidente o enfermedad de personas en el centro

Plan de actuación

ALERTA

1. Ante una emergencia individual, cualquier persona puede detectarlo y lo comunicará al equipo directivo del centro. Se avisará al Jefe o Jefa de Emergencias, o suplente en su caso, el cual comprobará y valorará la emergencia.

INTERVENCIÓN

2. Si es un accidente leve, el Equipo de Primera Intervención se encargará de la situación y proporcionará asistencia.

ALARMA

3. Si el Jefe o Jefa de Intervención no puede controlar la situación porque se trata de un accidente grave avisará la voz de alarma al equipo de primeros auxilios y se procederá al aviso de una ambulancia y de los familiares.

APOYO

4. Si el Jefe o Jefa de Emergencia considera que no puede ser dominada la emergencia avisará a la ayuda externa (protocolo de emergencia 112), quién decidirá el tratamiento o traslado a su domicilio o al centro de salud.

FIN DE LA EMERGENCIA

5. El Jefe o Jefa de Emergencia elaborará los correspondientes informes notificando la causa del accidente y su tratamiento posterior.

6 CAPÍTULO 6

PLAN DE ACTUACIÓN ANTE EMERGENCIAS

6. PLAN DE ACTUACIÓN ANTE EMERGENCIAS

6.2. Procedimiento de actuación ante emergencias

FICHA 6.2.8.

Protocolo o proceso operativo. Accidente o enfermedad de personas

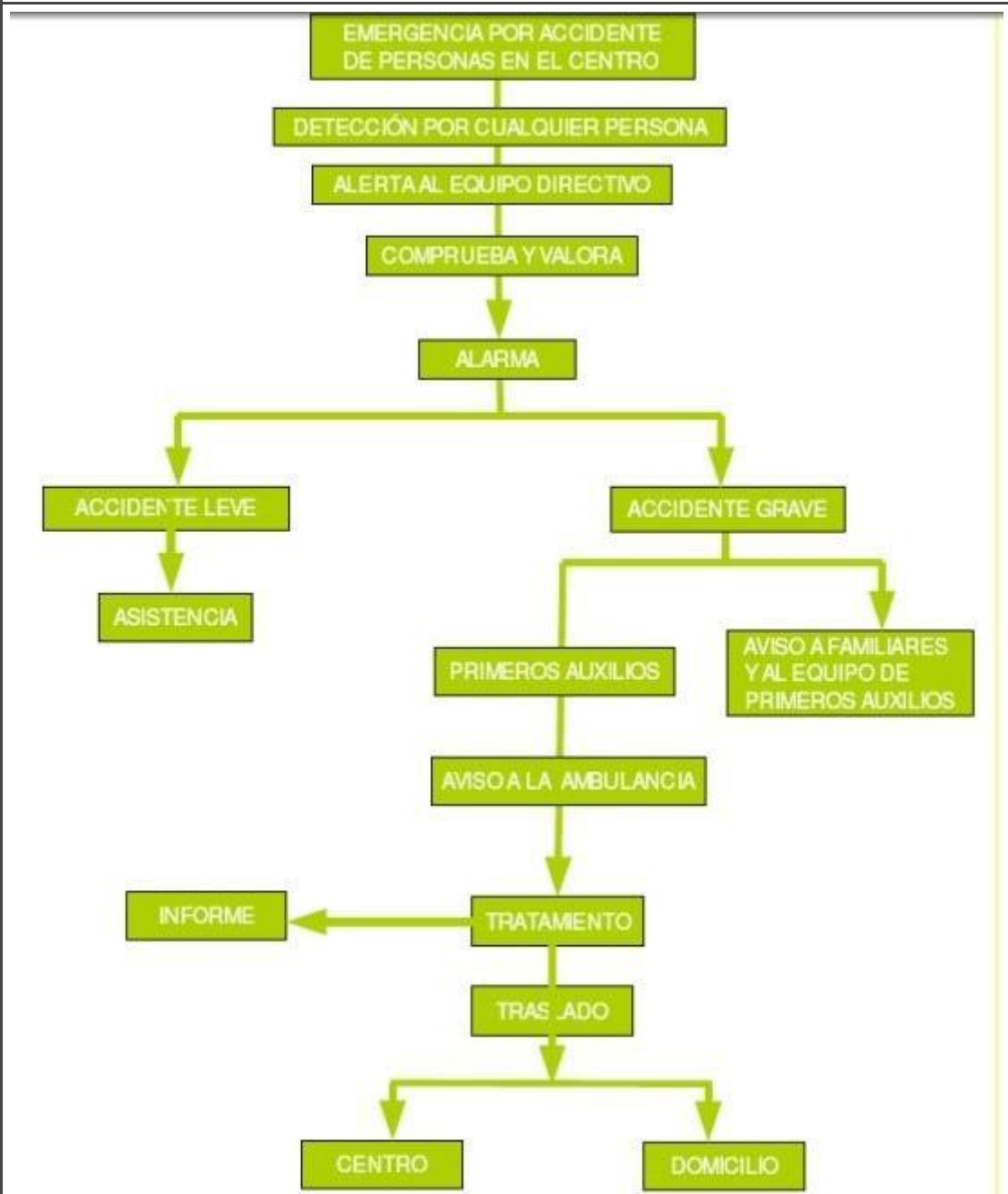

6

CAPÍTULO 6

PLAN DE ACTUACIÓN ANTE EMERGENCIAS

6. PLAN DE ACTUACIÓN ANTE EMERGENCIAS

6.2. Procedimiento de actuación ante emergencias

FICHA 6.2.9.

Mecanismo de respuesta frente a emergencia

Riesgo	Incendios
--------	-----------

Plan de actuación

Con vista a prevenir el riesgo de incendio en los Centros, se tendrán en cuenta las siguientes medidas preventivas:

Respetar la prohibición de no fumar en el Centro.

Retirada de elementos combustibles carentes de uso actual y futuro.

Retirada de mobiliario y otros objetos combustibles situados en elementos y vías de evacuación.

No situar libros y papeleras próximos o encima de los radiadores.

Se prohíbe expresamente la utilización de la sala de calderas como almacén.

No es admisible utilizar o almacenar gas en zonas de sótanos y semisótanos.

Mantener el orden y la limpieza, por ejemplo vaciar las papeleras frecuentemente.

Verificación de las condiciones de ventilación donde se almacenen productos que desprendan gases o vapores inflamables.

Si se detectase olor a gas no deben utilizarse los interruptores de las zonas afectadas y si las luces están ya encendidas no deben ser apagadas, procediendo a cortar de inmediato el suministro eléctrico.

Sustitución de elementos combustibles tales como cortinas, toldos... por otros con menor grado de combustión.

Control y/o eliminación de posibles focos de ignición.

Se prohíbe cualquier sistema de calefacción no autorizado.

Los materiales inflamables deben mantenerse permanentemente alejados de focos de calor y de enchufes y conexiones eléctricas.

Cualquier modificación de la instalación eléctrica o de combustible debe de ser realizada por instaladores autorizados.

No sobrecargar las bases de enchufes.

Desconectar todos los aparatos al final de la jornada.

No utilizar aparatos eléctricos en mal estado.

Las máquinas que se utilicen en los Centros Educativos, especialmente los que imparten FP, estarán diseñadas y fabricadas para evitar cualquier peligro de incendio, sobrecalentamiento o explosión, provocado por la propia máquina o por sustancias producidas o utilizadas por la propia máquina.

Las zonas donde se sitúen medios de protección contra incendios de utilización manual (extintores, pulsadores...) deben mantenerse continuamente despejadas de obstáculos.

Los extintores disponibles deberán estar correctamente señalizados para permitir su rápida localización, para su empleo.

Un extintor manual tiene poca capacidad de extinción, por lo que solamente es adecuado para apagar pequeños conatos de incendio.

Los ocupantes del Centro Educativo deben conocer el significado de las distintas señales y el comportamiento que debe adoptarse con respecto a las mismas.

Las cocinas, con independencia de su superficie, deben estar ubicadas en la planta baja.

Los laboratorios y talleres de Centros de Formación Profesional, atendiendo a la cantidad y peligrosidad de los productos utilizados, estarán clasificados como locales de riesgo especial, si así fuese procedente.

Las salidas de emergencia que no sean de uso normal dispondrán de cierres especiales antipánico.

continúa...

6

CAPÍTULO 6

PLAN DE ACTUACIÓN ANTE EMERGENCIAS

6. PLAN DE ACTUACIÓN ANTE EMERGENCIAS

6.2. Procedimiento de actuación ante emergencias

FICHA 6.2.9.

Mecanismo de respuesta frente a emergencia

...continuación

Incendios

Plan de actuación

Deben evaluarse las condiciones de accesibilidad al contexto docente de los distintos servicios de emergencia (bomberos, ambulancias...), suprimiéndose los obstáculos fijos existentes. No es admisible clausurar o cerrar con llave, aún con carácter provisional, las puertas de paso de ocupantes, durante el periodo de funcionamiento del Centro. Disponer de un llavero de emergencia, en lugar seguro y accesible. Los ocupantes del edificio deben ser conocedores de las condiciones de evacuación del mismo. Se deberán colocar detectores de humos en las aulas, pasillos y dependencias del centro

Recomendaciones en caso de incendio:

Tras la detección de la emergencia y la alerta al profesorado de guardia, el equipo de primera intervención con el Jefe o Jefa de intervención, valorará el intentar apagar el incendio (en caso de tratarse de un conato) mediante el empleo de los medios de extinción disponibles (sin exponerse). Si ello no es posible (en caso de que el fuego supere la fase de conato) se avisará de inmediato a las ayudas externas, y se evacuará la zona (Plan de Actuación ante Emergencias) teniendo en cuenta estas indicaciones:

Procure mantener la calma.

No se entretenga recogiendo objetos personales pues ello puede suponer una pérdida de tiempo importante.

Proceda a cerrar puertas y ventanas para evitar el avivamiento del fuego y la propagación del humo a otras dependencias, cerciorándose antes de que no quedan más personas en la zona.

Si se encuentra con una nube de humo salga a ras de suelo.

Todos los ocupantes (el alumnado, profesorado y personal del Centro) se concentrarán en el punto o puntos de reunión a fin de realizar recuento y comprobar si falta alguien.

Si se encuentra atrapado intente avisar de su situación y envolverse con ropa mojada procurando permanecer en las zonas más ventiladas.

Descripción del proceso operativo en caso de un conato de incendio

Fase de Alerta	Accidente que puede ser controlado y dominado de forma sencilla y rápida por el personal y medios de protección del Centro. Sus consecuencias son prácticamente inapreciables, no es necesaria la evacuación del centro y la recuperación de la actividad normal es inmediata.
Fase de intervención	Comprobación e intervención del Equipo de Primera Intervención que tratará de controlar el conato sin exponerse

descripción del proceso operativo en caso de emergencia parcial

Alerta	Accidente que para ser controlado y dominado requiere la actuación de todos los equipos y medios del Centro Escolar. Los efectos de la emergencia parcial estarán limitados a un sector y no afectarán otros adyacentes ni a terceras personas. Puede ser necesaria la evacuación parcial hacia otros sectores del Centro, por lo que es interesante tener una buena sectorización del Centro
Intervención	Comprobación por el Equipo de primera Intervención, y da la alarma y procede

	a la evacuación parcial
Alarma	Tocar alarma y dar la voz de EMERGENCIA PARCIAL, EVACUACIÓN PARCIAL ZONA DEL EDIFICIO , por dos veces.
Apoyo	Los propios del centro o en su caso, con ayuda exterior.
Descripción del proceso operativo en caso de emergencia total	
Alerta	Accidente que precisa para su control el apoyo de todos los equipos y medios de protección del Centro y la ayuda de medios externos.
Intervención	Comprobación por el Equipo de primera Intervención, y da la alarma y procede a la evacuación total
Alarma	Tocar alarma y dar la voz de EMERGENCIA GENERAL, EVACUACIÓN DE TODO EL EDIFICIO, por dos veces.
Apoyo	Los propios del centro o en su caso, con ayuda exterior.

6 CAPÍTULO 6

PLAN DE ACTUACIÓN ANTE EMERGENCIAS

6. PLAN DE ACTUACIÓN ANTE EMERGENCIAS

6.2. Procedimiento de actuación ante emergencias

FICHA 6.2.10.

Protocolo o proceso operativo. Incendio

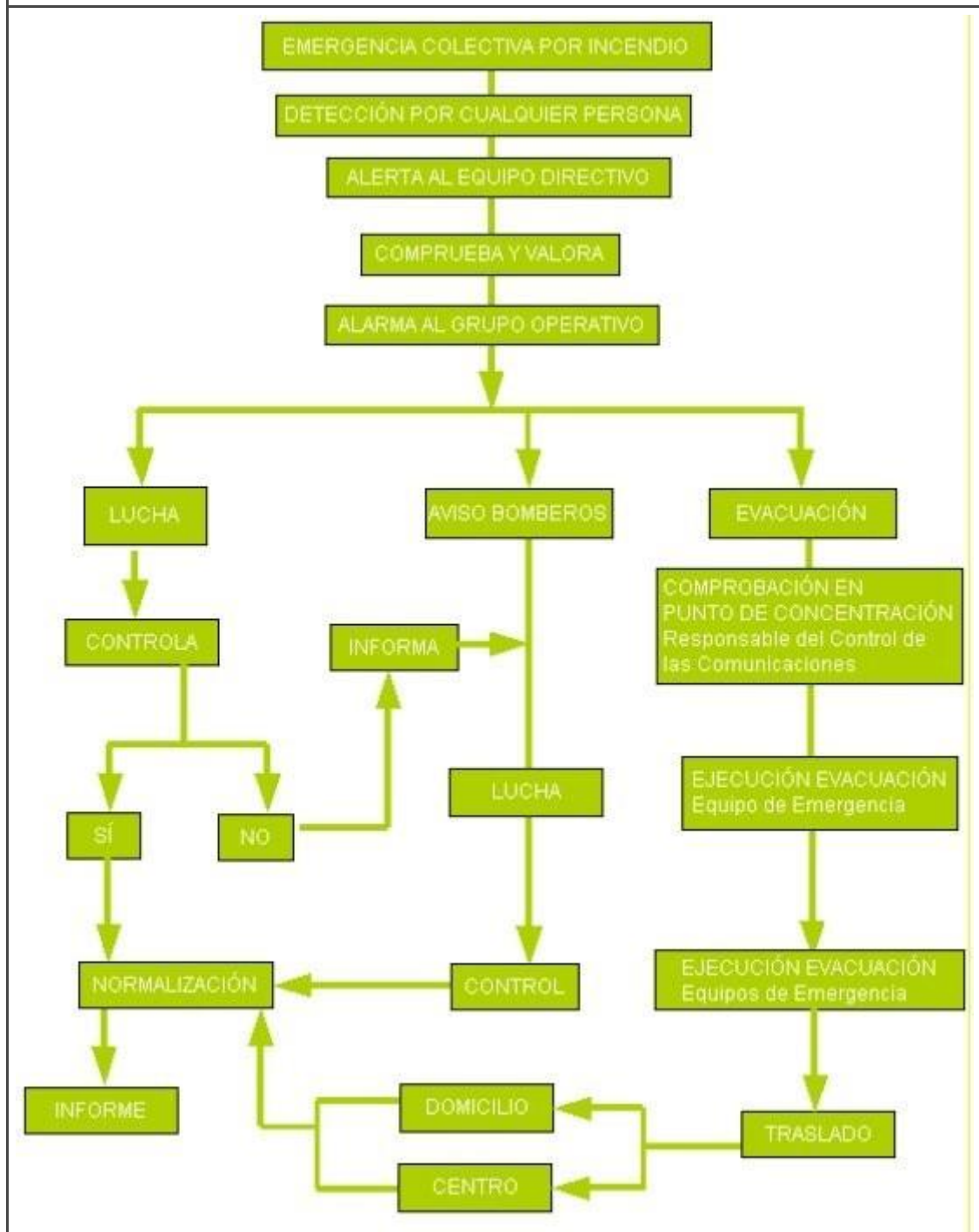

6

CAPÍTULO 6

PLAN DE ACTUACIÓN ANTE EMERGENCIAS

6. PLAN DE ACTUACIÓN ANTE EMERGENCIAS

6.2. Procedimiento de actuación ante emergencias

FICHA 6.2.11.

Planes de actuación

Riesgo	Inundaciones
--------	--------------

Plan de actuación

Normas generales:

Entrar al Centro si se está fuera.

Cerrar puertas y ventanas.

Confinarse en las aulas o en los espacios previamente establecidos (los más resguardados del exterior y si puede ser que no tengan ventanas).

Si hay que trasladarse a otra zona del Centro, el alumnado se pondrá en fila india y el profesorado hará de guía, tal y como se hace en la evacuación.

No salir del Centro hasta que lo indiquen las autoridades.

Recomendaciones específicas:

El Jefe o Jefa de Emergencias y el Responsable del control de las comunicaciones, si es posible deben mantenerse informados por la radio u otros medios. En función de lo indicado por Protección Civil se valorará la necesidad de realizar un confinamiento o evacuación.

Retirar del exterior del Centro (patio o recinto) aquellos objetos que pueden ser arrastrados por el agua.

Revisar cada cierto tiempo el estado del tejado, la bajada de aguas y los desagües próximos.

Colocar la documentación importante y los productos peligrosos en las zonas de menor riesgo de inundación.

Tener preparadas las plantas superiores por si hay que hacer un confinamiento.

Si llegara a inundarse el Centro: Abandonar los sótanos y planta baja, desconectar la energía eléctrica.

Otras actuaciones específicas del centro:

Es muy importante mantenerse permanentemente informados, de las predicciones meteorológicas y del estado de la situación.

Enviar SMS de comunicación del incidente a los teléfonos de la Base de datos de familias delegadas de cada grupo de clase.

Si llegara a inundarse el edificio, es fundamental abandonar cuanto antes la planta baja y desconectar la energía eléctrica utilizando, preferentemente, linternas para el alumbrado, avisando al Jefe de Emergencias, para que dirija las operaciones de los Equipos de Intervención y de los Equipos de Alarma y Evacuación.

El Equipo de Alarma y Evacuación, facilitará la evacuación de las personas de las zonas más bajas dirigiéndolas a los puntos más altos del edificio.

Seguir las indicaciones de Protección Civil.

Intente responder a las llamadas de ayuda y colaborar con los Equipos intervinientes si fuese necesario, pero no acuda a las zonas afectadas sin que lo soliciten los Equipos de intervención.

Es importante evitar curiosear por las zonas siniestradas; esto es peligroso y además dificultará las labores de actuación.

Si la gravedad de las consecuencias así lo requiere, el Jefe de Emergencias declarará alguno de los niveles de respuesta previstos:

Conato de emergencia.

Emergencia Parcial.

Emergencia General.

El Jefe de Intervención impartirá instrucciones a los equipos de emergencia. Informará al Jefe de Emergencias y en su caso, solicitará la presencia de la ayuda externa.

Acudir al punto de encuentro para confirmar la evacuación segura y efectuar el recuento de personal.

6

CAPÍTULO 6

PLAN DE ACTUACIÓN ANTE EMERGENCIAS

6. PLAN DE ACTUACIÓN ANTE EMERGENCIAS

6.2. Procedimiento de actuación ante emergencias

FICHA 6.2.12.

Planes de actuación

Riesgo

Geológico

Plan de actuación

Señales de advertencia:

Los volcanes suelen mostrar un incremento en su actividad antes de que se produzca una gran erupción, con temblores y escapes de vapor y gases.

Otras señales de advertencia son:

Olor a azufre en los ríos.

Lluvia ácida o irritante.

Sonidos retumbantes.

Chorros de vapor en el volcán.

Plan de actuación

Recomendaciones generales:

No se acerque al volcán en erupción. El viento puede arrastrar escorias calientes y existe la posibilidad de que se arrojen súbitamente productos sólidos.

Evite las hondonadas, donde puedan acumularse gases nocivos, incluso después de finalizada la erupción.

Si le sorprende una nube de gas, protéjase las vías respiratorias con un pañuelo húmedo.

Si llegara a inundarse el Centro: Abandonar los sótanos y planta baja, desconectar la energía eléctrica.

Recomendaciones en caso de evacuación:

Prepare una radio y una linterna con pilas de repuesto en el centro operativo.

Permanezca atento a las instrucciones que dicten las autoridades.

Evite las rutas que discurran por valles.

Recuerde que las cenizas pueden tornar las carreteras resbaladizas.

Respete las normas de prohibición de acceso a los sectores declarados peligrosos.

Otras actuaciones específicas del centro:

Ante el Aviso por Protección Civil, de riesgo geológico próximo al Centro, el Coordinador del Plan de Autoprotección y el Jefe de Emergencia solicitarán a Protección Civil el Protocolo de actuaciones a realizar frente al tipo de emergencia comunicado.

Enviar SMS de comunicación del incidente a los teléfonos de familias delegadas.

Permanecer atentos a las informaciones transmitidas por Protección Civil.

No seguir instrucciones que no provengan de fuentes oficiales.

Se informará por Protección Civil directamente o a través de los medios de comunicación, sobre las medidas de protección que se aplicarían según el caso y cómo se tendrían que llevar a cabo.

6

CAPÍTULO 6

PLAN DE ACTUACIÓN ANTE EMERGENCIAS

6. PLAN DE ACTUACIÓN ANTE EMERGENCIAS

6.2. Procedimiento de actuación ante emergencias

FICHA 6.2.13.

Planes de actuación

Riesgo

Sísmico

Plan de actuación

Terremotos.Recomendacionespreviasalterremoto:

Tener preparado un botiquín de primeros auxilios, linternas, radio a pilas, pilas, etc. en el centro operativo. Saber cómo se desconecta el agua, la luz y el gas.

Fijar los muebles a las paredes y sujetar aquellos objetos que puedan dañar al caerse como cuadros, espejos, lámparas y productos tóxicos o inflamables.

Revisar la estructura de tu centro y, sobre todo, asegurar que los aleros, revestimientos, balcones, etc. tengan una buena fijación a los elementos estructurales (plan de mantenimiento).

Recomendaciones durante el terremoto:

Mantenga la calma. La actitud y comportamiento de los adultos será interpretada por los niños y niñas.

Si está dentro de un edificio, quédese dentro. Si está fuera, permanezca fuera.

Utilice el teléfono sólo en casos extremos.

Dentro de un edificio busque estructuras fuertes: bajo una mesa o cama, bajo el dintel de una puerta, junto a un pilar, pared maestra o en un rincón, y proteja su cabeza.

No utilice el ascensor y nunca huya rápidamente hacia la salida.

Fuera de un edificio aléjese de cables eléctricos, cornisas o balcones.

No se acerque ni entre en los edificios para evitar ser alcanzado por la caída de objetos peligrosos.

Tsunamis: Se entiende por tsunami (del japonés, "tsu": puerto o bahía y "nami": ola) una ola o serie de olas que se producen en una masa de agua al ser empujada violentamente por una fuerza que se desplaza verticalmente. Las causas que lo originan son: terremotos, volcanes, meteoritos, derrumbes costeros o subterráneos e incluso explosiones de gran magnitud. De todas las causas enumeradas, la más frecuente es el terremoto.

Recomendaciones:

Tenga siempre presente que un tsunami puede penetrar por ríos, ramblas o marismas tierra adentro, por lo tanto, aléjese de éstos.

Si el centro está en la costa y sienten un terremoto fuerte es posible que posteriormente pueda producirse un maremoto o tsunami.

Si es alertado de la posibilidad de un maremoto o tsunami sitúese en una zona alta de, al menos, 30 metros sobre el nivel del mar, en terreno natural.

Un tsunami puede tener varias olas destructivas.

En el centro de operaciones debe haber una radio, linterna y pilas.

Otras actuaciones específicas del centro:

Ante el Aviso por Protección Civil, de riesgo sísmico que afecte al Centro, el Coordinador del Plan de Autoprotección y el Jefe de Emergencia, solicitarán a Protección Civil el Protocolo de actuaciones a realizar frente al tipo de emergencia comunicado.

Enviar SMS de comunicación del incidente a los teléfonos de familias delegadas.

Permanecer atentos a las informaciones transmitidas por Protección Civil.

No seguir instrucciones que no provengan de fuentes oficiales.

Se informará por Protección Civil directamente o a través de los medios de comunicación, sobre las medidas de protección que se aplicarían según el caso y cómo se tendrían que llevar a cabo.

6

CAPÍTULO 6

PLAN DE ACTUACIÓN ANTE EMERGENCIAS

6. PLAN DE ACTUACIÓN ANTE EMERGENCIAS

6.2. Procedimiento de actuación ante emergencias

FICHA 6.2.14.

Planes de actuación

Riesgo

Meteorológico

Plan de actuación

Tormentas fuertes. Recomendaciones:

En el exterior del centro: sitúese al abrigo de los edificios para que le protejan del riesgo de descargas.

Dentro del centro, cuide que no se produzcan corrientes de aire, cierre puertas y ventanas en caso de tormenta.

Conviene proteger los aparatos eléctricos desconectándolos de la red para evitar que sean dañados o que ocasionen descargas eléctricas.

Evite permanecer en los puntos altos del centro y no se refugie debajo de los árboles.

Aléjese de las alambradas, verjas y otros objetos metálicos.

El Jefe o Jefa de Emergencias y el Responsable del control de las comunicaciones, si es posible

deben mantenerse informados por la radio u otros medios. En función de lo indicado por

Protección Civil se valorará la necesidad de realizar un confinamiento o evacuación.

Fuertes vientos. Recomendaciones:

En el centro: cierre y asegure puertas, ventanas y toldos, especialmente los exteriores.

Procure no salir del centro durante el vendaval por el peligro de desprendimiento de cornisas u otros materiales.

Retire macetas y todos aquellos objetos que puedan caer a la calle y provocar un accidente.

No suba a los andamios.

Aléjese de cornisas, muros o árboles, que puedan llegar a desprenderse y toma medidas de precaución ante edificaciones en construcción o mal estado.

No toque cables o postes del tendido eléctrico.

Si el centro está cerca de las playas y de otros lugares bajos que puedan ser afectados por las

elevadas mareas y oleajes que pueden generarse ante la intensidad del fuerte viento, actúe como en el caso de inundación.

El Jefe o Jefa de Emergencias y el Responsable del control de las comunicaciones, deberán

mantenerse informados por la radio u otros medios. En función de lo indicado por Protección Civil se valorará la necesidad de realizar un confinamiento o evacuación.

Olas de calor. Recomendaciones:

No haga esfuerzos desacostumbrados o continuados, especialmente en olas de calor extremo.

Evite salir en esas horas desde el mediodía hasta el atardecer. Si tiene que hacerlo, protéjase la

cabeza con una gorra o sombrilla, camine por la sombra, use ropa holgada y de colores claros.

Preste especial atención a niños y niñas y profesorado con enfermedades crónicas para evitar problemas de deshidratación.

Permanezca en los lugares más frescos del centro. Durante el día, cierre ventanas y cortinas o persianas, especialmente las de las fachadas expuestas al sol.

Sequía. Recomendaciones:

Planifique y optimice racionalmente los usos del agua en el centro.

Conciencie al alumnado y profesorado para un uso racional de los recursos hídricos.

Ahorre agua.

Revise el estado de las cañerías y los grifos para evitar pérdidas.

Cierre ligeramente las llaves de paso para disminuir el caudal de agua que sale por los grifos.

Continúa...

6

CAPÍTULO 6

PLAN DE ACTUACIÓN ANTE EMERGENCIAS

6. PLAN DE ACTUACIÓN ANTE EMERGENCIAS

6.2. Procedimiento de actuación ante emergencias

FICHA 6.2.14.

Planes de actuación

...continuación

Riesgo	Meteorológico
--------	---------------

Plan de actuación

Olas de frío. Recomendaciones:

desconecte los aparatos eléctricos que no sean necesarios.

Utilice adecuadamente la calefacción.

Procure que las estufas de carbón o leña, eléctricas y de gas estén alejadas de materiales inflamables, telas, libros, visillos, etc.

Asegure una buena ventilación cuando utilice estufas de carbón, leña o gas.

Mantenga alejado al alumnado de las estufas.

No conviene que el alumnado, especialmente de educación infantil, salga al exterior, si no es necesario.

Si está en el exterior, protéjase el rostro y la cabeza.

Nevadas y heladas. Recomendaciones:

Tenga siempre disponibles linternas, radio a pilas y pilas en el centro operativo. El Jefe o Jefa de Emergencias y el Responsable del control de las comunicaciones, si es posible deben mantenerse informados por la radio u otros medios. En función de lo indicado por Protección Civil se valorará la necesidad de realizar un confinamiento o evacuación.

Abra con frecuencia la llave de paso para que no se congele el agua en las tuberías.

Si sale al exterior del centro hágalo bien abrigado.

Otras actuaciones específicas del centro:

CONSULTAR:

Protocolo general actuación en el ámbito educativo ante olas de calor o altas temperaturas excepcionales publicado por la Consejería de Educación de la Junta de Andalucía.

Enviar SMS de comunicación del incidente a los teléfonos de familias delegadas.

Permanecer atentos a las informaciones transmitidas por Protección Civil.

No seguir instrucciones que no provengan de fuentes oficiales.

6

CAPÍTULO 6

PLAN DE ACTUACIÓN ANTE EMERGENCIAS

6. PLAN DE ACTUACIÓN ANTE EMERGENCIAS

6.2. Procedimiento de actuación ante emergencias

FICHA 6.2.15.

Planes de actuación

Riesgo	Industriales
--------	--------------

Plan de actuación

Los tipos de accidentes que se pueden producir en una industria son fugas (escapes de gases, vapores y derrames de líquidos), incendios y explosiones.

Recomendaciones si está en el interior del centro:

Cierre las ventanas y puertas exteriores, baja las persianas y aléjese de la fachada del edificio.

Cierre la llave de paso del gas y desconecte la electricidad.

No encienda aparatos eléctricos ni de ventilación exterior hasta que el Jefe o Jefa de Emergencia lo indique.

El alumnado no debe salir al exterior del centro ni a sus domicilios.

El Jefe o Jefa de Emergencias y el Responsable del control de las comunicaciones, si es posible deben mantenerse informados por la radio u otros medios. En función de lo indicado por Protección Civil se valorará la necesidad de realizar un confinamiento.

Recomendaciones si está en el exterior del centro:

Protéjase las vías respiratorias y acuda al interior del centro.

Siga las instrucciones que te indique el Jefe o Jefa de Emergencia o el profesorado encargado.

Evite situarse en la dirección del aire, por si hubiera algún elemento en suspensión que pudiera afectar a tu salud

Otras actuaciones específicas del centro:

Ante el Aviso por Protección Civil, de incendios, derrames o explosiones, fugas de productos y/o sustancias tóxicas producidas por algún enclave industrial próximo, el Coordinador del Plan de Autoprotección y el Jefe de Emergencia solicitarán a Protección Civil el Protocolo de actuaciones a realizar frente al tipo de emergencia comunicado.

Enviar SMS de comunicación del incidente a los teléfonos de familias delegadas.

Permanecer atentos a las informaciones transmitidas por Protección Civil.

No seguir instrucciones que no provengan de fuentes oficiales.

Se informará por Protección Civil directamente o a través de los medios de comunicación, sobre las medidas de protección que se aplicarían según el caso y cómo se tendrían que llevar a cabo.

6

CAPÍTULO 6

PLAN DE ACTUACIÓN ANTE EMERGENCIAS

6. PLAN DE ACTUACIÓN ANTE EMERGENCIAS

6.2. Procedimiento de actuación ante emergencias

FICHA 6.2.16.

Planes de actuación

Riesgo

Transporte de Mercancías Peligrosas

Plan de actuación

Recomendaciones si está en el interior del centro:

Cierre las ventanas y puertas exteriores, baje las persianas y aléjese de la fachada del edificio.

Cierre la llave de paso del gas y desconecte la electricidad.

Evite llamar por teléfono.

No beba agua del grifo hasta que el Jefe o Jefa de Emergencia o Profesorado responsable lo indique.

Preste atención a los posibles avisos que puedan dar los Servicios de Emergencia.

Recomendaciones si está en el exterior del centro:

Evite situarse en la dirección del aire, por si hubiera algún elemento en suspensión que pudiera afectar a su salud.

Otras actuaciones específicas del centro:

Ante el Aviso por Protección Civil, de incendios, derrames o explosiones, fugas de productos y/o sustancias tóxicas producidas por algún accidente de transporte de mercancías peligrosas próximo, el Coordinador del Plan de Autoprotección y el Jefe de Emergencia solicitarán a Protección Civil el Protocolo de actuaciones a realizar frente al tipo de emergencia comunicado.

Enviar SMS de comunicación del incidente a los teléfonos de familias delegadas.

Permanecer atentos a las informaciones transmitidas por Protección Civil.

No seguir instrucciones que no provengan de fuentes oficiales.

Se informará por Protección Civil directamente o a través de los medios de comunicación, sobre las medidas de protección que se aplicarían según el caso y cómo se tendrían que llevar a cabo.

6

CAPÍTULO 6

PLAN DE ACTUACIÓN ANTE EMERGENCIAS

6. PLAN DE ACTUACIÓN ANTE EMERGENCIAS

6.2. Procedimiento de actuación ante emergencias

FICHA 6.2.17.

Planes de actuación

Riesgo	Nuclear
--------	---------

Plan de actuación

Ante el Aviso por Protección Civil, de incidente nuclear que pudiera afectar a la localidad, el Coordinador del Plan de Autoprotección y el Jefe de Emergencia solicitarán a Protección Civil el Protocolo de actuaciones a realizar frente al tipo de emergencia comunicado.

Enviar SMS de comunicación del incidente a los teléfonos de familias delegadas.

Permanecer atentos a las informaciones transmitidas por Protección Civil.

No seguir instrucciones que no provengan de fuentes oficiales.

Se informará por Protección Civil directamente o a través de los medios de comunicación, sobre las medidas de protección que se aplicarían según el caso y cómo se tendrían que llevar a cabo.

6

CAPÍTULO 6

PLAN DE ACTUACIÓN ANTE EMERGENCIAS

6. PLAN DE ACTUACIÓN ANTE EMERGENCIAS

6.2. Procedimiento de actuación ante emergencias

FICHA 6.2.18.

Planes de actuación

Riesgo	Transporte
--------	------------

Plan de actuación

Solicitar a la empresa que realice el transporte escolar o de actividades extraescolares, el plan de actuación en caso de accidente y añadirlo en esta FICHA , adaptándolo a las particularidades del centro.

Otras actuaciones específicas del centro:

En caso de caída, golpe o accidente los responsables de la empresa concesionaria del transporte comunicará el incidente al Jefe de Emergencias, dentro de su propio Plan de actuación en caso de emergencias.

6

CAPÍTULO 6

PLAN DE ACTUACIÓN ANTE EMERGENCIAS

6. PLAN DE ACTUACIÓN ANTE EMERGENCIAS

6.2. Procedimiento de actuación ante emergencias

FICHA 6.2.19.

Planes de actuación

Riesgo

Grandes concentraciones

Plan de actuación

Las concentraciones que se realicen en el centro y no estén contempladas en el Plan de Centro se registrarán por el decreto 195/2007 de 26 de junio de 2007, publicado en el BOJA nº 137 de 12 de julio de 2007.

Las concentraciones que se realicen en el centro y sí estén contempladas en el Plan de Centro como semanas culturales, competiciones deportivas, obras de teatro, fiestas del centro, romerías, etc., tendrán en cuenta las medidas preventivas y recomendaciones que a continuación se detallan.

Medidas preventivas:

Previsión del comportamiento de las personas.

Información al público o usuario sobre las medidas de autoprotección o cualquier otra.

Recomendaciones generales:

No correr.

Prestar especial atención al alumnado con necesidades educativas especiales y a los más pequeños y pequeñas en caso de educación infantil.

Otras actuaciones específicas del centro:

Ante una avalancha de personas (normalmente provocada por algún suceso exterior) en los primeros instantes se debe de evitar que el suceso alcance mayores dimensiones. Se tratará de controlar la situación de desorden o de caos que se desencadene. Como norma general: primero se deberá alertar y luego intervenir. Se avisará a los Equipos de Intervención y a los Equipos de Alarma y Evacuación, así como al Jefe de Emergencias y al Coordinador del Plan de Autoprotección. Alertará el Director, declarando la emergencia y requiriendo la ayuda de los Equipos exteriores si fuese necesario. Se tratará de rescatar, socorrer y atender a los heridos producidos por la avalancha de gente, hasta la llegada de los servicios especializados de la Ayuda Externa. Se comprobará que no queda nadie atrapado o en situación de peligro o de gravedad.

6

CAPÍTULO 6

PLAN DE ACTUACIÓN ANTE EMERGENCIAS

6. PLAN DE ACTUACIÓN ANTE EMERGENCIAS

6.2. Procedimiento de actuación ante emergencias

FICHA 6.2.20.

Planes de actuación

Riesgo	Anomalías en Suministros básicos
Plan de actuación	
<p>En caso de anomalías graves: El Jefe o Jefa de emergencias (Director o Directora) del centro, recabará información de la empresa suministradora o prestataria del servicio.</p> <p>La información recabada será comunicada por los centros de Educación Infantil y Primaria a la Delegación Provincial, al Servicio de Inspección y al Ayuntamiento. Los centros de Secundaria y los Servicios Educativos lo comunicarán a la Delegación Provincial al Servicio de Inspección.</p> <p>La delegación Provincial, valorará, actuará y resolverá, y comunicará al Centro las medidas a tomar.</p> <p>Otras actuaciones específicas del centro: Se comunicará la incidencia a la empresa suministradora y en caso de no reestablecerse a la Delegación Provincial de Educación.</p>	

6

CAPÍTULO 6

PLAN DE ACTUACIÓN ANTE EMERGENCIAS

6. PLAN DE ACTUACIÓN ANTE EMERGENCIAS

6.2. Procedimiento de actuación ante emergencias

FICHA 6.2.21.

Planes de actuación

Riesgo

Contaminación (no tecnológica)

Plan de actuación

Los tipos de accidentes que se pueden producir en una industria son fugas (escapes de gases, vapores y derrames de líquidos), incendios y explosiones.

Recomendaciones si estás en el interior del centro:

- Cierra las ventanas y puertas exteriores, baja las persianas y aléjate de la fachada del edificio.
- Cierra la llave de paso del gas y desconecta la electricidad.
- No enciendas aparatos eléctricos ni de ventilación exterior hasta que el Jefe o Jefa de Emergencia lo indique.
- El alumnado no debe salir al exterior del centro ni a sus domicilios.
- El Jefe o Jefa de Emergencias y el Responsable del control de las comunicaciones, si es posible deben mantenerse informados por la radio u otros medios. En función de lo indicado por Protección Civil se valorará la necesidad de realizar un confinamiento.

Recomendaciones si estás en el exterior del centro:

- Protégete las vías respiratorias y acude al interior del centro.
- Sigue las instrucciones que te indique el Jefe o Jefa de Emergencia o el profesorado encargado.
- Evita situarte en la dirección del aire, por si hubiera algún elemento en suspensión que pudiera afectar a tu salud.

Otras actuaciones específicas del centro:

Ante el Aviso por Protección Civil, de agentes contaminantes en suspensión en el aire, el Jefe de Emergencias, solicitarán a Protección Civil el Protocolo de actuaciones a realizar frente al tipo de emergencia comunicado.

Permanecer atentos a las informaciones transmitidas.

No seguir instrucciones que no provengan de fuentes oficiales.

No abusar del uso del teléfono para evitar el bloqueo de las líneas telefónicas.

Cerrar puertas, ventanas o cualquier hueco al exterior. Cubrir con trapos húmedos las posibles rendijas y desconectar ventiladores y aparatos de aire acondicionado.

Se informará por Protección Civil directamente sobre las medidas de protección que se aplicarían según el caso y cómo se tendrían que llevar a cabo.

6

CAPÍTULO 6

PLAN DE ACTUACIÓN ANTE EMERGENCIAS

6. PLAN DE ACTUACIÓN ANTE EMERGENCIAS

6.2. Procedimiento de actuación ante emergencias

FICHA 6.2.22.

Planes de actuación

Riesgo	Actividades deportivas
--------	------------------------

Plan de actuación

En caso de que hubiera un accidente en la actividad deportiva, se tratará como en un accidente escolar.

Otras actuaciones específicas del centro:

Ante una caída o golpe fortuito en los primeros instantes se debe de evitar que el suceso alcance mayores dimensiones. Se tratará de controlar la situación con primeros auxilios. Se avisará a los Equipos de Intervención y Primeros Auxilios, así como al Jefe de Emergencias y al Coordinador del Plan de Autoprotección. Alertará el Director, declarando la emergencia correspondiente y requiriendo la ayuda de los Equipos exteriores si fuese necesario.

6

CAPÍTULO 6

PLAN DE ACTUACIÓN ANTE EMERGENCIAS

6. PLAN DE ACTUACIÓN ANTE EMERGENCIAS

6.2. Procedimiento de actuación ante emergencias

FICHA 6.2.23.

Planes de actuación

Riesgo

Epidemias y plagas

Plan de actuación

Epidemias:

En caso de epidemias, el Jefe o Jefa de emergencias (Director o Directora del centro) se pondrá en contacto con el centro de Salud al cual está adscrito el centro, y seguirá los protocolos marcados por el personal sanitario.

Plagas:

Los centros de Educación Infantil y Primaria, dependientes de los Ayuntamientos, se pondrán en contacto con el mismo, y serán ellos los encargados de determinar la actuación a seguir.

Los centros de Educación Secundaria y los Servicios Educativos, se pondrán en contacto con una empresa del ramo que está autorizada, y ella realizará la actuación.

Tanto para los centros de Educación Infantil, Primaria y Secundaria y para los Servicios Educativos, si existiese riesgo sanitario (ratas, piojos, etc.) se procederá como en una epidemia.

Otras actuaciones específicas del centro:

CONSULTAR:

Protocolo COVID-19 o traslado al Centro de Salud de referencia.

6

CAPÍTULO 6

PLAN DE ACTUACIÓN ANTE EMERGENCIAS

6. PLAN DE ACTUACIÓN ANTE EMERGENCIAS

6.2. Procedimiento de actuación ante emergencias

FICHA 6.2.24.

Planes de actuación

Riesgo	Amenaza de bomba
--------	------------------

Plan de actuación

Ante una amenaza de bomba, se seguirá el formulario correspondiente del Anexo II, y es imprescindible comunicarse con el TELÉFONO DE EMERGENCIA 112, cuyo protocolo de notificación de la emergencia también está en el Anexo II de formularios.

Recomendaciones en caso de recepción de amenaza de bomba:

Existe poca información fiable que nos permita diferenciar entre lo que es en realidad una amenaza de bomba verdadera o una amenaza falsa. Por experiencias acumuladas, una verdadera amenaza tiende a ser más detallada que una llamada de engaño, pero esta información es puramente especulativa.

En todo caso, una vez que la amenaza de bomba ha sido recibida, debe ser evaluada inmediatamente, para ello se recogerán los datos según el formulario del Anexo II. Este formulario debe ponerse a disposición de todo el personal encargado de la recepción de llamadas, debiendo ser instruidos específicamente en su utilización.

Objetivos a Alcanzar

- Conocer el procedimiento a seguir cuando se recibe una amenaza de bomba.
- Evitar la creación del sentimiento de pánico.
- Mantener la alerta de seguridad como instrumento de reacción ante una amenaza.

Recomendaciones en la Recepción de la Amenaza

Todas las llamadas telefónicas recibidas serán consideradas seriamente, hasta que se lleve a cabo la comprobación de la veracidad de las mismas.

La recepción de una llamada de amenaza en teléfonos independientes de la centralita o que tengan línea directa o reservada, particulariza la amenaza.

La persona que reciba la notificación, deberá estar advertida de cómo proceder a la obtención del máximo número de datos, siguiendo las instrucciones que a continuación se describen:

Conserve la calma, sea cortés y escuche con atención.

Fíjese en su acento, entonación y frases que usa y anote literalmente todo lo que diga en la FICHA 92.

Mantenga en la línea telefónica a la persona que llama, el mayor tiempo posible.

Se avisará inmediatamente a la Policía y se tomarán las decisiones oportunas según las orientaciones que indique ésta. La persona que recibió la llamada y el Jefe o Jefa de Emergencia, recibirán a la Policía y le informarán sobre todo lo que necesite.

Nunca manipular paquetes que puedan resultar sospechosos de contener un artefacto explosivo, esperar a que llegue la Policía.

Otras actuaciones específicas del centro:

Comunicar incidente inmediatamente al teléfono de emergencias 112 y completar Anexo de Emergencia

6

CAPÍTULO 6

PLAN DE ACTUACIÓN ANTE EMERGENCIAS

6. PLAN DE ACTUACIÓN ANTE EMERGENCIAS

6.2. Procedimiento de actuación ante emergencias

FICHA 6.2.25.

Planes de actuación

Riesgo

Accidentes y desaparecidos

Plan de actuación

Comunicar incidente inmediatamente al teléfono de emergencias 112 y completar Anexo de Emergencia

6

CAPÍTULO 6

PLAN DE ACTUACIÓN ANTE EMERGENCIAS

6. PLAN DE ACTUACIÓN ANTE EMERGENCIAS

6.2. Procedimiento de actuación ante emergencias

FICHA 6.2.26.

Planes de actuación

Riesgo	Vandalismo: incendios, cortes.
Plan de actuación	
Comunicar incidente inmediatamente al teléfono de emergencias 112 y completar Anexo de Emergencia	

6. PLAN DE ACTUACIÓN ANTE EMERGENCIAS

6.2. Procedimiento de actuación ante emergencias

FICHA 6.2.27.

Evacuación

Para planificar la evacuación debe fijarse las características de cada edificio (anchura de las salidas, situación, edades del alumnado por clase, etc.) con toda esta información se determinarán los puntos críticos del edificio, las salidas que se han de utilizar y las zonas de concentración del alumnado.

RECOMENDACIONES PREVENTIVAS PARA LA EVACUACIÓN

- Comprobar diariamente, y a primera hora de la jornada, que los sistemas de alarma y las puertas que intervienen en la evacuación funcionan correctamente.
- El Jefe o Jefa de Emergencia, comprobará diariamente a primera hora de la jornada, que las vías de evacuación están despejadas.

Espacio o espacios exteriores seguros (punto o puntos de concentración)

Según plano nº	2
----------------	---

Breve descripción:

El espacio exterior seguro es aquel en el que se puede dar por finalizada la evacuación de los ocupantes del edificio, debido a que cumple las condiciones recogidas en el Documento Básico del Código Técnico de la Edificación DB - SI. Se expresa en el Plano 2: evacuación general.

Vía de evacuación. Diseño de las vías de evacuación.

Según plano nº	2
----------------	---

Breve descripción:

Una vía de evacuación es un camino inconfundible, continuo y sin obstáculos desde cualquier punto de un edificio abierto a todos los usuarios hasta el espacio exterior seguro y/o la vía pública. Nuestras vías de evacuación se expresan en los planos "Evacuación y Zonificación" por cada planta de cada edificio.

Cuándo se debe evacuar el centro:

Para evacuar el centro tiene que haber un riesgo que provenga del interior del mismo:

- Incendio
- Explosión
- Amenaza de bomba
- Fuga de gas
- Otros

Continúa...

6

CAPÍTULO 6

PLAN DE ACTUACIÓN ANTE EMERGENCIAS

6. PLAN DE ACTUACIÓN ANTE EMERGENCIAS

6.2. Procedimiento de actuación ante emergencias

FICHA 6.2.27.

Evacuación

...continuación

Instrucciones en caso de evacuación:

En general:

- Mantener la calma
- No correr.
- No utilizar los ascensores o montacargas.
- Las vías de evacuación estarán en todo momento libres de obstáculos.
- En general, el orden de desalojo deberá ser el siguiente: desde las plantas inferiores hasta las superiores, y desde las estancias más cercanas a la escalera hasta las más alejadas preferentemente, o bien atendiendo a que el flujo de personal sea canalizado proporcionalmente entre el número de escaleras y salidas de evacuación existentes.
- Se verificará que no queda nadie en ninguna de las aulas, servicios, laboratorios y todas las dependencias de la planta.
- Prestar especial atención a los alumnos con Necesidades Educativas Especiales.
- Atender siempre las indicaciones del Jefe o Jefa de Emergencia.
- Nunca deberá volverse atrás.
- No se tomarán iniciativas personales.
- Se bajará en orden, al lado de la pared, rápido pero sin correr ni atropellarse, y sin gritar.
- Permaneciendo en todo momento junto al grupo.
- Dirigirse siempre al punto de reunión, permanecer en el mismo junto al responsable del grupo.

En caso de incendio, atentado o amenaza de bomba y otros riesgos que necesiten evacuación:

- Cerrar puertas y ventanas, para evitar corrientes de aire.
- Si se encuentra una nube de humo, salir a ras del suelo.
- Taparse la boca con un paño humedecido y mojarse la ropa, si es posible, en caso de pasar durante la evacuación por una zona de llamas o de altas temperaturas.

En caso de terremotos o cualquier riesgo sísmico:

- Si se está dentro de un edificio, quedarse dentro. Si se está fuera, permanecer fuera.
- Dentro de un edificio buscar estructuras fuertes: bajo una mesa o cama, bajo el dintel de una puerta, junto a un pilar, pared maestra o en un rincón, y proteger la cabeza.
- Fuera de un edificio alejarse de cables eléctricos, cornisas o balcones.
- No colocarse entre los edificios para evitar ser alcanzado por la caída de objetos peligrosos.

Normas y recomendaciones:

En caso de evacuación se procederá a desalojar el edificio atendiendo a las instrucciones generales de Protección Civil, que de forma prioritaria son:

- Evacuarán en primer lugar las plantas inferiores y tras ellas, las superiores.
- Evacuarán en primer lugar las dependencias más cercanas a puertas de salida del edificio y/o a las escaleras.
- Se circulará por pasillos y escaleras en una única fila, o en dos si el ancho de la vía de evacuación así lo permite. De este modo se debe permitir una zona libre para que los Equipos de Emergencias puedan transitar con suficiente libertad.

6

CAPÍTULO 6

PLAN DE ACTUACIÓN ANTE EMERGENCIAS

6. PLAN DE ACTUACIÓN ANTE EMERGENCIAS

6.2. Procedimiento de actuación ante emergencias

FICHA 6.2.28.

Confinamiento

Espacios más protegidos del Centro (punto de confinamiento)

Según plano nº

Breve descripción:

En caso de confinamiento, no podemos pre-establecer un lugar en concreto puesto que desconocemos a priori desde qué orientación o lugar exterior se va a producir la emergencia externa. Será el Jefe de Emergencias quien decida dónde y cómo se confina a los ocupantes.

Confinarse significa encerrarse en un lugar seguro en el interior del centro, cuando hay riesgos que proceden del exterior del centro, como:

- Inundaciones
- Tempestad
- Accidente químico
- Incendio forestal
- Otros

Instrucciones en caso de confinamiento

En general:

- Mantener la calma.
- Entrar al Centro si se está fuera.
- Cerrar puertas y ventanas.
- Prestar especial atención al alumnado con Necesidades Educativas Especiales.
- Confinarse en la aulas lo más alejado de las ventanas, o en los espacios previamente establecidos (los más resguardados del exterior y si puede ser que no tengan ventanas).
- Si hay que trasladarse a otra zona del Centro, el alumnado se pondrá en fila india y el profesorado hará de guía, tal y como se hace en la evacuación.
- No salir del Centro hasta que lo indique el Jefe o Jefa de Emergencia.

En caso de incendio externo:

- Ir siempre al lugar contrario donde se produce el incendio.
- El lugar debe estar situado, a ser posible, en contra del aire.
- Tapar las aperturas de las puertas. Si se tienen trapos, y es posible humedecerlos tapar las aperturas de las puertas.
- Hacerse visible al exterior a través de las ventanas para poder ser localizados por los equipos de emergencias.
- Si en el desplazamiento hacia el lugar de confinamiento nos encontramos con una nube de humo, desplazarse al nivel del suelo.

continúa...

6

CAPÍTULO 6

PLAN DE ACTUACIÓN ANTE EMERGENCIAS

6. PLAN DE ACTUACIÓN ANTE EMERGENCIAS

6.2. Procedimiento de actuación ante emergencias

FICHA 6.2.28.

Confinamiento

...continuación

En caso de tormentas, fuertes vientos o vendavales, ola de frío y nevadas (riesgos meteorológicos):
 Conviene proteger los aparatos eléctricos desconectándolos de la red para evitar que sean dañados o que ocasionen descargas eléctricas.
 En caso de inundación abandonar los lugares bajos (Sótanos y Planta baja si fuera necesario). Utilizar adecuadamente la calefacción.
 Procurar que las estufas de carbón o leña, eléctricas y de gas estén alejadas de materiales inflamables, telas, libros, visillos, etc.
 Asegurar una buena ventilación cuando utilices estufas de carbón, leña o gas.
 Mantener alejado al alumnado de las estufas.
 No conviene que el alumnado, especialmente, los más sensibles (E. Infantil, necesidades educativas especiales, etc.), salga al exterior si no es necesario.

En caso de contaminación (riesgos industriales, contaminación y transporte de mercancías):
 Recomendaciones si estás en el interior del centro:
 Cerrar la llave de paso del gas y desconectar la electricidad.
 No encender aparatos eléctricos ni de ventilación exterior hasta que el Jefe o Jefa de Emergencia lo indique.
 Recomendaciones si estás en el exterior del centro:
 Proteger las vías respiratorias y acudir al interior del centro.
 Evitar situarse en la dirección del aire, por si hubiera algún elemento en suspensión que pudiera afectar a tu salud.

Normas y recomendaciones:

NORMAS GENERALES:

1. Ayudarnos unos a otros. Dirigir y ayudar con especial atención a las personas limitadas.
2. Si se está en el exterior, entrar en el edificio.
3. Mantenerse alejado de puertas y ventanas.
4. Parar y desconectar las instalaciones que se estén utilizando.
5. Si al sonar la señal de confinamiento no estamos en nuestra aula, dirigimos al aula más cercana al lugar en que nos halleemos.
6. Si las aulas dejan de ser lugares seguros, dirigirse al punto de confinamiento siguiendo las instrucciones propias de la evacuación:
 - Mantener la calma
 - Obedecer las instrucciones de profesores/as.
 - Dirigirse en orden, en una fila que ocupe únicamente un lateral del pasillo en silencio.
 - Si no nos encontramos con nuestro grupo, al llegar al punto de confinamiento unírnos a él y notificarlo al responsable.

PROHIBICIONES:

1. Separarse del grupo, salir del aula.
2. Durante el traslado al punto de confinamiento dejar huecos en las filas, llevarse bultos o similares, correr, empujarse y atropellarse, detenerse, retroceder por algo o por alguien.
3. Abandonar el punto de confinamiento hasta nueva orden.

6

CAPÍTULO 6

PLAN DE ACTUACIÓN ANTE EMERGENCIAS

6. PLAN DE ACTUACIÓN ANTE EMERGENCIAS

6.2. Procedimiento de actuación ante emergencias

FICHA 6.2.29.

Instrucciones en caso de emergencia colectiva y para la realización de simulacros

Instrucciones al profesorado

El profesorado seguirá las indicaciones, establecidas en las reuniones previas a los simulacros, del Jefe o Jefa de Emergencia y del Coordinador o coordinadora de centro del I Plan Andaluz de Salud Laboral y Prevención de Riesgos Laborales del Profesorado

En caso de evacuación:

El profesorado no incurrirá en comportamientos que puedan detonar precipitación o nerviosismo, evitando que esta actitud pudiera transmitirse al alumnado, con las consecuencias negativas que ello llevaría aparejadas.

El profesor o profesora de cada aula será el único responsable de conducir y tranquilizar al alumnado en la dirección de salida prevista, manteniendo el orden, eliminando obstáculos si los hubiere, y evitando que el grupo se disgregue, incluso en el punto de encuentro.

Cada profesor o profesora evacuará al alumnado y verificará que las ventanas y puertas estén cerradas. Siempre que sea posible, organizará la estrategia de su grupo, encargando a algunos alumnos y alumnas la realización de las funciones concretas como cerrar ventanas, contar al alumnado, controlar que no lleven objetos personales, apagar las luces, cerrar la puerta una vez que hayan salido todos y todas de clase, etc.

El profesorado seguirá las instrucciones en cuanto a orden de salida y se dirigirá a al punto de concentración, previamente establecido en la reunión preparatoria del simulacro, y contarán a los alumnos y alumnas para confirmar la correcta evacuación del aula.

Se designarán a una o varias personas que se encarguen de evacuar a las personas con discapacidad o dificultades motrices permanentes y/o transitorias (pierna escayolada, esguince de tobillo, etc) si las hubiera. El profesor esperará la llegada del equipo de apoyo a personas con necesidades educativas especiales.

En caso de confinamiento:

Para realizar el confinamiento hay que conocer las zonas más protegidas del Centro (punto de confinamiento) en cada caso.

La señal de alarma será distinta de la de evacuación.

Entrar dentro del edificio si nos encontramos fuera.

Trasladarse a las aulas y confinarse en ellas y en el espacio más resguardado del exterior (alejado de ventanas y puertas).

En el caso de que las aulas no sean seguras, el alumnado se desplazará en fila india hasta otra ubicación en el edificio que sea considerada segura (punto de confinamiento) que previamente haya sido indicada.

Normas y recomendaciones:

Una vez elaborado el Plan de Autoprotección en el centro, por parte del responsable del mismo, el siguiente paso para la completa implantación del mismo es la realización del obligatorio simulacro, al menos, una vez por curso.

Los pasos a seguir para la correcta ejecución del mismo son los siguientes:

1. En primer lugar, es importante llevar a cabo una labor informativa con el alumnado y personal del centro, a los cuales se les explicará las normas básicas a seguir en caso de emergencia y los puntos de concentración tanto internos como externos previamente fijados.
2. El Jefe de emergencias elegirá el día en el que se realizará el simulacro. Dicha fecha no debe ser conocida ni por el personal, ni por el alumnado.
3. El Jefe de emergencias debe simular dónde se encuentra la supuesta emergencia, por ejemplo, fuego en cuadro eléctrico general.
4. Se dará la voz de alarma, (en este caso al ser en el cuadro eléctrico la voz de alarma será el megáfono), mientras se comunica a viva voz por dónde deben evacuar dependiendo de dónde se encuentre la emergencia.
5. La persona responsable del control y comunicaciones simula llamar al 112 para informarles de la situación.

6. El Equipo Operativo comprobará que toda la evacuación se está realizando correctamente.
7. Desconectar instalaciones del centro y abrir las puertas para facilitar la evacuación, por personal responsable de realizar dichas funciones.
8. El Equipo de emergencia se dirige al punto de encuentro donde se comprueba que todo el edificio ha sido evacuado (recuento de personal)

NOTAS:

- En los simulacros nunca se saldrá al exterior, salvo que se haya organizado el tráfico rodado.
- Anotar tiempo de evacuación por plantas y deficiencias encontradas.
- El personal del centro no debe conocer el día de la realización del simulacro, a excepción del Equipo de Emergencia.
- Es necesario avisar con antelación al servicio local de emergencias para avisarles de la realización del simulacro y así evitar que se produzcan falsas alarmas por parte de vecinos de la zona.

continúa...

6

CAPÍTULO 6

PLAN DE ACTUACIÓN ANTE EMERGENCIAS

6. PLAN DE ACTUACIÓN ANTE EMERGENCIAS

6.2. Procedimiento de actuación ante emergencias

FICHA 6.2.29.

Instrucciones en caso de emergencia colectiva y para la realización de simulacros

...continuación

Instrucciones al alumnado

En caso de evacuación:

El alumnado dejará de hacer la tarea que le ocupaba y se centrará en la nueva situación de emergencia.

Actuarán siempre de acuerdo con las indicaciones de su profesor o profesora, y en ningún caso deberá seguir iniciativas propias.

Aquellos alumnos o alumnas que tengan encomendada unas funciones concretas por su profesor o profesora, se responsabilizarán de cumplirlas (cerrar ventanas, cerrar la puerta del aula, comprobar que no queda nadie, etc.) y de colaborar con el profesorado en mantener el orden.

Los alumnos y alumnas no recogerán sus objetos personales, con el fin de evitar demoras.

El alumnado, que al sonar la señal de alarma se encuentre fuera del aula a la que pertenezca, en los aseos o en otros locales anexos, deberá incorporarse al grupo más cercano, según su localización, en el momento de la emisión de la señal de alarma, y en el exterior buscarán a sus grupo y se incorporan al mismo comunicándose a su profesor.

Todos los movimientos deberán realizarse de prisa, pero sin correr, sin atropellar, ni empujar a los demás.

Ningún alumno ni alumna deberá detenerse junto a las puertas de salida.

El alumnado deberá realizar este ejercicio en silencio y con sentido del orden y ayuda mutua, para evitar atropellos y lesiones, ayudando a los que tengan dificultades o sufran caídas.

Los alumnos y alumnas deberán realizar esta práctica de evacuación respetando el mobiliario y equipamiento escolar y utilizando las puertas con el sentido de giro para el que están previstas.

En el caso de que en las vías de evacuación exista algún obstáculo que durante el ejercicio dificulte la salida, será apartado por el alumnado, si fuera posible, de forma que no provoque caídas de las personas o deterioro del objeto.

En ningún caso ningún alumno ni alumna deberá volver atrás con el pretexto de buscar a hermanos o hermanas menores, amigos o amigas, objetos personales, etc.

En todo caso los grupos permanecerán siempre unidos sin disgregarse ni adelantar a otros, incluso cuando se encuentren en los lugares exteriores (en las zonas de seguridad) de concentración previamente establecidos, con objeto de facilitar al profesorado el control de los alumnos y alumnas.

continúa...

6

CAPÍTULO 6

PLAN DE ACTUACIÓN ANTE EMERGENCIAS

6. PLAN DE ACTUACIÓN ANTE EMERGENCIAS

6.2. Procedimiento de actuación ante emergencias

FICHA 6.2.29.

Instrucciones en caso de emergencia colectiva y para la realización de simulacros

...continuación

Instrucciones al alumnado

En caso de confinamiento:

Para realizar el confinamiento hay que conocer las zonas más protegidas del Centro (punto de confinamiento) en cada caso.

La señal de alarma será distinta de la de evacuación.

El alumnado dejará de hacer la tarea que les ocupaba y se centrará en la nueva situación de emergencia.

Actuarán siempre de acuerdo con las indicaciones de su profesor o profesora, y en ningún caso deberá seguir iniciativas propias.

Aquellos alumnos o alumnas que tengan encomendada unas funciones concretas por su profesor o profesora, se responsabilizarán de cumplirlas (cerrar ventanas, cerrar la puerta del aula, comprobar que no queda nadie, etc.) y de colaborar con el profesorado en mantener el orden. Los alumnos y alumnas no recogerán sus objetos personales, con el fin de evitar demoras. Entrar dentro del edificio si nos encontramos fuera.

El alumnado, que al sonar la señal de alarma se encuentre fuera del aula a la que pertenezca, en los aseos o en otros locales anexos, deberán incorporarse al aula más cercano, según su localización, en el momento de la emisión de la señal de alarma, confinarse en ella y en el espacio más resguardado del exterior (alejado de ventanas y puertas).

En el caso de que las aulas no sean seguras, el alumnado, siguiendo las indicaciones del profesor o profesora, se desplazará en fila india hasta otra ubicación en el edificio que sea considerada segura (punto de confinamiento) que previamente haya sido indicada. Si no se encontraban en su aula, buscarán a su grupo y se incorporan al mismo comunicándose al profesorado

Normas y recomendaciones:

Se explicará de forma clara y sencilla el procedimiento anterior. Como pautas clave que explicará que:

SI DETECTAS UNA EMERGENCIA:

- Informa rápidamente al Jefe de Emergencias.
- No pierdas la calma, no corras, no grites.
- Cierra puertas y ventanas si abandonas el lugar.
- Sigue la ruta de evacuación hasta la zona de encuentro.
- Si encuentras humo desplázate a ras de suelo.

SI LA SALIDA ESTÁ BLOQUEADA

- Permanece en el lugar colocando ropas húmedas en las ranuras de puertas y hazte ver por las ventanas.

6

CAPÍTULO 6

PLAN DE ACTUACIÓN ANTE EMERGENCIAS

6. PLAN DE ACTUACIÓN ANTE EMERGENCIAS

6.2. Procedimiento de actuación ante emergencias

FICHA 6.2.30.

Prestación de Primeras Ayudas

ALERTA

1. Ante un accidente individual, cualquier persona puede detectarlo y lo comunicará a los miembros del centro. Atiende el profesorado del aula o el personal del centro. Se asiste y se cura. Se comunica o no a la familia en función de su gravedad.

INTERVENCIÓN

2. Si la persona que atiende no controla la situación, alerta al Equipo de Primera Intervención (profesorado de guardia o personas designadas) y al Jefe o Jefa de Emergencias, o suplente en su caso. Se asiste y se cura y se comunica a los familiares.

ALARMA

2. Si es necesario, el Jefe o Jefa de Emergencias, o suplente en su caso, alerta al Equipo de primeros Auxilios (con formación en primeros auxilios) para que asista a la persona accidentada o enferma, y se avisará a la familia para que la traslade al Centro de Salud.

APOYO

3. Si es de mayor gravedad, el Jefe o Jefa de Emergencias, o suplente en su caso, avisará a la ambulancia (061), informará y recibirá a la ayuda externa (protocolo de emergencia 112) y avisará a los familiares indicándole la situación.
4. Finalmente, el Jefe o Jefa de Emergencia realizará el informe de registro en SÉNECA de comunicación de accidente correspondiente.

6 CAPÍTULO 6

PLAN DE ACTUACIÓN ANTE EMERGENCIAS

6. PLAN DE ACTUACIÓN ANTE EMERGENCIAS

6.2. Procedimiento de actuación ante emergencias

FICHA 6.2.31.

Protocolo o proceso operativo. Incendio

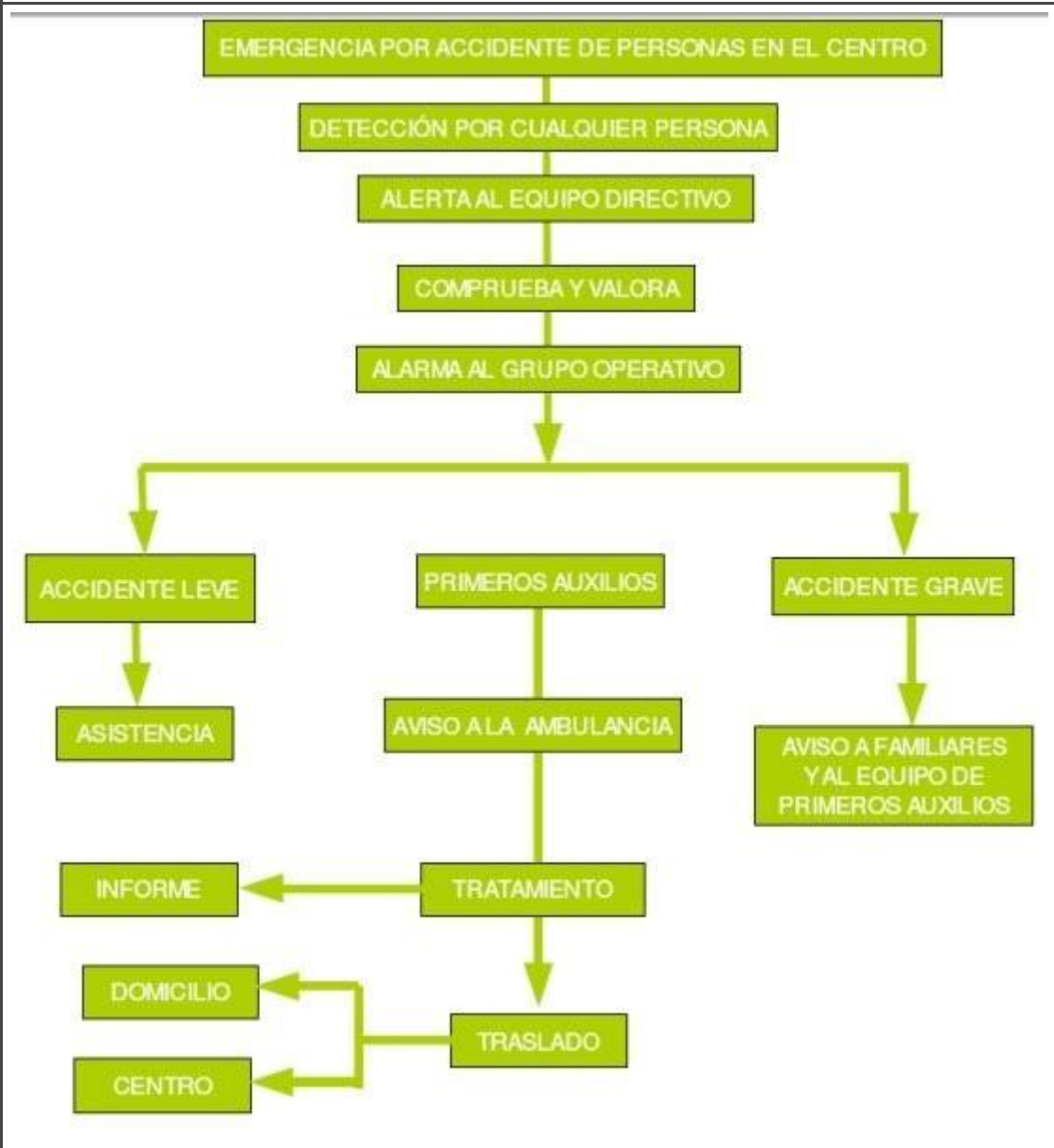

6 CAPÍTULO 6

PLAN DE ACTUACIÓN ANTE EMERGENCIAS

6. PLAN DE ACTUACIÓN ANTE EMERGENCIAS

6.2. Procedimiento de actuación ante emergencias

FICHA 6.2.32.

Modo de recepción de las Ayudas Externas

Ante una emergencia general o total es imprescindible comunicarse con el TELÉFONO DE EMERGENCIA 112, cuyo protocolo de notificación de la emergencia está en el Anexo II de formulario.

QUIÉN: Jefe o Jefa de Emergencia, (Director o Directora) o suplente	QUIÉN EFECTÚA LA LLAMADA: Jefe o Jefa de Emergencia o persona responsable del control de comunicaciones (Jefe o Jefa de Estudios o Secretario o Secretaria) por orden del Jefe de Emergencia
DÓNDE SE RECIBE: Se recibe en el lugar _____ indicado en el plano nº _ _ _ _ _	Acceso principal al centro
QUÉ vías de comunicación: por teléfono, fax, radio, etc.	Las expresadas en el capítulo 4: medios y recursos del centro.
CÓMO se establece la conexión y la recepción	Las expresadas en el capítulo 4: medios y recursos del centro.
Equipos previstos durante el periodo de transferencia a los equipos de apoyo externos	Los componentes expresados en el centro operativo.
Modo en que el Jefe o Jefa de Emergencia estará informado sobre el desarrollo de la emergencia	Se expresa en el protocolo de comunicación interfase del capítulo 7.

Información que comunicará al 112 o a los servicios de apoyo externo.

Dónde están situados los planos

Qué personas están en el interior del centro

Qué tipo de evacuación (parcial o total)

Cómo se ha producido la emergencia

Dónde se ha producido

Qué evolución ha seguido

Cuál es la zona en la que se recibe (área base).

Cuáles son los puntos o escenarios de riesgo principal (laboratorio o taller, depósitos de combustibles, cuartos de caldera, etc).

Cuáles son las zonas que puede utilizar como área base y área de socorro

Cuáles son los puntos de concentración y confinamiento

Otra información adicional específica.

Protocolo propio del centro

La ayuda externa posee una cualificación profesional y dispone de recursos que les capacitan para una intervención especializada cuando la organización y los medios operativos propios no han sido suficientes o no han sido capaces de mitigar y controlar el suceso. La organización de este Centro escolar ha de estar capacitada para atender cualquier suceso en el ámbito de la misma, con la limitación que impone derivar las actuaciones frente a las emergencias hacia los servicios de la Ayuda externa. No obstante, es preciso que la llamada, solicitando ayuda externa, se realice en determinadas condiciones para que se respondan con la eficacia deseada. La ayuda externa la componen de manera común los servicios siguientes:

A) Emergencias de Protección Civil:

Disponen de autoridad, medios de comunicación y capacidad como para preparar dispositivos de largo alcance frente a sucesos graves (catastróficos) o de localizar y poner a disposición recursos de cualquier tipo.

B) Bomberos:

Su intervención será requerida para la extinción de incendios y el rescate de víctimas y atrapados.

En general, se solicitará su participación siempre que sea necesaria para asegurar la integridad de las

personas.

C) Asistencia sanitaria:

Se demandará su presencia para atención primera o la evacuación de los heridos, el traslado e ingreso a centros hospitalarios, etc.

D) Policía Nacional / Guardia Civil:

Para el mantenimiento del orden público, el control de accesos, la protección de personas y bienes o para tareas propias como las de Policía Judicial.

E) Policía Local:

Se solicitará su presencia para el control del tráfico, el apoyo a la evacuación o cualquier otra tarea que precise de su colaboración. Pueden, si es necesario, realizar muchas de las tareas semejantes de los cuerpos y fuerzas del orden público.

En ocasiones, ejercen las tareas de enlace con otros servicios municipales.

6

CAPÍTULO 6

PLAN DE ACTUACIÓN ANTE EMERGENCIAS

6. PLAN DE ACTUACIÓN ANTE EMERGENCIAS

6.3. Identificación y funciones de la Unidad de Autoprotección. Equipos de emergencia

FICHA 6.3.1.

Componentes del Equipo Operativo del centro (Periodo lectivo y horario habitual de clase)

Responsabilidad	Nombre	Cargo
Jefe o Jefa de Emergencia	ROSARIO MEDINA GUERRERO	Director o Directora
Suplente	ENCARNACIÓN BOCANEGRA RODRÍGUEZ	
Jefe o Jefa de Intervención	NURIA ZAMORA LÓPEZ	Coordinador o Coordinadora de centro del I Plan Andaluz de Salud Laboral y Prevención de Riesgos Laborales
Suplente	SONIA BARROSO MORILLA	
Responsable del Control de Comunicaciones	ENCARNACIÓN BOCANEGRA RODRÍGUEZ	Secretario o Secretaria Subdirector o Subdirectora
Suplente		

6

CAPÍTULO 6

PLAN DE ACTUACIÓN ANTE EMERGENCIAS

6. PLAN DE ACTUACIÓN ANTE EMERGENCIAS

6.3. Identificación y funciones de la Unidad de Autoprotección. Equipos de emergencia

FICHA 6.3.2.

Control de Comunicaciones (Periodo lectivo y horario habitual de clase)

Responsabilidad	Nombre	Cargo
Responsable de Control de Comunicaciones		Secretario o Secretaria
Suplente		
Otros		

Funciones específicas del Responsable de Control de Comunicaciones:

Comunicar con los equipos de apoyo externo (Protección Civil 112) las incidencias que le indique el Jefe o Jefa de Emergencia.

Comunicar al Jefe o Jefa de Emergencia las instrucciones, recomendaciones e incidencias que reciba del equipo de apoyo externo (bomberos, policía o protección civil).

6

CAPÍTULO 6

PLAN DE ACTUACIÓN ANTE EMERGENCIAS

6. PLAN DE ACTUACIÓN ANTE EMERGENCIAS

6.3. Identificación y funciones de la Unidad de Autoprotección. Equipos de emergencia

FICHA 6.3.3.

Responsable de desconectar instalaciones y abrir y cerrar las puertas
(Periodo lectivo y horario habitual de clase)

Responsabilidad	Nombre	Cargo
Responsable o responsables de desconectar las instalaciones (gas, electricidad, agua, etc.)	MARÍA JESÚS RODRÍGUEZ MONTERO	MONITORA ESCOLAR
Responsable o responsables de abrir y cerrar las puertas del edificio o edificios		CONSERJE

Funciones

El Jefe o Jefa de Emergencias designará a una o varias personas, que se responsabilizarán de abrir y cerrar las puertas de acceso del edificio y desconectar las instalaciones generales.

Responsabilidad de desconectar las instalaciones. Preferiblemente ha de ser una persona que no sea responsable directamente de algún grupo de alumnado. Se recomienda que sea la persona que desempeñe funciones de mantenimiento, que tendrá acceso a las llaves y conocimiento de las instalaciones. La desconexión de las instalaciones se hará en el orden:

Gas.

Electricidad.

Suministro de gasóleo.

Agua, pero sólo en el caso de que el suministro a los hidrantes sea independiente de la red general.

Otras.

Responsabilidad de abrir y cerrar las puertas de acceso del edificio o edificios, en caso de evacuación y de confinamiento.

6 CAPÍTULO 6

PLAN DE ACTUACIÓN ANTE EMERGENCIAS

6. PLAN DE ACTUACIÓN ANTE EMERGENCIAS			
6.3. Identificación y funciones de la Unidad de Autoprotección.			
Equipos de emergencia			
FICHA 6.3.4.			
Equipos de Emergencia (Periodo lectivo y horario habitual de clase)			
Equipo		Nombre	Cargo
Equipo de Primera Intervención (EPI)	Jefe o Jefa de Intervención	NURIA ZAMORA LÓPEZ	Coordinador o coordinadora de centro del I Plan Andaluz de Salud Laboral y Prevención de Riesgos Laborales del Profesorado
	Profesorado de aula		
	Profesorado de guardia		
Equipo de Primeros Auxilios (EPA)	Persona designada	INMACULADA GUTIÉRREZ RUIZ	
	Persona designada	Rosario Medina Guerrero, Sonia Barroso Morilla, Encarnación Bocanegra Rodríguez	EQUIPO DIRECTIVO
Equipo de Ayuda a Personas con Discapacidad (EAPD)			
Edificio	Planta	* Persona designada	Nombre
INMACULADA GUTIÉRREZ RUIZ			
Equipo de Alarma y Evacuación (EAE)			
Ana Racero Cid, María Jesús Rodríguez Montero, Conserje			
* La designación de estos equipos se puede hacer de forma nominativa o indicando que se encargará de estas funciones el profesorado del aula, tutor o tutora, el profesorado de guardia, el profesorado que ocupe un aula determinada en esa planta, o el responsable de un servicio determinado (secretaría, conserjería, etc.)			
			continúa...

6

CAPÍTULO 6

PLAN DE ACTUACIÓN ANTE EMERGENCIAS

6. PLAN DE ACTUACIÓN ANTE EMERGENCIAS

6.3. Identificación y funciones de la Unidad de Autoprotección. Equipos de emergencia

FICHA 6.3.4.

Equipos de Emergencia (Periodo lectivo y horario habitual de clase)

...continuación

FUNCIONES GENERALES DE LOS EQUIPOS DE EMERGENCIA:

- Estar informados del riesgo general y particular correspondiente a las distintas zonas del edificio.
- Comunicar las anomalías que observen y verificar que sean subsanadas.
- Conocer las instalaciones, los medios de protección, los primeros auxilios y sus normas de empleo y uso.
- Cumplir las funciones específicas asignadas a cada uno de los equipos.

FUNCIONES ESPECÍFICAS:

Equipo de Primera Intervención (EPI)

Este equipo tiene una importante labor preventiva, ya que conocerán las normas fundamentales de la prevención de incendios. Combatirán los conatos de incendio con extintores portátiles u otros sistemas de extinción disponibles en su zona de actuación, sin correr riesgos innecesarios, para lo cual deben estar adecuadamente formados en conocimiento del fuego, métodos de extinción, agentes extintores, extintores portátiles, prácticas de extinción con extintores portátiles, operaciones en sistemas fijos de extinción BIEs (Boca de Incendio Equipada) y Plan de Actuación ante Emergencias. Actuarán siguiendo las instrucciones del Jefe o Jefa de Intervención al que informarán debidamente.

Funciones

- Prevenir los siniestros e intervenir de forma inmediata.
- Acudir inmediatamente al lugar donde se ha producido la emergencia para controlarla.
- Tomar las decisiones ajustadas al problema y adoptar las medidas para reducir sus consecuencias.
- Una vez detectado el siniestro, se dirigirán al punto de alarma y evaluarán sus condiciones. En caso de conato de incendio, lo sofocarán o tomarán las medidas de prevención necesarias con los medios manuales de extinción a su alcance.

Equipo de Alarma y Evacuación (EAE) Los miembros del Equipo de Alarma y Evacuación actuarán como responsable de planta, preferentemente, el que esté situado en el aula más próxima a la salida o escalera de evacuación, en el momento de la emergencia.

Funciones

- Garantizar el funcionamiento de la alarma.
- Ocuparse de la evacuación, o bien del confinamiento, completo o parcial, (dependerá de la situación) de todo el personal, de forma ordenada y controlada.
- El responsable de planta preparará la evacuación, entendiéndolo como tal la comprobación de que las vías de evacuación están expeditas. Designará la vía o vías de evacuación según la emergencia y las órdenes del Jefe o Jefa de Intervención. Dará las órdenes para el turno de salida. Verificará que no queda nadie en ninguna de las aulas, servicios, laboratorios, y demás dependencias de la planta. Evacuará la planta en último lugar. Una vez terminada la evacuación de la planta, dará parte al Jefe o Jefa de Intervención y al Jefe o Jefa de Emergencia.

Equipo de Ayuda a Personas con Discapacidad (EAPD)

Tendrá como función evacuar a las personas con discapacidad (temporal o definitiva). Deberán conocer el lugar donde se encuentra el alumnado con NEE (Necesidades Educativas Especiales), durante la jornada escolar y evacuarán a estas personas, actuando de forma coordinada con el Equipo de Alarma y Evacuación. Una vez finalizada la evacuación se dará parte al Jefe o Jefa de Intervención y de Emergencia.

continúa...

6

CAPÍTULO 6

PLAN DE ACTUACIÓN ANTE EMERGENCIAS

6. PLAN DE ACTUACIÓN ANTE EMERGENCIAS

6.3. Identificación y funciones de la Unidad de Autoprotección. Equipos de emergencia

FICHA 6.3.4.

Equipos de Emergencia (Periodo lectivo y horario habitual de clase)

...continuación

Equipo de Primeros Auxilios (EPA)

Su misión es prestar los primeros auxilios a las personas accidentadas durante una emergencia, para lo cual deberán estar adecuadamente formados y adiestrados.

Funciones

- Prestar los primeros auxilios a las personas lesionadas que hubiera en situación de emergencia.
- Valorar si la persona está gravemente herida y requiere su traslado.
- Informar de las posibles personas lesionadas en la evacuación y de la localización de los heridos (si los hubiera), informando de ello al responsable del control de las comunicaciones, para que sean atendidos por el personal especializado de los servicios externos de emergencia.

6

CAPÍTULO 6

PLAN DE ACTUACIÓN ANTE EMERGENCIAS

6. PLAN DE ACTUACIÓN ANTE EMERGENCIAS

6.4. Responsable de la puesta en marcha del Plan de Autoprotección

FICHA 6.4.

detección, alerta y activación del Plan

La decisión de activar el Plan será tomada por el Jefe o Jefa de Emergencia, o por su suplente, en caso de su ausencia. Jefe o Jefa de la Emergencia (o suplente en caso de ausencia de éste).

Responsabilidad	Nombre	Cargo	Teléfono
Jefe o Jefa de Emergencia	ROSARIO MEDINA GUERRERO	Director o Directora	657066835
Suplente	ENCARNACIÓN BOCANEGRA RODRÍGUEZ		

7

CAPÍTULO 7

INTEGRACIÓN EN NIVEL SUPERIOR

7. INTERFASE

7.1. Protocolo de notificación de emergencias

FICHA 7.1.

Protocolo de comunicación entre el centro y los servicios operativos externos

Ante una emergencia general o total es imprescindible comunicarse con el TELÉFONO DE EMERGENCIA 112, cuyo protocolo de notificación de la emergencia está en el Anexo II de formulario.

Protocolo propio del centro

Los protocolos de llamada están plastificados en el centro de comunicaciones del centro con los números de cada uno de los componentes del equipo de emergencia. En toda situación de emergencia el responsable de comunicaciones seguirá las pautas recogidas en el esquema / protocolo de actuación según cada situación.

Las instrucciones para la persona que está en el control de comunicaciones son:

- Mantener actualizado el directorio de teléfonos de emergencia.
- Tener siempre en lugar visible dicho directorio.

En caso de situación de emergencias el responsable de comunicaciones debe actuar de la siguiente manera:

- Llamar primero al 112 (Emergencias) y ellos se encargan de llamar a los medios que vean convenientes según el tipo de emergencia.
- Transmitirle al Jefe de Emergencia las indicaciones recibidas para que este actúe en consecuencia.
- Permanecer con tranquilidad en todo momento

7

CAPÍTULO 7

INTEGRACIÓN EN NIVEL SUPERIOR

7. INTERFASE

7.2. Protocolo de coordinación entre la dirección del Plan y Protección Civil

FICHA 7.2.

Coordinación entre el centro y los servicios externos

Todos los centros docentes, a excepción de los universitarios, y los servicios educativos sostenidos con fondos públicos, deberán enviar una copia del Plan de Autoprotección al Servicio competente en materia de Protección Civil y Emergencias del Ayuntamiento correspondiente, así como las modificaciones que cada año se produzcan en el mismo, de conformidad con lo dispuesto en el Acuerdo del Consejo de Gobierno, de 13 de octubre de 1999, por el que se determina la entrada en vigor del Plan Territorial de Emergencia de Andalucía, y en cumplimiento del Decreto 195/2007, de 26 de junio, por el que se establecen las condiciones generales para la celebración de espectáculos públicos y actividades recreativas de carácter ocasional y extraordinario que se celebren en Andalucía.

Protocolo propio del centro

Una vez aprobado el presente Plan de Autoprotección por el Consejo Escolar, se remite una copia al Servicio de Protección Civil y Emergencias del Ayuntamiento, para su integración en el Plan de Protección Civil de la localidad. Dado que el mencionado plan es un documento abierto a cambios y mejoras, cualquier modificación sustancial en el mismo será notificada al citado servicio del Ayuntamiento.

Una vez que el Centro ha solicitado ayuda a los Servicios de Ayuda Exterior y llegan al Centro reciben la información por parte del Jefe de Emergencias, se hacen cargo de la resolución de la emergencia.

La colaboración debe ser bidireccional. De Protección Civil con el Centro y del Centro con Protección Civil.

Del Centro con Protección Civil:

- Inspecciones del centro para conocerlo.
- Conocimiento de los equipos instalados en el mismo.
- Participación en los simulacros para lograr una coordinación efectiva
- Conocimiento del contenido del Plan de evacuación

De Protección Civil con el Centro:

- Organización del simulacro, para ofrecer un adiestramiento tanto al personal docente como al alumnado en caso de emergencia.
- Evaluación de efectividad del Plan de evacuación, análisis y proposición de mejoras (si en el caso se diesen).
- Colaboración en la formación, tanto teórica como práctica.

7

CAPÍTULO 7

INTEGRACIÓN EN NIVEL SUPERIOR

7. INTERFASE

7.3. Forma de colaboración entre la dirección del Plan y Protección Civil

FICHA 7.3.

Forma de colaboración entre el centro y los servicios operativos externos

Cuando una situación de emergencia pueda generar un riesgo de ámbito superior al propio de la actividad, el Plan Territorial de Emergencia de Andalucía establece para los distintos órganos que componen su estructura, las actuaciones que deben ejecutar en función de la gravedad, el ámbito territorial, los medios y los recursos a movilizar. Las fases que se contemplan en el PTE-A son:

Preemergencia: Se procede a la alerta de los Servicios Operativos Municipales y medios provinciales, ante un riesgo previsible, que podrían desencadenar una situación de emergencia.

Emergencia local: Se procede a la movilización de los Servicios Operativos Municipales que actúan de forma coordinada. La dirección de esta fase corresponde a la persona titular de la alcaldía.

Fase de emergencia provincial: Se requiere la movilización de alguno o todos los Grupos de Acción, pudiendo estar implicados medios Supraprovinciales de forma puntual. La dirección de esta fase corresponde a la persona responsable de la Delegación Provincial del Gobierno de la Junta de Andalucía.

Fase de emergencia regional: Habiéndose superado los medios y recursos de una provincia, se requiere para el control de la emergencia, la activación total del Plan Territorial de Emergencias de Andalucía. La dirección de esta fase corresponde a la persona titular de la Consejería de Gobernación.

declaración de interés nacional: Cuando la evolución o gravedad de la emergencia así lo requiera, la dirección del Plan podrá proponer al Gabinete de Crisis la solicitud de Declaración de Interés Nacional, ésta corresponde al titular del Ministerio del Interior. La dirección y coordinación corresponderá a la Administración General del Estado.

En cualquier caso, una vez que se ha realizado la transferencia de mando a los equipos de apoyo externos, la colaboración se puede centrar en:

Equipos previstos y ayuda que se puede prestar a los equipos de apoyo externos

Extintores, llaves, alarmas, señales, linternas, escaleras de mano.

Modo en que el Jefe o Jefa de Emergencia estará informado sobre el desarrollo de la emergencia

personalmente o con teléfono fijo o móvil.

Protocolo propio del centro

8

CAPÍTULO 8

IMPLANTACIÓN

8. IMPLANTACIÓN

8.1. Responsable de la implantación del Plan

FICHA 8.1.

Responsable de la implantación del Plan

Son necesarias una serie de acciones encaminadas a garantizar que los procedimientos de actuación previstos en el Plan de Autoprotección sean plenamente operativos, asegurando su actualización y adaptación a posibles modificaciones.

Es responsabilidad del titular de la actividad la implantación y mantenimiento del Plan de Actuación ante Emergencias, según los criterios establecidos en el Plan.

El titular de la actividad podrá ejercer la coordinación de las acciones necesarias para la implantación y mantenimiento del Plan de Autoprotección, delegando estas funciones en el coordinador o coordinadora de centro del Plan de Salud Laboral y Prevención de Riesgos Laborales.

Responsabilidad	Nombre	Cargo
Jefe o Jefa de Emergencia	ROSARIO MEDINA GUERRERO	Director o Directora
Suplente	ENCARNACIÓN BOCANEGRA RODRÍGUEZ	
Jefe o Jefa de Intervención	NURIA ZAMORA LÓPEZ	Coordinador o Coordinadora de centro del I Plan Andaluz de Salud Laboral y Prevención de Riesgos Laborales
Suplente	SONIA BARROSO MORILLA	

8

CAPÍTULO 8 IMPLANTACIÓN

8. IMPLANTACIÓN

8.2. Programa de formación y capacitación de la Unidad de Autoprotección

FICHA 8.2. Plan de formación

La base de la eficacia del Plan de Autoprotección está en la organización y preparación de los equipos que tienen que intervenir en la emergencia. Para ello se establece el siguiente programa de formación y capacitación para el personal con participación activa en este Plan. Es necesario, a principio de curso, dar formación a:

- A los miembros del equipo directivo.
- Al coordinador o coordinadora de centro Plan de Salud Laboral y PRL.
- A los equipos de emergencia.

Formación que se propone

Formación del equipo directivo:

- Complimentación Plan Autoprotección.

Formación del coordinador o coordinadora:

- Complimentación Plan Autoprotección.
- Preparación ante diferentes situaciones de emergencia.

Formación del equipo de primeros auxilios:

- Primeros auxilios y actuación en situaciones de emergencia.

Formación a los equipos de emergencia:

- Actuación y funciones a desempeñar ante diferentes situaciones de emergencia.

Calendario previsto

Durante todo el curso (preferentemente al inicio del segundo trimestre).

Curso solicitado

Fecha

Se deberá formular la solicitud de actividad formativa al Centro de Profesorado correspondiente, para todas y cada una de las necesidades formativas detectadas e incluirlas en el Plan de Centro y en el Plan de Formación.

Centro de Profesorado al que se solicita

8

CAPÍTULO 8 IMPLANTACIÓN

8. IMPLANTACIÓN

8.3. Programa de formación e información a las personas del centro

FICHA 8.3.

Formación e información a las personas del centro

La base de la eficacia del Plan de Autoprotección está en la organización y preparación. Para ello es conveniente que todas las personas del centro tenga la formación e información necesaria para llevar a cabo el proceso descrito en este Plan de Autoprotección. A principio de curso se dará la formación e información con los temas siguientes y en las fechas:

Actuación	Fechas
Redacción y entrega de consignas de prevención y actuación en caso de emergencia para el personal del centro (alumnado, profesorado y P.A.S.) o servicio educativo.	
Redacción y entrega de consignas de prevención y actuación en caso de emergencia para los componentes de los Equipos de Emergencia.	
Reuniones informativas para todo el personal del centro.	
Actuación	Fechas
Primera reunión con el claustro del centro. Tema a tratar "Plan de autoprotección: Pautas a seguir en caso de emergencia"	
Reunión con el claustro del centro. Tema a tratar "Plan de formación. Calendario de actividades formativas y reparto de responsabilidades"	
Reunión con los Equipos de Emergencia. Tema a tratar "Realización del simulacro"	
Otros	

Orientaciones:

8

CAPÍTULO 8

IMPLANTACIÓN

8. IMPLANTACIÓN

8.4. Programa de formación de información general a los visitantes del centro

FICHA 8.4.

Información a las personas visitantes y usuarios

Para que todas las personas visitantes del centro dispongan de la información necesaria en prevención y Autoprotección para la actuación ante una emergencia, a principio de curso se dará información con la confección y colocación de:

Actuación	Fechas
Redacción y colocación de consignas de prevención y actuación en caso de emergencia para los visitantes y usuarios del centro	
Confección y colocación de carteles "usted está aquí"	
Reuniones informativas para todo el personal del centro.	
Otros	

Orientaciones:

8

CAPÍTULO 8 IMPLANTACIÓN

8. IMPLANTACIÓN

8.5. Señalización y normas para la actuación de visitantes

FICHA 8.5.1.

Información preventiva

Las señales de seguridad son el sistema de protección colectiva utilizado para preservar a las personas, de determinados riesgos, que no han podido ser eliminados por completo, y que permite identificar y localizar los mismos, así como los mecanismos e instalaciones de protección y de auxilio, en caso de emergencia. La Señalización de seguridad proporciona una indicación o una obligación, relativa a la seguridad o a la salud en el trabajo, mediante una señal en forma de panel, un color, una señal luminosa, acústica, una comunicación verbal o una señal gestual, etc., según proceda.

Señal de Advertencia. Símbolo gráfico que avisa de la existencia de un peligro. Tiene forma triangular, con el pictograma negro sobre fondo amarillo y bordes negros.

Señal de Obligación. Símbolo gráfico que impone la observancia de un comportamiento determinado. Tiene forma redonda, con el pictograma blanco sobre fondo azul.

Señal de Prohibición. Símbolo gráfico que no permite un comportamiento susceptible de provocar un peligro. Tiene forma redonda, con el pictograma negro sobre fondo blanco, bordes y banda (transversal descendente de izquierda a derecha) rojos.

Señal de Salvamento o Socorro. Indicación relativa a salidas de socorro o primeros auxilios o los dispositivos de salvamento. Están concebidas para advertirnos del lugar donde se encuentran las salidas de emergencia, lugares de primeros auxilios o de llamadas de socorro, emplazamiento para lavabos o luchas de descontaminación. Tienen forma rectangular o cuadrada y pictograma blanco sobre fondo verde.

Señales relativas a los equipos de lucha contra incendios. Están concebidas para indicarnos la ubicación donde se encuentran los dispositivos o instrumentos de lucha contra incendios, como extintores, mangueras, etc. Su característica es forma rectangular o cuadrada.

Pictograma blanco sobre fondo rojo.

Se señalarán convenientemente los lugares o espacios que pusieran ser escenarios de riesgo (ubicación de depósito de gas, gasoil y canalizaciones de los mismos, instalaciones que conlleven riesgos potencial, las cuales deberán estar convenientemente señalizadas.

Es preceptivo señalar con las señales de seguridad: obligación, advertencia, prohibición, salvamento y extinción de incendios, las zonas o lugares que luego vayan a contemplarse en la planimetría, al objeto que puedan servir de aviso e información a todos los miembros de la comunidad educativa.

Esta se cumplimentará por cada planta y edificio del centro.

Número total de edificios del centro

3

Edificio

PRINCIPAL

Número

1

PLANTA

Señalización de seguridad
Tipo de instalación o dependencia

Tipo de señal (obligación,
advertencia,...)

Señales de seguridad específicas del centro por plantas (escriba la información con los mismos items indicados en la fila anterior):

Edificio	GIMNASIO	Número	2
PLANTA	Señalización de seguridad Tipo de instalación o dependencia	Tipo de señal (obligación, advertencia,...)	
Señales de seguridad específicas del centro por plantas (escriba la información con los mismos items indicados en la fila anterior):			

Edificio	COMEDOR	Número	3
PLANTA	Señalización de seguridad Tipo de instalación o dependencia	Tipo de señal (obligación, advertencia,...)	
<p>Señales de seguridad específicas del centro por plantas (escriba la información con los mismos items indicados en la fila anterior):</p>			

8

CAPÍTULO 8

IMPLANTACIÓN

8. IMPLANTACIÓN

8.5. Señalización y normas para la actuación de visitantes

FICHA 8.5.2.

Información preventiva

Es útil elaborar notas informativas preventivas sobre las normas y recomendaciones, así como las instrucciones a seguir para los distintos riesgos detectados por el centro. Estos anuncios, carteles, pictogramas, mapas conceptuales, señal de "Usted está aquí", etc., están colocados en sitios visibles para que puedan ser seguidos por todas las personas usuarias del centro, en caso de producirse una emergencia. La situación de las señales es:

Esta se cumplimentará por cada planta y edificio del centro.

Edificio	PRINCIPAL	Número	1
Señalización de seguridad		Tipo de señal	
Señales de seguridad específicas del centro (escriba la información con los mismos items indicados en la fila anterior): CARTEL ---]) Normas y recomendaciones generales en caso de incendio CARTEL ---]) Cartel de "Usted está aquí"			

Edificio	GIMNASIO	Número	2
Señalización de seguridad		Tipo de señal	
Señales de seguridad específicas del centro (escriba la información con los mismos items indicados en la fila anterior): CARTEL ---]) Normas y recomendaciones generales en caso de incendio CARTEL ---]) Cartel de "Usted está aquí"			

Edificio	COMEDOR	Número	3
Señalización de seguridad		Tipo de señal	
Señales de seguridad específicas del centro (escriba la información con los mismos items indicados en la fila anterior):			
CARTEL ---]) Normas y recomendaciones generales en caso de incendio			
CARTEL ---]) Cartel de "Usted está aquí"			

8

CAPÍTULO 8 IMPLANTACIÓN

8. IMPLANTACIÓN

8.6. Programa de dotación y adecuación

FICHA 8.6.

Programa de dotación y adecuación de medios y recursos

Una vez identificados los peligros del centro y efectuada la valoración de los diferentes riesgos que éstos puedan ocasionar, y habiendo tenido en cuenta la información general disponible sobre el centro, el análisis histórico de incidentes y las revisiones e inspecciones de seguridad sobre las instalaciones, se está en condiciones de programar la adecuación y dotación de medios materiales y recursos insuficientes en materia de seguridad y protección para las personas, bienes y/o medio ambiente que el centro pueda presentar.

Con ello habrá que elaborar un Programa de dotación y adecuación de medios materiales y recursos. Será importante establecer unas prioridades según la importancia de las carencias encontradas.

Es importante recordar que el Plan de Autoprotección del edificio debe hacerse con los medios técnicos y humanos de que se disponen en ese momento, e ir revisándolo progresivamente, para dotar o adecuar, los medios y recursos que presenten deficiencias.

El registro informático del Plan de carencias no es un informe de situación o de diagnóstico que sirva para solicitar medidas correctoras necesarias para la adecuación del centro a la reglamentación en vigor.

Carencia detectada	Dotación o adecuación	Calendario previsto
Observaciones del centro (Especificar edificios y plantas y escriba la información con los mismos items indicados en la fila anterior):		

9

CAPÍTULO 9

MANTENIMIENTO

9. MANTENIMIENTO

9.1. Programa de reciclaje de formación e información

FICHA 9.1.

Programa de reciclaje

Los centros y servicios educativos suelen tener movilidad y cambios de las personas en cada curso escolar. Para que el Plan de Autoprotección sea eficaz y esté siempre vivo, es conveniente contemplar un programa de reciclaje, incluido en el plan de formación del centro para todas las personas que formen parte del centro. Es necesario, a principio de curso, dar formación a:

- A los miembros del equipo directivo.
- Los equipos de emergencia.
- Alumnado, profesorado y P.A.S.

Necesidad detectada	Calendario previsto
<p>Aportaciones del centro (escriba la información con los mismos items indicados en la fila anterior):</p> <ul style="list-style-type: none"> - Formación de Prevención de Riesgos Laborales por parte del Coordinador y del personal del centro que lo solicite. - Transmisión, por parte del Equipo Directivo y/o Coordinador PAE, de la información básica necesaria al alumnado y a todo el personal docente y no docente mediante la celebración de al menos una reunión informativa que tutores/as trasladarán a su alumnado. 	

9

CAPÍTULO 9

MANTENIMIENTO

9. MANTENIMIENTO

9.2. Programa de sustitución de medios y recursos

FICHA 9.2.2.

Programa de mantenimiento de instalaciones de riesgo

El Real Decreto 393/2007, de 23 de marzo, obliga al establecimiento de un Programa de mantenimiento preventivo de las instalaciones de riesgo, que garantice el control de las mismas, así como la recopilación de la documentación escrita donde queden reflejadas las medidas de seguridad y las inspecciones realizadas. Este Informe se cumplimentará a través de la aplicación informática Séneca, respecto de los datos que la normativa vigente exige, e incluirá la fecha de la última revisión, la empresa acreditada que la realizó, en su caso, y el informe favorable (o desfavorable) emitido por la misma.

En el apartado del Anexo IV, se incluyen numeradas, a modo de informe, copias de estas fichas.

(1) La información ampliada sobre las empresas (incluido el nombre) se introducirá en el campo de Observaciones Empresas de este mismo formulario

Fecha de licencia de apertura y ocupación del centro					
Productos peligrosos que se almacenan o procesan	Tipo	Cantidad anual		Empresa autorizada para la retirada de residuos (1)	
					Informe de la empresa que revisa la instalación
Tipo de instalación	Fecha de instalación reforma o modificación	Fecha de la última revisión / inspección	Fecha de la siguiente revisión / inspección	Empresa acreditada (1)	Informe favorable
Eléctrica y de los diferentes equipos eléctricos					<input type="checkbox"/>
Grupo o grupos electrógenos y SAI					<input type="checkbox"/>
Línea de media tensión					<input type="checkbox"/>
Gas ciudad					<input type="checkbox"/>
Propano					<input type="checkbox"/>
Gasoil					<input type="checkbox"/>
Otros depósitos de combustibles					<input type="checkbox"/>
Sala de calderas					<input type="checkbox"/>
Sistema contra incendios de la campana o campanas extractoras de la cocina					<input type="checkbox"/>
Centro de transformación eléctrico propio del centro educativo					<input type="checkbox"/>
Equipo de bombeo y aljibe o depósito de agua					<input type="checkbox"/>

Contenedores para depositar residuos químicos					<input type="checkbox"/>
Contenedores para depositar residuos biológicos					<input type="checkbox"/>
Contenedores de pilas y acumuladores					<input type="checkbox"/>
					continúa...

9

CAPÍTULO 9

MANTENIMIENTO

9. MANTENIMIENTO

9.2. Programa de sustitución de medios y recursos

FICHA 9.2.2.

Programa de mantenimiento de instalaciones de riesgo

...continuación

				Informe de la empresa que revisa la instalación	
Tipo de instalación	Fecha de instalación reforma o modificación	Fecha de la última revisión / inspección	Fecha de la siguiente revisión / inspección	Empresa acreditada (1)	Informe favorable
Contenedores para depositar otro tipo de residuos del Centro					<input type="checkbox"/>
Conductos de ventilación artificial, y los utilizados en instalaciones de interior: cabinas de pintura, almacenamientos interiores, zonas de barnizado, secado, etc)					<input type="checkbox"/>
Ascensores, montacargas y elevadores					<input type="checkbox"/>
desinfección, desratización y desinsección					<input type="checkbox"/>
Campanas extractoras de gases					<input type="checkbox"/>
declaración de pozo de agua subterráneo					<input type="checkbox"/>
Cerramiento de seguridad del pozo subterráneo					<input type="checkbox"/>
Otras instalaciones que requiera supervisión periódica					<input type="checkbox"/>
Energía solar térmica					<input type="checkbox"/>
Energía solar fotovoltaica					<input type="checkbox"/>
Revisión de cubierta del edificio o edificios					<input type="checkbox"/>
Observaciones sobre las empresas					
Aportaciones del centro					

9

CAPÍTULO 9

MANTENIMIENTO

9. MANTENIMIENTO

9.2. Programa de sustitución de medios y recursos

FICHA 9.2.3.

Programa de mantenimiento de instalaciones de protección

En el apartado del Anexo IV, se incluyen numeradas, a modo de informe, copias de estas fichas.

(1) La información ampliada sobre las empresas (incluido el nombre) se introducirá en el campo de Observaciones Empresas de este mismo formulario

Informe de la empresa que revisa la instalación

Tipo de instalación	Fecha de instalación reforma o modificación	Fecha de la última revisión / inspección	Fecha de la siguiente revisión / inspección	Empresa acreditada (1)	Informe favorable
Extintores de incendios					<input type="checkbox"/>
detectores de humo					<input type="checkbox"/>
Presión de las bocas de incendio equipadas (BIEs). Hidrantes					<input type="checkbox"/>
Sistema contra incendios (equipos de mangueras, rociadores, etc)					<input type="checkbox"/>
Extinción automática de incendios					<input type="checkbox"/>
Alumbrado de emergencia, señalización y pulsadores de alarma					<input type="checkbox"/>
Sistemas de seguridad y alarmas					<input type="checkbox"/>
Sistemas de alarma antirrobo					<input type="checkbox"/>
Otras instalaciones que requiera supervisión periódica					<input type="checkbox"/>
Observaciones Empresas					
Aportaciones del centro					

9

CAPÍTULO 9

MANTENIMIENTO

9. MANTENIMIENTO

9.3. Programa de ejercicios de simulacros

FICHA 9.3.1.

Realización de simulacros. Guía de simulacro

Realización de simulacros de evacuación (o de confinamiento) de emergencia.

El informe del simulacro de evacuación o de confinamiento, se cumplimentará, según el modelo del Anexo IV, y se anotará en la aplicación informática Séneca. Asimismo, se incluirá en la Memoria final del Centro. La participación en los simulacros es obligatoria para todo el personal que esté presente en el centro, o en el servicio educativo, en el momento de su realización. Los simulacros de evacuación, o de confinamiento, deberán realizarse obligatoriamente, al menos, uno cada curso escolar en horario lectivo y/o máxima ocupación y, por regla general, sin contar con ayuda externa de los Servicios de Protección Civil o de Extinción de Incendios, sin perjuicio de que el personal dependiente de los citados servicios pueda asistir como observador durante la realización de los simulacros.

Los simulacros de evacuación, o de confinamiento, no deben hacerse simulando situaciones reales de emergencia que impliquen el uso de elementos peligrosos, tales como botes de humo, bengalas u otros, salvo que el ejercicio sea una iniciativa de los Servicios Locales de Protección Civil o Extinción de Incendios, o bien haya sido diseñado y preparado por aquellos, se realice bajo su total supervisión y control, y el Centro cuente con la previa autorización de la Delegación Provincial de la Consejería de Educación, cumplimentando el correspondiente informe del Anexo IV.

Con antelación suficiente a la realización de un simulacro de evacuación, o de confinamiento, la dirección del centro debe comunicarlo a los Servicios Locales de Protección Civil, Extinción de Incendios y Policía Local, a fin de evitar alarmas innecesarias entre la ciudadanía.

En la semana previa a la realización de un simulacro de evacuación, o de confinamiento, la dirección del centro informará a la comunidad educativa acerca del mismo, a fin de evitar alarmas innecesarias, sin indicar el día ni la hora previstos.

Con posterioridad a la realización del simulacro, el profesorado y todo el personal del centro, deberá volver a la normalidad de sus clases y tareas. Los centros docentes y los servicios educativos, elaborarán un informe donde se recojan las incidencias del mismo. La dirección del centro deberá comunicar a los Servicios de Protección Civil y Extinción de Incendios las incidencias graves observadas durante el simulacro que puedan afectar al normal desempeño de sus funciones en caso de emergencia, asimismo, y en ese caso, se remitirá a la Delegación Provincial de la Consejería Educación.

Todos los centros docentes y servicios educativos revisarán periódicamente los medios disponibles para intervenir en caso de emergencia (extintores, alarmas, BIEs, lámparas de emergencia, sistemas automáticos de detección, aviso y extinción de incendios, etc.). Dichas revisiones se efectuarán por empresas homologadas y acreditadas según la normativa vigente. Conocerán la fecha y hora del simulacro la dirección del centro, el Jefe o Jefa de Intervención, el de Control de comunicaciones y el controlador u observador del simulacro, y se garantizará que son atendidas debidamente todas las personas con discapacidad.

Realización de simulacros de	Fecha de la última realización	Calendario previsto
Aportaciones del centro a la planificación del simulacro (escriba la información con los mismos items indicados en la fila anterior):		

9

CAPÍTULO 9

MANTENIMIENTO

9. MANTENIMIENTO

9.3. Programa de ejercicios de simulacros

FICHA 9.3.2.

Instrucciones en caso de emergencia colectiva y para la realización de simulacros

El profesorado seguirá las indicaciones, establecidas en las reuniones previas a los simulacros, del Jefe o Jefa de Emergencia y del Coordinador o coordinadora de centro del I Plan Andaluz de Salud Laboral y Prevención de Riesgos Laborales del Profesorado

En caso de evacuación:

El profesorado no incurrirá en comportamientos que puedan detonar precipitación o nerviosismo, evitando que esta actitud pudiera transmitirse al alumnado, con las consecuencias negativas que ello llevaría aparejadas.

El profesor o profesora de cada aula será el único responsable de conducir y tranquilizar al alumnado en la dirección de salida prevista, manteniendo el orden, eliminando obstáculos si los hubiere, y evitando que el grupo se disgregue, incluso en el punto de encuentro.

Cada profesor o profesora, en su aula, organizará la estrategia de su grupo, encargando a algunos alumnos y alumnas la realización de funciones concretas como cerrar ventanas, contar al alumnado, controlar que no lleven objetos personales, apagar las luces, cerrar la puerta una vez que hayan salido todos y todas de clase, etc.

El profesorado seguirá las instrucciones en cuanto a orden de salida y se dirigirá a al punto de concentración, previamente establecido en la reunión preparatoria del simulacro, y contarán a los alumnos y alumnas para confirmar la correcta evacuación del aula.

Se designarán a una o varias personas que se encarguen de evacuar a las personas con discapacidad o dificultades motrices permanentes y/o transitorias (pierna escayolada, esguince de tobillo, etc) si las hubiera. El profesor esperará la llegada del equipo de apoyo a personas con necesidades educativas especiales.

En caso de confinamiento:

Para realizar el confinamiento hay que conocer las zonas más protegidas del Centro (punto de confinamiento) en cada caso.

La señal de alarma será distinta de la de evacuación.

Entrar dentro del edificio si nos encontramos fuera.

Trasladarse a las aulas y confinarse en ellas y en el espacio más resguardado del exterior (alejado de ventanas y puertas).

En el caso de que las aulas no sean seguras, el alumnado se desplazará en fila india hasta otra ubicación en el edificio que sea considerada segura (punto de confinamiento) que previamente haya sido indicada.

Normas y recomendaciones:

continúa...

9

CAPÍTULO 9

MANTENIMIENTO

9. MANTENIMIENTO

9.3. Programa de ejercicios de simulacros

FICHA 9.3.2.

Instrucciones en caso de emergencia colectiva y para la realización de simulacros

...continuación

Instrucciones al alumnado

En caso de evacuación:

El alumnado dejará de hacer la tarea que les ocupaba y se centrará en la nueva situación de emergencia.

Actuarán siempre de acuerdo con las indicaciones de su profesor o profesora, y en ningún caso deberá seguir iniciativas propias.

Aquellos alumnos o alumnas que tengan encomendada unas funciones concretas por su profesor o profesora, se responsabilizarán de cumplirlas (cerrar ventanas, cerrar la puerta del aula, comprobar que no queda nadie, etc.) y de colaborar con el profesorado en mantener el orden.

Los alumnos y alumnas no recogerán sus objetos personales, con el fin de evitar demoras.

El alumnado, que al sonar la señal de alarma se encuentre fuera del aula a la que pertenezca, en los aseos o en otros locales anexos, deberán incorporarse al grupo más cercano, según su localización, en el momento de la emisión de la señal de alarma, y en el exterior buscarán a sus grupo y se incorporan al mismo comunicándoselo a su profesor.

Todos los movimientos deberán realizarse de prisa, pero sin correr, sin atropellar, ni empujar a los demás.

Ningún alumno ni alumna deberá detenerse junto a las puertas de salida.

El alumnado deberá realizar este ejercicio en silencio y con sentido del orden y ayuda mutua, para evitar atropellos y lesiones, ayudando a los que tengan dificultades o sufran caídas.

Los alumnos y alumnas deberán realizar esta práctica de evacuación respetando el mobiliario y equipamiento escolar y utilizando las puertas con el sentido de giro para el que están previstas.

En el caso de que en las vías de evacuación exista algún obstáculo que durante el ejercicio dificulte la salida, será apartado por el alumnado, si fuera posible, de forma que no provoque caídas de las personas o deterioro del objeto.

En ningún caso ningún alumno ni alumna deberá volver atrás con el pretexto de buscar a hermanos o hermanas menores, amigos o amigas, objetos personales, etc.

En todo caso los grupos permanecerán siempre unidos sin disgregarse ni adelantar a otros, incluso cuando se encuentren en los lugares exteriores (en las zonas de seguridad) de concentración previamente establecidos, con objeto de facilitar al profesorado el control de los alumnos y alumnas.

Normas y recomendaciones:

continúa...

9

CAPÍTULO 9

MANTENIMIENTO

9. MANTENIMIENTO

9.3. Programa de ejercicios de simulacros

FICHA 9.3.2.

Instrucciones en caso de emergencia colectiva y para la realización de simulacros

...continuación

Instrucciones al alumnado

En caso de confinamiento:

Para realizar el confinamiento hay que conocer las zonas más protegidas del Centro (punto de confinamiento) en cada caso.

La señal de alarma será distinta de la de evacuación.

El alumnado dejará de hacer la tarea que les ocupaba y se centrará en la nueva situación de emergencia.

Actuarán siempre de acuerdo con las indicaciones de su profesor o profesora, y en ningún caso deberá seguir iniciativas propias.

Aquellos alumnos o alumnas que tengan encomendada unas funciones concretas por su profesor o profesora, se responsabilizarán de cumplirlas (cerrar ventanas, cerrar la puerta del aula, comprobar que no queda nadie, etc.) y de colaborar con el profesorado en mantener el orden.

Los alumnos y alumnas no recogerán sus objetos personales, con el fin de evitar demoras.

Entrar dentro del edificio si nos encontramos fuera.

El alumnado, que al sonar la señal de alarma se encuentre fuera del aula a la que pertenezca, en los aseos o en otros locales anexos, deberán incorporarse al aula más cercano, según su localización, en el momento de la emisión de la señal de alarma, confinarse en ella y en el espacio más resguardado del exterior (alejado de ventanas y puertas).

En el caso de que las aulas no sean seguras, el alumnado, siguiendo las indicaciones del profesor o profesora, se desplazará en fila india hasta otra ubicación en el edificio que sea considerada segura (punto de confinamiento) que previamente haya sido indicada. Si no se encontraban en su aula, buscarán a su grupo y se incorporan al mismo comunicándose al profesorado

Normas y recomendaciones:

9

CAPÍTULO 9

MANTENIMIENTO

9. MANTENIMIENTO

9.4. Programa de revisión y actualización de documentación

FICHA 9.4.1.

Mantenimiento y actualización del Plan

Actuación	Fecha	
	Efectuada con fecha	Fecha de la próxima revisión
Reunión de constitución de la Comisión de Salud Laboral y Prevención de Riesgos Laborales		
Reunión de la Comisión de Salud Laboral y Prevención de Riesgos Laborales (trimestral, etc)		
Revisión del nombramiento del coordinador o coordinadora del I Plan de Salud Laboral y PRL		
EL PLAN DE AUTOPROTECCIÓN		
Aprobación por el Consejo Escolar		
Envío a los Servicios Locales de Protección Civil		
Actividades formativa realizada relacionada con el Plan de Autoprotección		
Modificación del Plan	15/08/2021	
Aportaciones del centro:		

9

CAPÍTULO 9

MANTENIMIENTO

9. MANTENIMIENTO

9.4. Programa de revisión y actualización de documentación

FICHA 9.4.2.

Mantenimiento de la documentación

	Fecha	
Actuación	Efectuada con fecha	Fecha de la próxima revisión
Inventario de los factores que influyen sobre el riesgo potencial		
Inventario de los medios técnicos de protección		
Confeción de planos		
Elaboración del Plan de Autoprotección y planes De actuación		
Incorporación de los medios técnicos previstos para ser utilizados en los planes de actuación (alarmas, señalización, etc.)		
Redacción y entrega de consignas de prevención y actuación en caso de emergencia para el personal del centro (alumnado, profesorado y P.A.S.) y los usuarios del mismo		
Redacción y entrega de consignas de prevención y actuación en caso de emergencia para los componentes de los Equipos de Emergencia		
Reuniones informativas para todo el personal del centro		
Selección, formación y adiestramiento de los componentes de los Equipos de Emergencia		
Actuación	Efectuada con fecha	Fecha de la próxima revisión
Primera reunión con el Claustro del centro. Tema a tratar "Plan de autoprotección: Pautas a seguir en caso de emergencia"		
Reunión con el Claustro del centro. Tema a tratar "Plan de formación. Calendario de actividades formativas y reparto de responsabilidades"		
Reunión con los Equipos de Emergencia. Tema a tratar "Realización del simulacro"		
Aportaciones del centro:		
Orientaciones		

9

CAPÍTULO 9

MANTENIMIENTO

9. MANTENIMIENTO**9.5. Programa auditorias e inspecciones****FICHA 9.5.**

Auditorías e inspecciones

En el apartado del Anexo IV, se incluyen numeradas, a modo de informe, copias de estas fichas

Auditorías e inspecciones técnicas realizadas

Informe de la empresa acreditada

Aportaciones del centro (escriba la información con los mismos items indicados en la fila anterior):

A1 ANEXO 1

DIRECTORIO DE COMUNICACIONES

ANEXO I. DIRECTORIO DE COMUNICACIONES	
Directorio telefónico	
Teléfono de Emergencias	112
Urgencias Sanitarias	061
Protección Civil	
Policía Local	092
Policía nacional	091
Bomberos	080
Guardia Civil	062
Cruz Roja	902 22 22 92
Hospital	
Centro de Salud	
Urgencia toxicológica	915 62 04 20
Equipo Operativo	
Jefe o Jefa de Emergencias	ROSARIO MEDINA GUERRERO
Suplente	ENCARNACIÓN BOCANEGRA RODRÍGUEZ
Jefe o Jefa de Intervención	NURIA ZAMORA LÓPEZ
Suplente	SONIA BARROSO MORILLA
Encargado o Encargada de Comunicaciones	ENCARNACIÓN BOCANEGRA RODRÍGUEZ
Suplente	
Teléfonos de interés	
Empresa responsable del sistema la alarma	
Ambulancias	
Ayuntamiento	
Compañía eléctrica	
Compañía de agua	
Compañía de gas	
Otros teléfonos de interés	

A2 ANEXO 2

FORMULARIOS

ANEXO II. FORMULARIOS	
FORMULARIO PARA LA RECEPCIÓN DE AMENAZA DE BOMBA	
Recomendaciones: Permanezca con tranquilidad Intente alargar, lo máximo posible la conversación, con el fin de recibir el mayor número de datos posibles de la persona con la que habla.	
TEXTO ÍNTEGRO DEL MENSAJE RECIBIDO	
¿Cuándo hará explosión?	
¿Dónde está colocado el explosivo?	
¿Puso usted la bomba?	
¿Por qué la puso?	
¿Por qué llama?	
¿Contra qué va la bomba?	
Nº de teléfono en el que se recibe la llamada	Duración
DATOS de LA PERSONA QUE LLAMA	
Sexo	Edad
Nacionalidad	
Acento regional	Tartamudez
Modo de hablar	
Ebriedad	
RUIDOS AMBIENTALES	
Bar <input type="checkbox"/>	Tráfico callejero <input type="checkbox"/>
Música <input type="checkbox"/>	Conversaciones <input type="checkbox"/>
Cabina telefónica <input type="checkbox"/>	Animales <input type="checkbox"/>
Máquinas <input type="checkbox"/>	Megafonías <input type="checkbox"/>
Otros ruidos <input type="checkbox"/>	Observaciones

A2 ANEXO 2

FORMULARIOS

ANEXO II. FORMULARIOS		
FORMULARIO PARA LA NOTIFICACIÓN DE EMERGENCIAS		
Solicitud de ayuda exterior. Para la comunicación con el 112, el protocolo habitual de preguntas y respuestas es el siguiente.		
Está llamando el centro o servicio educativo.....situado en la C/..... En desde el teléfono (*)		
(*) (Indicar otro número si se llama por ejemplo desde un móvil)		
SE HA PRODUCIDO	Un incendio	
	Un accidente o enfermedad súbita del profesora	
	Un accidente o enfermedad súbita del profesorado	
EN	Sótano	
	Planta baja	
	Planta primera	
	Planta segunda	
	Patio	
	Comedor	
	Otros	
Afecta a	Instalación eléctrica	
	Maquinaria (especificar cuál)	
	Calderas	
	Otros	
HAY / NO HAY ATRAPADOS / HERIDOS (CUÁNTOS)	Atrapados	
	Quemados	
	Intoxicados	
	Fallecidos	
	Otros	
HA TENIDO LUGAR A LA HORA		
LOS ESCENARIOS DE RIESGO SON		
PUEDE AFECTAR A	Edificios del entorno	
	Otros	
EN EL CENTRO ESTÁN	Nombre del Jefe de Emergencia (Director o Directora)	ANA RACERO CID
	Nº total de personas en el centro	
	Nº total de personas discapacitadas	
	EVACUACIÓN PARCIAL O TOTAL	
	Actuaciones que se han realizado, en su caso	

A2 ANEXO 2

FORMULARIOS

ANEXO II. FORMULARIOS	
FORMULARIO de COORDINACIÓN DE LA INTERFASE	
QUIÉN: Jefe o Jefa de Emergencia, (Director o Directora) o suplente	
DÓNDE: Se recibe (área base) el apoyo externo en el lugar _____ indicado en el plano nº _____	
Los planos están	
Los puntos de concentración o confinamiento	
Zona donde establecer el socorro	
Protocolo propio del centro	

A2 ANEXO 2

FORMULARIOS

ANEXO II. FORMULARIOS	
FORMULARIO de COLABORACIÓN DE LA INTERFASE	
Los equipos externos informan ¿qué puede hacer el centro para ayudar?	
Equipos durante el periodo de transferencia a los equipos de apoyo externos	
Modo en que el Jefe o Jefa de Emergencia informa y es informado sobre el desarrollo de la emergencia	
Protocolo propio del centro	

A3 ANEXO 3

PLANOS

ANEXO III. PLANOS

PLANOS

Los planos están depositados en la carpeta que contiene el Plan de Autoprotección para que puedan ser consultados en caso de emergencia. Se recomienda que estén plastificados para evitar su deterioro.

Igualmente, los planos están insertados en la aplicación informática Séneca, preferentemente en A3 y en formato pdf.

La planimetría, consta de un número mínimo de planos, (con la simbología según las normas UNE o de forma que sean fácilmente interpretados los usuarios o los servicios de apoyo externo), en los que se especifican claramente los datos y elementos siguientes:

- Situación del centro con el entorno próximo, donde figuren los accesos y principales vías de comunicación, acometidas y los hidrantes si los hubiera en los alrededores del centro; y los puntos de concentración, puesto de primeros auxilios y lugar de recepción de la ayuda externa.
- Un plano en planta de cada edificio del centro, con las acometidas, accesos y salidas de emergencias y número de personas a evacuar o confinar por áreas (máxima ocupación).
- Sistemas de alerta, alarma y detección (pulsadores de alarma).
- Interruptores generales de electricidad y llaves de corte, de agua, gas, gas-oil, etc.
- Vías de evacuación por planta y edificio.
- Medios de extinción (extintores, bocas de incendio equipadas, columnas secas, hidrantes, etc.) y el alumbrado de emergencia y señalización por planta y edificio.
- Zonas de riesgos si las hubiere (Mapa de riesgo) por planta y edificio.
- Situación del centro de operativo o de mando y comunicación.

Los planos tienen, al menos, los siguientes datos: las vías de evacuación, los medios de autoprotección y extinción, sistema de alarmas y detección si los hubiere, áreas de concentración y confinamiento, reflejando el número de personas a evacuar o confinar por área, cuadros de instalaciones y zonas de especial peligrosidad (compartimentación de sectores de riesgo).

*En caso de no disponer de los planos del centro se pueden solicitar al Servicio de Planificación de su Delegación Provincial de Educación, o al Ayuntamiento correspondiente.

*Para el plano o planos de situación se puede utilizar los recursos de mapas en Internet, o un plano de la localidad.

Relación de Planos

Nº Plano	Edificio	Planta	Concepto	Breve descripción	Personas a evacuar o confinar por sectores
----------	----------	--------	----------	-------------------	--

Escriba la información con los mismos items del ejemplo:

- 01 SITUACIÓN Y EMPLAZAMIENTO
- 02 EVACUACIÓN GENERAL
- 03 MEDIOS DE EMERGENCIAS. EDIFICIO PRINCIPAL. PLANTA BAJA. ZONA 1
- 04 MEDIOS DE EMERGENCIAS. EDIFICIO PRINCIPAL. PLANTA BAJA. ZONA 2
- 05 MEDIOS DE EMERGENCIAS. EDIFICIO PRINCIPAL. PLANTA ALTA. ZONA 1
- 06 MEDIOS DE EMERGENCIAS. EDIFICIO PRINCIPAL. PLANTA ALTA. ZONA 2
- 07 MEDIOS DE EMERGENCIAS. GIMNASIO
- 08 MEDIOS DE EMERGENCIAS. COMEDOR
- 09 EVACUACIÓN Y ZONIFICACIÓN. EDIFICIO PRINCIPAL. PLANTA BAJA. ZONA 1
- 10 EVACUACIÓN Y ZONIFICACIÓN. EDIFICIO PRINCIPAL. PLANTA BAJA. ZONA 2
- 11 EVACUACIÓN Y ZONIFICACIÓN. EDIFICIO PRINCIPAL. PLANTA ALTA. ZONA 1
- 12 EVACUACIÓN Y ZONIFICACIÓN. EDIFICIO PRINCIPAL. PLANTA ALTA. ZONA 2
- 13 EVACUACIÓN Y ZONIFICACIÓN. GIMNASIO
- 14 EVACUACIÓN Y ZONIFICACIÓN. COMEDOR