

ANEXO IV
PROTOCOLO ANTE ALTAS TEMPERATURAS Y OLAS DE CALOR EN EL IES
JUAN GOYTISOLO

En el protocolo de actuación en el centro docente ante olas de calor o altas temperaturas excepcionales, concretamos las medidas a adoptar, así como los procedimientos de preparación, activación y desactivación del protocolo, y los aspectos relativos a la comunicación, coordinación, seguimiento y evaluación del mismo, además de atribuir tareas específicas en tiempos y espacios.

En este sentido, el protocolo redactado y aprobado por el IES Juan Goytisoló debe servir para organizar las actuaciones más adecuadas con las personas y los medios materiales disponibles en el centro, garantizando la coordinación de las mismas y abarcando al profesorado, al alumnado y al personal no docente y contemplando, asimismo, la coordinación con los servicios externos que se considere necesaria. En aplicación de lo dispuesto en el artículo 5.3 de la Orden de 16 de abril de 2008, en este protocolo se determina el organigrama de responsabilidades y funciones que deberá llevar a cabo el conjunto de personas usuarias del centro así como el calendario para su aplicación e implantación real. Según lo previsto en la normativa básica de autoprotección y de prevención de riesgos laborales, y en relación con las situaciones meteorológicas que motiven la activación del protocolo, se debe procurar atender tanto a la protección del alumnado como a la del profesorado y a la del personal no docente y otros miembros de la comunidad educativa en el contexto de las condiciones concretas de cada centro docente, y considerando, asimismo, las medidas que puedan disponerse desde la Administración educativa.

I. Normativa vigente en el ámbito del Plan de Autoprotección y publicaciones oficiales de referencia.

Normativa de ámbito estatal:

- 1 Ley 2/1985, de 21 de enero, sobre Protección Civil.
- 2 Ley 31/1995, de 8 de noviembre, de Prevención de Riesgos Laborales.
- 3 Real Decreto 393/2007, de 23 de marzo, por el que se aprueba la Norma Básica de Autoprotección de los centros, establecimientos y dependencias dedicados a actividades que puedan dar origen a situaciones de emergencia.
- 4 Real Decreto 1468/2008, de 5 de septiembre, por el que se modifica el Real Decreto 393/2007, de 23 de marzo, por el que se aprueba la norma básica de autoprotección de los centros, establecimientos y dependencias dedicados a actividades que puedan dar origen a situaciones de emergencia.

Normativa de ámbito autonómico:

- 1 Orden de 16 de abril de 2008, por la que se regula el procedimiento para la elaboración, aprobación y registro del Plan de Autoprotección de todos los centros docentes públicos, a excepción de los universitarios, los centros de enseñanza de régimen especial y los servicios educativos, sostenidos con fondos públicos, así como las Delegaciones Provinciales de la Consejería de
-

Educación, y se establece la composición y funciones de los órganos de coordinación y gestión de la prevención en dichos centros y servicios educativos.

- 2 Ley 2/2002, de 11 de noviembre, de Gestión de Emergencias en Andalucía.
- 3 Plan General para la Prevención de Riesgos Laborales en Andalucía, aprobado por el Decreto 313/2003, de 11 de noviembre.

- 1 Plan andaluz para la prevención de los efectos de las temperaturas excesivas sobre la salud. 2011. Consejería de Gobernación y Justicia, Consejería para la Igualdad y Bienestar Social y Consejería de Salud.
- 2 Decreto 327/2010, de 13 de julio, por el que se aprueba el Reglamento Orgánico de los Institutos de Educación Secundaria.
- 3 Decreto 196/2005, de 13 de septiembre, por el que se aprueba el Reglamento Orgánico de los Centros de Educación Permanente.

- 4 Instrucciones de la Dirección General de Profesorado y Gestión de Recursos Humanos, relativas a los aspectos relacionados con el Plan de Autoprotección y la prevención de riesgos laborales que deben incluir los Reglamentos de Organización y Funcionamiento de los centros, según directrices de los Decretos 327/2010 y 328/2010, de 13 dC julio.

II. El clima carbonero

El clima de Carboneras es desértico. El clima aquí se clasifica como BWh por el sistema Köppen-Geiger. La temperatura aquí es en promedio 18.2 ° C. En un año, la precipitación media es 242 mm., dando un clima semidesértico con tendencia a las trombas de agua ocasionales.

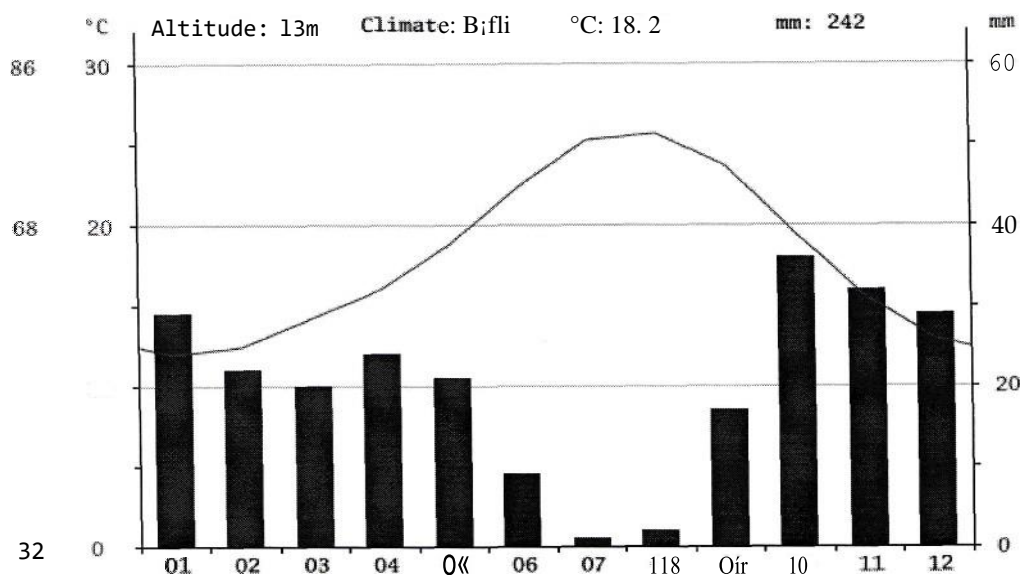

Climograma Carboneras

°F

Diagrama de temperaturas en Carboneras:

Con una temperatura media de 25.6 ° C, agosto es el mes más caluroso del año. Enero tiene la temperatura promedio más baja del año. Es 11.9 ° C. Sin embargo, no son

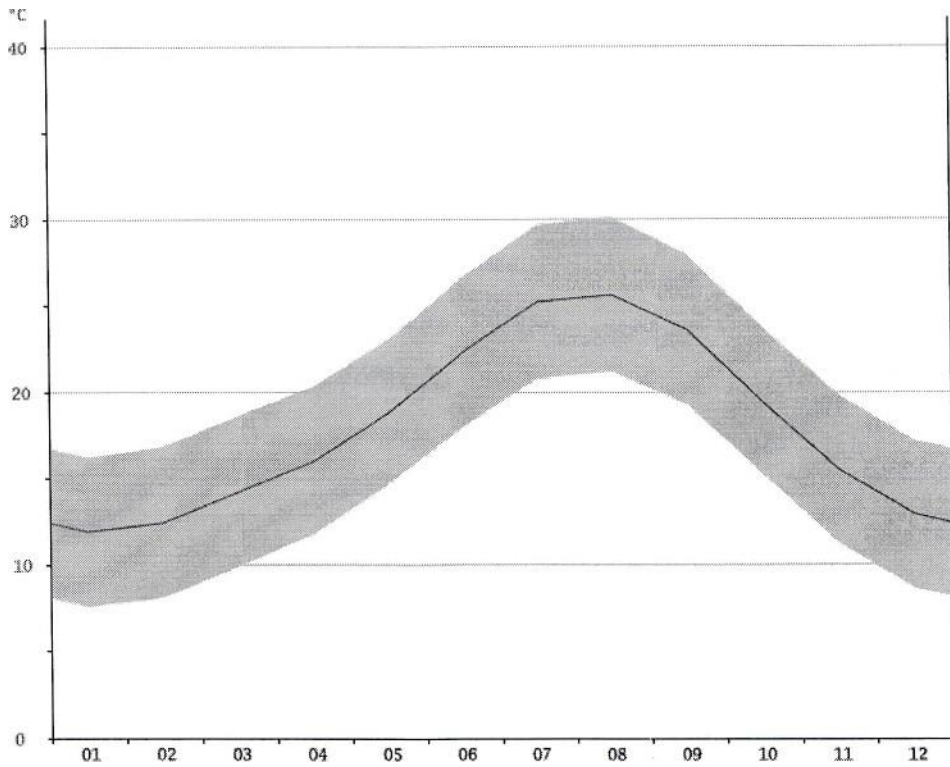

raras las olas de calor en junio, julio y septiembre.

Tabla climática 77 Datos históricos del tiempo Carboneras

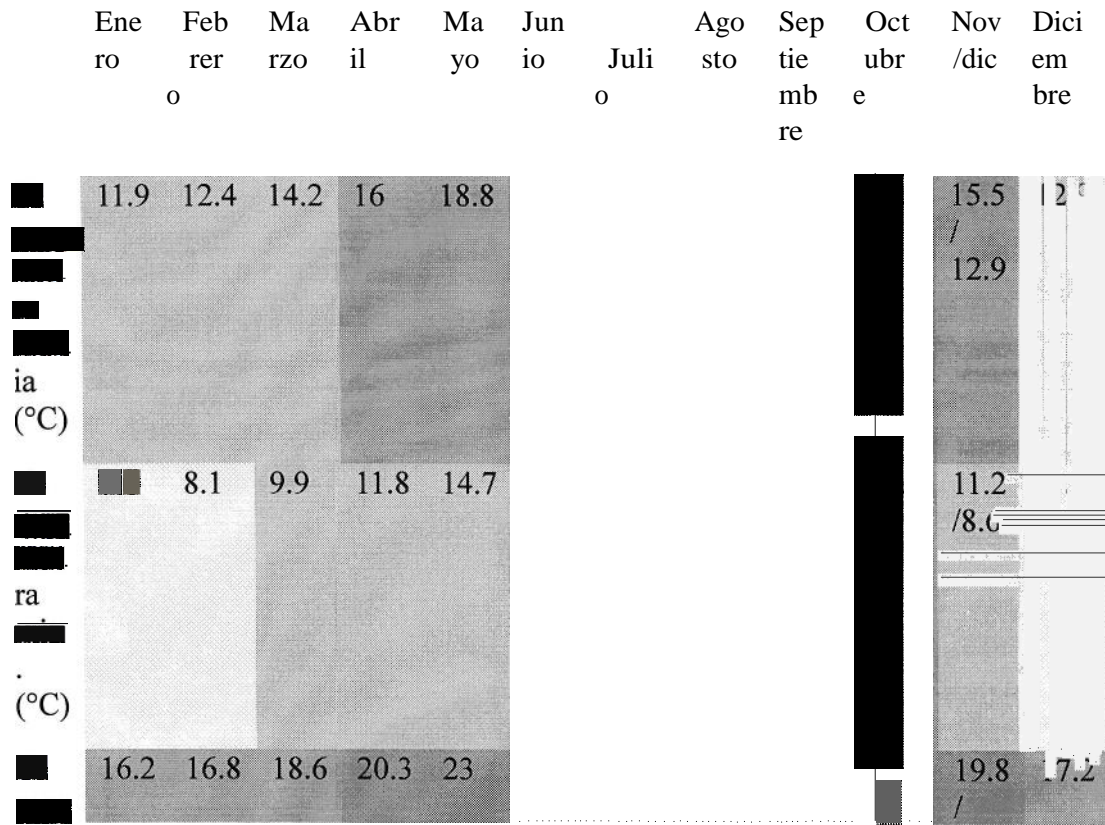

Durante el año, las temperaturas medias varían en 13.7°C . Época.

La activación del protocolo tiene carácter estacional. La época de activación será, normalmente, coincidente con los meses de junio, julio

y septiembre. No obstante, ésta podrá adelantarse o posponerse en función de las condiciones climatológicas que tengan lugar en cada año concreto.

Criterios para la activación del protocolo.

El director o directora del centro docente procederá a activar el protocolo. El criterio general de referencia para la activación del mismo o de las medidas organizativas que procedan es el nivel de alerta proporcionado por el Plan andaluz de prevención de los efectos de las temperaturas sobre la salud.

En este Plan se establece la predicción de las temperaturas en cada provincia de Andalucía, según los valores aportados diariamente por la Agencia Estatal de Meteorología (AEMET).

La información que se proporciona es predictiva, pues se refiere al día en vigor y a los cuatro días siguientes, estableciendo cuatro niveles de alerta sanitaria:

1 Nivel verde o nivel 0: no se prevé que se superen durante cinco días consecutivos las temperaturas umbrales máximas y **mínimas**.

2 Nivel amarillo o nivel 1: se prevé la **superación de** las temperaturas umbrales máximas y **mínimas** durante **uno o dos días** seguidos.

3 Nivel naranja o nivel 2: se prevé la **superación de** las **temperaturas umbrales máximas y mínimas** durante tres o **cuatro días** seguidos.

4 Nivel rojo o nivel 3: se prevé la **superación de** las temperaturas umbrales **máximas y mínimas** durante **cinco** o más días seguidos.

Activación del protocolo **de actuación en** el centro docente **ante** olas de calor o altas temperaturas excepcionales.

El protocolo de actuación en el IES Juan Goytisolo ante olas de calor o altas temperaturas excepcionales podrá ser activado ante avisos meteorológicos oficiales relativos a sus umbrales que afecten a la zona geográfica en la que se ubica el centro. La superación del umbral correspondiente está referida a su ocurrencia según los siguientes valores expresados en grados centígrados:

- AMARILLO: 38°C.

oNARANJA: 40° C.

oROJO: 42° C.

Se considera 'ola de calor' un episodio de, al menos, tres días consecutivos en que como mínimo el 10% de las estaciones consideradas registran máximas por encima del percentil del 95% de su serie de temperaturas máximas diarias de los meses de julio y agosto del periodo 1971-2000. En cuanto a las temperaturas máximas alcanzadas, tanto las máximas como las mínimas deberán alcanzar y rebasar las medias de la zona para esa fecha del año.

Fase de desactivación y normalización

La aplicación de las medidas organizativas podrá graduarse o moderarse de manera paulatina en función de la evolución de las condiciones climáticas o por la aparición de otras circunstancias que aconsejen esta graduación. El director o la directora del centro docente procederá a dar por finalizadas las medidas organizativas adoptadas en el momento en el que desaparezcan las condiciones climatológicas o las altas temperaturas excepcionales que provocaron su activación.

Medidas organizativas generales:

- Con carácter general, debe evitarse la realización de las actividades en los espacios que resulten más calurosos, permitiendo el traslado del alumnado a otros espacios o instalaciones del centro docente que resulten más abiertos, frescos y sombreados para la realización de dichas actividades.
- Asimismo, a criterio del equipo directivo, podrá organizarse la realización de las distintas actividades dentro del horario lectivo que mejor se ajuste a estas circunstancias meteorológicas, evitando realizar tareas de mayor actividad física por parte del alumnado en las horas más calurosas del día y procurando que dichas actividades se realicen en espacios de sombra.
- En la realización de las actividades se prestará especial atención y cuidado al alumnado con necesidades educativas especiales, al alumnado con enfermedades crónicas o cuidados especiales.
- Estas medidas organizativas deberán adoptarse considerando que el horario general del centro docente debe mantenerse sin alteración y el alumnado podrá permanecer en el mismo, atendido por el profesorado, hasta la finalización de la jornada lectiva a las horas habituales.

Medidas organizativas específicas.

Actividades lectivas.

- En aplicación del principio de autonomía organizativa, se podrán flexibilizar el horario del alumnado con la finalidad de adaptarse a las circunstancias de altas temperaturas excepcionales. Asimismo, podrán permitir la salida del alumnado del centro docente a requerimiento de las familias, de acuerdo con la organización previa y los horarios de salida que se establezcan por el centro a estos efectos.
 - Las faltas de asistencia del alumnado al centro docente podrán considerarse justificadas siempre que hayan sido comunicadas por la familia del alumno o alumna.
-

- Con objeto de garantizar la debida evaluación del alumnado, se permitirá al mismo la realización de las actividades lectivas previstas o de las pruebas que corresponda en el nuevo horario establecido.

Actividades complementarias y extraescolares.

- Dado que tanto las actividades complementarias como las extraescolares se pueden desarrollar fuera de los espacios habituales del centro docente (visitas, excursiones, actividades culturales, recreativas o deportivas), resulta necesario revisar la programación de las mismas y sus condiciones de realización por si procediera aplazarlas o suprimirlas bajo el criterio de protección de todos los miembros de la comunidad educativa.

- En cualquier caso, de mantenerse la realización de las actividades complementarias o extraescolares tal como hubieran sido programadas, resultará necesario garantizar el contacto permanente con el profesorado que participa en las mismas y con las personas responsables de la organización de dichas actividades, para la adecuada información y coordinación de las medidas que fuese necesario adoptar.