

PROGRAMACIÓN DIDÁCTICA

FORMACIÓN Y ORIENTACIÓN PERSONAL Y PROFESIONAL 4º

ESO

CURSO 2025/26

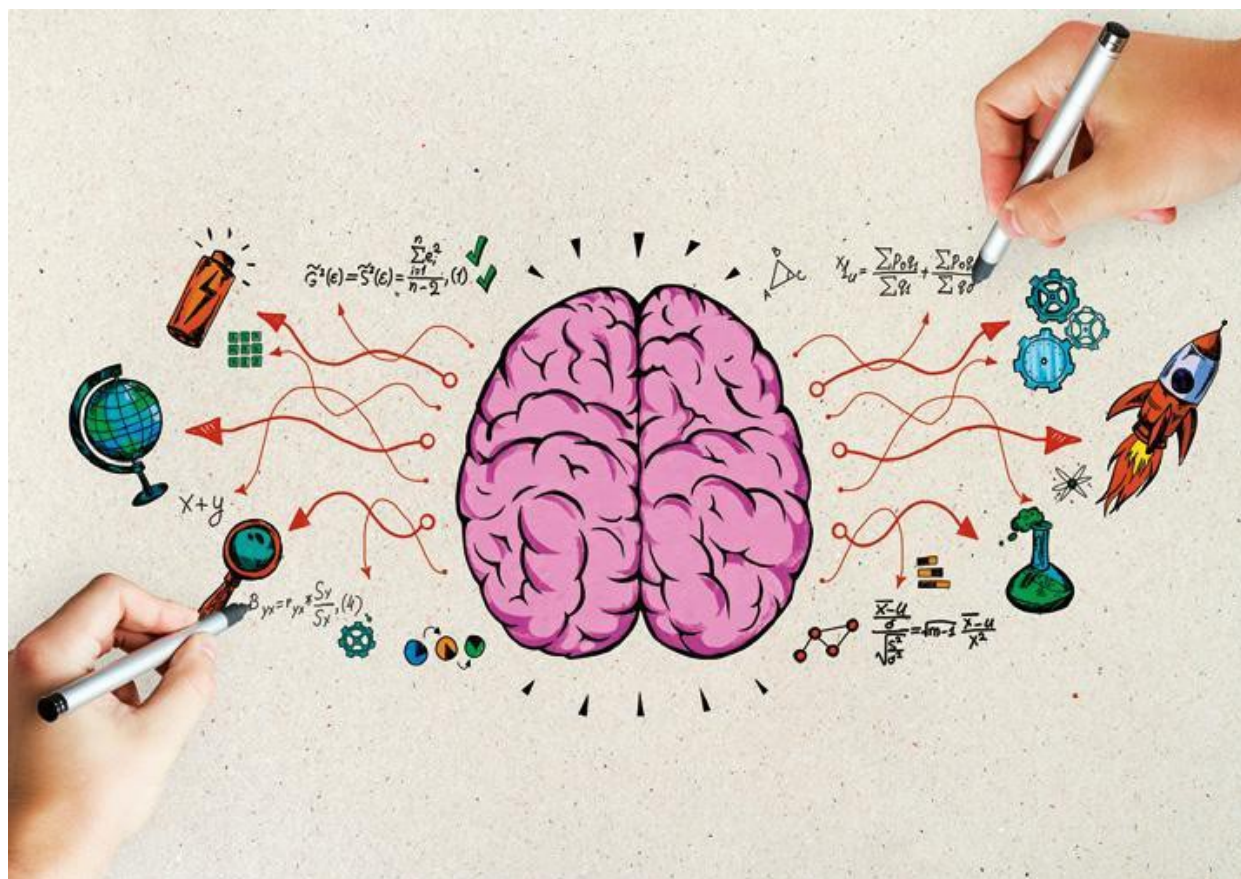

IES REY ALABEZ

Mojácar

ÍNDICE

- 1.- INTRODUCCIÓN
 - 2.- CARACTERÍSTICAS DEL CENTRO
 - 3.- FINES, PRINCIPIOS PEDAGÓGICOS Y OBJETIVOS DE LA ESO
 - 3.1.- Fines
 - 3.2.- Principios pedagógicos pedagógicos
 - 3.3.- Objetivos
 - 4.- COMPETENCIAS CLAVE Y PERFIL DE SALIDA. LOS DESCRIPTORES OPERATIVOS.
 - 5.- COMPETENCIAS ESPECÍFICAS DE LA MATERIA.
 - 6.- SABERES BÁSICOS, CRITERIOS DE EVALUACIÓN Y RELACIONES CURRICULARES
 - 6.1. Saberes básicos y criterios de evaluación. Relaciones curriculares.
 - 6.2. Temporalización a lo largo del curso. Situaciones de aprendizaje.
 - 7.- PLAN DE LECTURA, EXPRESIÓN ESCRITA Y EXPRESIÓN ORAL. RAZONAMIENTO MATEMÁTICO
 - 8.- METODOLOGÍA. SITUACIONES DE APRENDIZAJE
 - 9.- MATERIALES Y RECURSOS DIDÁCTICOS. LIBROS DE TEXTO.
 - 10.- ATENCIÓN A LA DIVERSIDAD
 - 11.- EVALUACIÓN.
 - 11.1. Evaluación del alumnado.
 - 11.1.1. Normativa.
 - 11.1.2. Tipos y momentos de la evaluación.
 - 11.2. Criterios de evaluación: Indicadores.
 - 11.3. Procedimientos e instrumentos de evaluación de la materia.
 - 11.4. Criterios de calificación de la materia.
 - 11.5. Evaluación de la labor docente.
 12. ACTIVIDADES COMPLEMENTARIAS Y EXTRAESCOLARES.
 13. SEGUIMIENTO DE LA PROGRAMACIÓN DIDÁCTICA. EVALUACIÓN DE LA PROGRAMACIÓN DOCENTE.
NORMATIVA
- ANEXO I**
- ANÁLISIS DE LA COMPETENCIA DIGITAL CONFORME AL PROGRAMA DE TRANSFORMACIÓN DIGITAL Y PROGRAMA STEAM 4.0**

1. INTRODUCCIÓN

La finalidad de la materia Formación y Orientación Personal y Profesional se basa en que el alumnado desarrolle su personalidad, refuerce su autonomía y el conocimiento de sí mismo, de los grupos humanos con los que interactúa y del entorno en el que va a vivir y a abrirse camino. La materia Formación y orientación personal y profesional propone una aproximación al conocimiento de lo humano a partir de disciplinas que lo analizan desde el conocimiento de los procesos biológicos, psicológicos e intelectuales que regulan la conducta, la cognición y el aprendizaje; desde el conocimiento del individuo, como parte de una construcción social y cultural, y desde el análisis de los elementos que definen las organizaciones sociales y los grupos humanos. Esta aproximación va a permitir, por un lado, despertar la curiosidad por el conocimiento de la propia persona, de su proceso de aprendizaje y del entorno sociocultural en el que se encuentra, de modo que incremente la confianza en su propio logro, su autonomía, facilitando su aprendizaje a lo largo de la vida y su desempeño académico y profesional. La materia contribuye a adquirir las competencias necesarias para el desarrollo personal, el aprendizaje permanente, la promoción de la salud, la empleabilidad y la inclusión social. Se atribuye a la competencia emprendedora una especial relevancia, pues permite alcanzar el sentido de resiliencia y la capacidad de adaptarse a los rápidos y profundos cambios que se están produciendo en la actualidad. Formación y Orientación Personal y Profesional se desarrolla a partir de aprendizajes significativos, funcionales y de interés para el alumnado y está organizada en torno a la adquisición de unas competencias específicas que tratan, en primer lugar, de despertar en los alumnos y alumnas la curiosidad por entenderse no solo como individuos aislados, sino como sujetos sociales y culturales. Esa curiosidad abre la puerta al conocimiento, a la reflexión crítica y al análisis, partiendo de planteamientos, saberes y estrategias propios de disciplinas como la psicología, sociología o antropología. En segundo lugar, las competencias específicas definidas para esta materia proponen que el alumnado conozca y aprenda las habilidades personales y sociales necesarias para participar, crear y desarrollarse en los grupos humanos con los que interactúa dentro del ámbito personal, social, académico y profesional. Para generar esa participación, creatividad y enriquecimiento personal, social y profesional es preciso desarrollar herramientas que faciliten la adaptación positiva al entorno, la asunción de responsabilidades y la toma de decisiones informadas. En tercer lugar, las competencias específicas contribuyen a que el alumnado transfiera los aprendizajes a un plano práctico, desarrollando su propio proyecto personal, académico y profesional. La materia ofrece al alumnado la posibilidad de profundizar en el conocimiento de sí mismo, descubriendo sus cualidades personales como potencial de valor, y aproximarse al ámbito de las ciencias relacionadas con el estudio de los comportamientos humanos, sociales y culturales. Se le facilita, además, el acercamiento a las distintas opciones formativas y de empleo que le proporciona el entorno para favorecer, desde el conocimiento de la realidad, el proceso de toma de decisiones sobre su vocación y su itinerario académico, con la idea de situarlos en una futura proyección profesional. Los saberes básicos que contribuyen a adquirir las competencias específicas se organizan en tres bloques. El primero de ellos se relaciona con el conocimiento del ser humano desde la perspectiva de las ciencias humanas y sociales relacionadas con la psicología, la antropología y la sociología. El segundo bloque se liga a la formación y orientación personal y profesional hacia la vida adulta, para ofrecer al alumnado un soporte respecto a la necesidad de hacer un ejercicio de autoconocimiento sobre cualidades personales propias y de los demás; la orientación hacia la formación académica y profesional para conocer la oferta formativa del entorno y optimizar la gestión de los itinerarios de aprendizaje; la orientación profesional vinculada a la exploración de contextos de trabajo, que permitan conocer el funcionamiento del mercado laboral, las formas de empleo y la importancia de la iniciativa emprendedora social y empresarial, así como cuestiones relacionadas con la incorporación de las tecnologías y herramientas digitales, valorando su utilidad en la búsqueda de oportunidades. El tercer y último bloque está asociado al diseño de un proyecto de orientación personal, académico y profesional y de aproximación a la búsqueda activa de empleo. Se propone desarrollar proyectos significativos y relevantes que promuevan la resolución colaborativa de problemas, reforzando la autoestima, la autonomía, la reflexión y la responsabilidad. Finalmente, se propone realizar la concreción curricular de esta materia desde una perspectiva teórico-práctica, planteando los saberes de manera gradual e interactiva, de modo que el alumnado profundice en ellos, refuerce su adquisición progresivamente y los utilice para elaborar los tres planes que conforman el proyecto personal, académico-profesional y de aproximación a la búsqueda activa de

empleo. Cada uno de estos planes podría ser desarrollado teniendo en cuenta que la reflexión crítica sobre el ser humano, la sociedad, la cultura y el conocimiento de uno mismo son previos a las decisiones que se puedan tomar en el ámbito personal, académico y profesional, en un entorno concreto. Los tres planes son interdependientes y deben mantener la coherencia entre sí para construir un proyecto integrador, útil y aplicable a la vida de los alumnos y alumnas, de modo que los ayude a decidir con autonomía su propio futuro como ciudadanos comprometidos, críticos y responsables.

2. CARACTERÍSTICAS DEL CENTRO

Las informaciones que se necesitan para contextualizar la Programación son las referidas a la ubicación del Centro, al propio Centro y a los recursos educativos de su entorno ampliamente considerado. Veamos cada una de estas variables en el mismo orden en que las hemos enunciado:

Las características del centro

Esta Programación se desarrolla en un Centro de Educación Secundaria Obligatoria, situado en una localidad costera del levante almeriense llamada Mojácar, a 90 kilómetros de la capital. El I.E.S. Rey Alabez es un centro de Educación Secundaria Obligatoria que acoge en torno a 279 de secundaria, cuyas edades oscilan entre los 12 y 16/18 años, edad de afirmación de la personalidad y que a veces presenta alteraciones conductuales y manifestaciones de rebeldía propias de la adolescencia. El alumnado proviene especialmente del municipio de Mojácar y algunos de Turre y Garrucha. El número de matrículas varía a lo largo de cada curso de manera continuada, con altas permanentes, en cualquier mes, y algunas bajas.

Nuestro instituto se encuentra ubicado en la zona de Mojácar-Playa, a 2 Km del casco urbano de Mojácar pueblo, en la C/Albardinar, s/n, código postal 04638, con número de teléfono: 950-451578 y fax: 950 451655, su página web es: iesreyalabez.es y el correo electrónico:

04700090.edu7@juntadeandalucia.es

Se encuentra en una zona residencial costera rodeado de casas- máximo dos alturas, parcelas sin edificar, y junto al Centro Médico de Mojácar- Playa, a 300 metros del cruce de la carretera Al-6111 con la Al-5107, dirección Garrucha.

Nuestro municipio cuenta con una población dispersa, por lo que la mayoría de alumnado hace uso del transporte escolar, alrededor del 90%. La pérdida del mismo supone un aumento de los retrasos y del absentismo. El centro es pequeño, se inauguró en el curso académico 2024/2025 está compuesto por 3 edificios independientes, uno destinado a Zona Docente y Administración, otro destinado a Gimnasio y Servicios y a la Escuela de Hostelería y el otro destinado a vivienda del conserje. Además cuenta con pistas polideportivas. La superficie de la parcela es de 6887,50 metros cuadrados. Con una superficie construida de 3204,50 metros cuadrados.

El edificio principal consta de 2 plantas en las que se encuentran las aulas, departamentos y oficinas. En el otro edificio, de planta baja, están ubicados el gimnasio, comedor y cafetería, por lo que no se producen grandes desplazamientos del alumnado ni del profesorado. Dispone de porche para resguardarse de las inclemencias del tiempo.

Las aulas ordinarias se encuentran en el ala izquierda del edificio principal, estando actualmente los grupos de primero y cuarto en la planta superior, y los de tercero y segundo en la inferior.

Las aulas específicas se encuentran en la otra ala del edificio, pero las distancias son mínimas, no significando en ninguna ocasión las causas de los retrasos que se produzcan en los cambios entre clases.

El patio rodea a todo el edificio principal y presenta algunos espacios recónditos propicios para esconderse, por lo que se han establecido cinco puntos de guardia para la vigilancia de los recreos.

En este presente curso 2025/2026 contamos con 11 unidades:

- 2 grupos de 1º de E.S.O.
- 2 grupos de 2º de E.S.O.
- 4 grupos de 3º de E.S.O.
- 3 grupos de 4º de E.S.O.
- Programa de Diversificación Curricular 3º ESO y 4º ESO.
- Aula temporal de adaptación lingüística.
- Ciclo Formativo de Grado Medio de Cocina y Gastronomía.
- Ciclo Formativo de Grado Medio de Servicios de Restauración.

Esta materia de Formación y Orientación Personal y Profesional será impartida durante el presente curso escolar por Elena Rodríguez Cerezo.

No obstante, cabe señalar, que las reuniones de dicho departamento se realizan los lunes de 16h a 17h de manera telemática.

Las características del alumnado

Una de las características más destacadas es la multiculturalidad, hecho enriquecedor del que este municipio es partícipe desde los años 60 del siglo pasado, pero a la vez supone numerosas dificultades en el desarrollo del proceso de enseñanza/aprendizaje. En este curso 2024/2025, contamos con unas 18 nacionalidades diferentes entre las que destacan, evidentemente, la española y la británica. Las otras nacionalidades son minoritarias: ecuatoriana, rumana, alemana, china, argentina, francesa, colombiana, italiana, venezolana, siria, canadiense, lituana, rusa, holandesa, hindú, marroquí y dominicana.

No existen enfrentamientos habituales entre el alumnado por razones de nacionalidad, pero tampoco hay una integración efectiva; sino que se constituyen grupos diferenciados que se evidencian, especialmente, en los encuentros de los recreos, durante los cuales cada grupo se establece en una zona del patio. Esto no quiere decir que nunca se relacionen, ni que no haya algún que otro alumno o alumna bien integrados, pero no hay una integración total.

Las dificultades en el idioma suponen dificultades en el aprendizaje (en la comprensión lectora y expresión escrita, en la comprensión de los enunciados de los problemas matemáticos,...) que conlleva, en algunos casos, problemas de convivencia y fracaso escolar. También las dificultades del idioma provocan que las familias participen poco en el seguimiento académico de sus hijos/as.

Cabe especificar que en esta materia optativa de 4º de la ESO hay 21 estudiantes matriculados y, por ello, hay un grupo con ese número de alumnos mezclados de las tres clases de cuarto: 4ºA, 4ºB y 4ºC.

3.- FINES, PRINCIPIOS PEDAGÓGICOS Y OBJETIVOS DE LA ESO

3.1.- Fines

De acuerdo con lo dispuesto en Decreto 102/2023, de 9 de mayo de 2023, y conforme al artículo 4

de la LOMLOE (Real Decreto 102/2023), la finalidad de la Educación Secundaria Obligatoria consiste en lograr que los alumnos y alumnas adquieran los elementos básicos de la cultura, especialmente en sus aspectos humanístico, artístico, científico-tecnológico y motor; desarrollar y consolidar los hábitos de estudio y de trabajo, así como hábitos de vida saludables, preparándolos para su incorporación a estudios posteriores y para su inserción laboral; y formarlos para el ejercicio de sus derechos y obligaciones de la vida como ciudadanos y ciudadanas.

Por lo tanto, los fines de la ESO se pueden clasificar en seis:

3. Lograr que los alumnos y alumnas adquieran los elementos básicos de la cultura, especialmente en sus aspectos humanístico, artístico, científico-tecnológico y motor.
4. Desarrollar y consolidar los hábitos de estudio y de trabajo.
5. Desarrollar y consolidar hábitos de vida saludables.
6. Preparar al alumnado para su incorporación a estudios posteriores.
7. Preparar al alumnado para su inserción laboral
8. Preparar al alumnado para el ejercicio de sus derechos y obligaciones de la vida como ciudadanos y ciudadanas.

En conclusión, los fines de esta etapa educativa obligatoria son las grandes metas de la educación que abarcan, no sólo los conocimientos, sino también el desarrollo de hábitos que los capaciten para estudios posteriores, inserción laboral y, en definitiva, para el comportamiento como ciudadanos.

3.2.- Principios pedagógicos pedagógicos

Los principios pedagógicos son condiciones fundamentales para la puesta en marcha del currículo, son las condiciones necesarias que debe cumplir el currículo educativo para conseguir el desarrollo integral de las personas.

De acuerdo con lo dispuesto en el artículo 6 Decreto 102/2023, de 9 de mayo de 2023. Sin perjuicio de lo dispuesto en el artículo 6 del Real Decreto 217/2022, de 29 de marzo, en Andalucía

el currículo de la etapa de Educación Secundaria Obligatoria responderá a los siguientes principios:

- a) La lectura constituye un factor fundamental para el desarrollo de las competencias clave. Las programaciones didácticas de todas las materias incluirán actividades y tareas para el desarrollo de la competencia en comunicación lingüística. Los centros, al organizar su práctica docente, deberán garantizar la incorporación de un tiempo diario, no inferior a 30 minutos, en todos los niveles de la etapa, para el desarrollo planificado de dicha competencia. Asimismo, deben permitir que el alumnado desarrolle destrezas orales básicas, potenciando aspectos clave como el debate y la oratoria.
- a) La intervención educativa buscará desarrollar y asentar progresivamente las bases que faciliten a cada alumno o alumna una adecuada adquisición de las competencias clave previstas en el Perfil competencial al término de segundo curso y en el Perfil de salida del alumnado al término de la Enseñanza Básica.
- b) Desde las distintas materias se favorecerá la integración y la utilización de las tecnologías de la información y la comunicación.
- c) Asimismo, se trabajarán elementos curriculares relacionados con el desarrollo sostenible y el medio ambiente, el funcionamiento del medio físico y natural y la repercusión que sobre el mismo tienen las actividades humanas, el agotamiento de los recursos naturales, la superpoblación, la contaminación o el calentamiento de la Tierra, todo ello con objeto de fomentar la contribución activa en la defensa, conservación y mejora de nuestro entorno medioambiental como elemento determinante de la calidad de vida.
- d) Se potenciará el Diseño Universal para el Aprendizaje (DUA) con objeto de garantizar una efectiva educación inclusiva, permitiendo el acceso al currículo a todo el alumnado. Para ello, en la práctica docente se desarrollarán dinámicas de trabajo que ayuden a descubrir el talento y el potencial de cada alumno y alumna y se integrarán diferentes formas de presentación del currículo, metodologías variadas y recursos que respondan a los distintos estilos y ritmos de aprendizaje del alumnado.
- e) Se fomentará el uso de herramientas de inteligencia emocional para el acercamiento del alumnado a las estrategias de gestión de emociones, desarrollando principios de empatía y resolución de conflictos que le permitan convivir en la sociedad plural en la que vivimos.
- f) El patrimonio cultural y natural de nuestra comunidad, su historia, sus paisajes, su folclore, las distintas variedades de la modalidad lingüística andaluza, la diversidad de sus manifestaciones artísticas, entre ellas, el flamenco, la música, la literatura o la pintura, tanto tradicionales como actuales, así como las contribuciones de su ciudadanía a la construcción del acervo cultural andaluz, formarán parte del desarrollo del currículo.
- g) Atendiendo a lo recogido en el capítulo I del título II de la Ley 12/2007, de 26 de noviembre, para la promoción de la igualdad de género en Andalucía, se favorecerá la resolución pacífica de conflictos y modelos de convivencia basados en la diversidad, la tolerancia y el respeto a la igualdad de derechos y oportunidades de mujeres y hombres.
- h) En los términos recogidos en el Proyecto educativo de cada centro, con objeto de fomentar la integración de las competencias clave, se dedicará un tiempo del horario lectivo a la realización de proyectos significativos para el alumnado, así como a la resolución colaborativa de problemas, reforzando la autoestima, la autonomía, el emprendimiento, la reflexión y la responsabilidad del alumnado.

Se desarrollarán actividades para profundizar en las habilidades y métodos de recopilación, de sistematización y de presentación de la información, para aplicar procesos de análisis, de observación y de experimentación, mejorando habilidades de cálculo y desarrollando la capacidad de resolución de problemas, fortaleciendo así habilidades y destrezas de razonamiento matemático.

Cabe especificar, además, conforme a lo establecido el Proyecto Educativo de Centro, que las líneas de actuación propuestas se basarán en la formación integral, la igualdad, las oportunidades para todos de desarrollar su potencial y la atención a la diversidad en un ambiente de convivencia dialogante y pacífico:

- Se favorecerá el aprendizaje basado en competencias, entendidas como una combinación de

conocimientos, capacidades, destrezas y actitudes adecuadas al contexto, que favorece la autonomía y la implicación del alumnado en su propio aprendizaje y, con ello, su motivación por aprender.

- El proceso de enseñanza-aprendizaje competencial se caracterizará por su transversalidad, su dinamismo y su carácter integral.
- Los métodos empleados partirán de la perspectiva del profesor como orientador, promotor y facilitador del desarrollo en el alumnado, ajustándose al nivel competencial inicial de éste y teniendo en cuenta la atención a la diversidad y el respeto por los distintos ritmos y estilos de aprendizaje mediante prácticas de trabajo individual y cooperativo.
- Se fomentará la creación de condiciones y entornos de aprendizaje caracterizados por la confianza, el respeto y la convivencia como condición necesaria para el buen desarrollo del trabajo del alumnado y del profesor.
- Se favorecerá la implicación del alumnado en su propio aprendizaje, estimulando la superación individual, el desarrollo de todas sus potencialidades, fomentando su autoconcepto y su autoconfianza, y los procesos de aprendizaje autónomo, y promoviendo hábitos de colaboración y de trabajo en equipo.
- Se estimulará el interés y el hábito de la lectura, la práctica de la expresión escrita y la capacidad de expresarse correctamente en público. La presente programación didáctica incluirá actividades y tareas para el desarrollo de la competencia en comunicación lingüística, incorporando un tiempo lectivo para el desarrollo de dicha competencia.
- Se estimulará la reflexión y el pensamiento crítico en el alumnado, así como los procesos de construcción individual y colectiva del conocimiento, y se favorecerá el descubrimiento, la investigación, el espíritu emprendedor y la iniciativa personal.
- Se desarrollarán actividades para profundizar en las habilidades y métodos de recopilación, sistematización y presentación de la información y para aplicar procesos de análisis, observación y experimentación, adecuados a los contenidos de la materia.
- Se adoptarán estrategias interactivas que permitan compartir y construir el conocimiento y dinamizarlo mediante el intercambio verbal y colectivo de ideas y diferentes formas de expresión.
- Se incluirán actividades que estimulen la motivación por la utilización e integración de las tecnologías de la información y la comunicación, el uso de las matemáticas, las ciencias y la tecnología, hábitos deportivos y de vida saludable, el interés y el hábito de la lectura, la práctica de la expresión escrita y la capacidad de expresarse correctamente en público, incluyendo elementos propios de la cultura andaluza.
- Se emplearán metodologías activas que contextualicen el proceso educativo, que presenten de manera relacionada los contenidos y que fomenten el aprendizaje por proyectos, centros de interés, o estudios de casos, favoreciendo la participación, la experimentación y la motivación de los alumnos y alumnas al dotar de funcionalidad y transferibilidad a los aprendizajes.
- Se fomentará el enfoque interdisciplinar del aprendizaje por competencias con la realización por parte del alumnado de trabajos de investigación y de actividades integradas que le permitan avanzar hacia los resultados de aprendizaje de más de una competencia al mismo tiempo.

Se potenciará el Diseño Universal de Aprendizaje (DUA) para garantizar una efectiva educación inclusiva, permitiendo el acceso al currículo a todo el alumnado que presente necesidades específicas de apoyo educativo. Para ello, en la práctica docente se desarrollarán dinámicas de trabajo que ayuden a descubrir el talento y el potencial de cada alumno y alumna y se integrarán diferentes formas de presentación del currículo, metodologías variadas y recursos que respondan a los distintos estilos y ritmos de aprendizaje del alumnado, siempre teniendo en cuenta que habrá de respetarse el currículo fijado.

- Las tecnologías de la información y de la comunicación para el aprendizaje y el conocimiento se utilizarán de manera habitual como herramientas integradas para el desarrollo del currículo.
- Se fomentará el uso de herramientas de inteligencia emocional para el acercamiento del alumnado a las estrategias de gestión de emociones, desarrollando principios de empatía y resolución de conflictos que le permitan convivir en la sociedad plural en la que vivimos.
- Las actuaciones educativas estarán en consonancia con las características de nuestro contexto (entorno, etapa educativa, edad, características del alumnado y familias, etc.), adecuando el

"currículum" a dichas características, aprovechando todos nuestros recursos.

- Se intentará dar una respuesta adecuada a las necesidades específicas de los alumnos, teniendo en cuenta los principios de individualización, inclusión y atención a la diversidad.
- Se fomentará el trabajo en equipo.
- En el aula predominará un ambiente de diálogo, confianza, respeto, seguridad y afecto.

3.3.- Objetivos de la etapa

Se entiende por objetivos a los logros que se espera que el alumnado haya alcanzado al finalizar la etapa y cuya consecución está vinculada a la adquisición de las competencias clave. Conforme a lo dispuesto en el artículo 5 del Decreto 102/2023, de 9 de mayo de 2023, la Educación Secundaria Obligatoria contribuirá a desarrollar en los alumnos y alumnas las capacidades que les permitan:

a) Asumir responsablemente sus deberes, conocer y ejercer sus derechos en el respeto a las demás personas, practicar la tolerancia, la cooperación y la solidaridad entre las personas y grupos, ejercitarse en el diálogo afianzando los derechos humanos como valores comunes de una sociedad plural y prepararse para el ejercicio de la ciudadanía democrática.

b) Desarrollar y consolidar hábitos de disciplina, estudio y trabajo individual y en equipo como condición necesaria para una realización eficaz de las tareas del aprendizaje y como medio de desarrollo personal.

c) Valorar y respetar la diferencia de sexos y la igualdad de derechos y oportunidades entre ellos. Rechazar los estereotipos que supongan discriminación entre hombres y mujeres.

d) Fortalecer sus capacidades afectivas en todos los ámbitos de la personalidad y en sus relaciones con los demás, así como rechazar la violencia, los prejuicios de cualquier tipo, los comportamientos sexistas y resolver pacíficamente los conflictos.

e) Desarrollar destrezas básicas en la utilización de las fuentes de información para, con sentido crítico, adquirir nuevos conocimientos. Desarrollar las competencias tecnológicas básicas y avanzar en una reflexión ética sobre su funcionamiento y utilización.

Concebir el conocimiento científico como un saber integrado, que se estructura en distintas disciplinas, así como conocer y aplicar los métodos para identificar los problemas en los diversos campos del conocimiento y de la experiencia.

f) Desarrollar el espíritu emprendedor y la confianza en sí mismo, la participación, el sentido crítico, la iniciativa personal y la capacidad para aprender a aprender, planificar, tomar decisiones y asumir responsabilidades.

g) Comprender y expresar con corrección, oralmente y por escrito, en la lengua castellana, textos y mensajes complejos, e iniciarse en el conocimiento, la lectura y el estudio de la literatura.

h) Comprender y expresarse en una o más lenguas extranjeras de manera apropiada.

i) Conocer, valorar y respetar los aspectos básicos de la cultura y la historia propia y de las demás

personas, apreciando los elementos específicos de la historia y la cultura andaluza, así como otros hechos diferenciadores como el flamenco, para que sean conocidos, valorados y respetados como patrimonio propio.

j) Conocer y aceptar el funcionamiento del propio cuerpo y el de las otras personas, respetar las diferencias, afianzar los hábitos de cuidado y salud corporales e incorporar la educación física y la práctica del deporte para favorecer el desarrollo personal y social. Conocer y valorar la dimensión humana de la sexualidad en toda su diversidad. Valorar críticamente los hábitos sociales relacionados con la salud, el consumo, el cuidado, la empatía y el respeto hacia los seres vivos, especialmente los animales y el medioambiente, contribuyendo a su conservación y mejora, reconociendo la riqueza paisajística y medioambiental andaluza.

k) Apreciar la creación artística y comprender el lenguaje de las distintas manifestaciones artísticas, utilizando diversos medios de expresión y representación.

l) Conocer y apreciar la peculiaridad lingüística andaluza en todas sus variedades.

m) Conocer y respetar el patrimonio cultural de Andalucía, partiendo del conocimiento y de la comprensión de nuestra cultura, reconociendo a Andalucía como comunidad de encuentro de culturas.

4.- COMPETENCIAS CLAVE Y PERFIL DE SALIDA. DESCRIPTORES OPERATIVOS.

Se entiende por **competencias clave** a los desempeños que se consideran imprescindibles para que el alumnado pueda progresar con garantías de éxito en su itinerario formativo, y afrontar los principales retos y desafíos globales y locales. Son la adaptación al Sistema Educativo español de las competencias clave establecidas en la Recomendación del Consejo de la Unión Europea, de 22 de mayo de 2018, relativa a las competencias clave para el aprendizaje permanente.

Según lo establecido en el anexo IV del Decreto 102/2023, de 9 de mayo, con carácter general, debe entenderse que la consecución de las competencias y los objetivos previstos en la Ley Orgánica 2/2006, de 3 de mayo, de Educación para las distintas etapas educativas están vinculados a la adquisición y al desarrollo de las competencias clave recogidas en estos perfiles, y son las siguientes:

- Competencia en comunicación lingüística.
- Competencia plurilingüe
- Competencia matemática y competencia en ciencia, tecnología e ingeniería
- Competencia digital.
- Competencia personal, social y de aprender a aprender.
- Competencia ciudadana.
- Competencia emprendedora.
- Competencia en conciencia y expresiones culturales.

La transversalidad es una condición inherente al Perfil competencial y al Perfil de salida, en el sentido de que todos los aprendizajes contribuyen a su consecución. De la misma manera, la adquisición de cada una de las competencias clave contribuye a la adquisición de todas las demás. No existe jerarquía entre ellas, ni puede establecerse una correspondencia exclusiva con una única

materia o ámbito, sino que todas se concretan en los aprendizajes de las distintas materias o ámbitos y, a su vez, se adquieren y desarrollan a partir de los aprendizajes que se producen en el conjunto de las mismas.

En cuanto a la dimensión aplicada de las competencias clave, se ha definido para cada una de ellas un conjunto de **descriptores operativos**, partiendo de los diferentes marcos europeos de referencia existentes.

Los descriptores operativos de las competencias clave constituyen, junto con los objetivos de la etapa, el marco referencial a partir del cual se concretan las competencias específicas de cada materia o ámbito. Esta vinculación entre descriptores operativos y competencias específicas propicia que de la evaluación de estas últimas pueda colegirse el grado de adquisición de las competencias clave definidas en el Perfil competencial y el Perfil de salida y, por tanto, la consecución de las competencias y objetivos previstos para cada etapa.

Dado que las competencias se adquieren necesariamente de forma secuencial y progresiva, se incluyen en el Perfil competencial los descriptores operativos que orientan sobre el nivel de desempeño esperado al completar el segundo curso de la etapa, favoreciendo y explicitando así la continuidad, la coherencia y la cohesión entre los cursos que componen la etapa.

GRADUACIÓN DE LAS COMPETENCIAS CLAVE CON SUS DESCRIPTORES AL TÉRMINO DE LA ENSEÑANZA BÁSICA

Teniendo en cuenta lo regulado en el Real Decreto 217/2022, de 29 de marzo, por el que se establece la ordenación y las enseñanzas mínimas de la Educación Secundaria Obligatoria y de acuerdo con lo establecido en el artículo 5 del presente decreto, se presentan a continuación los descriptores de cada una de las competencias clave secuenciados en el segundo curso de la etapa, tomando como referente el Perfil de salida del alumnado al término de la Enseñanza Básica y correspondiendo el cuarto curso con el Perfil de salida del alumno o alumna al finalizar dicha etapa.

- **COMPETENCIA EN COMUNICACIÓN LINGÜÍSTICA (CCL)**

La competencia en comunicación lingüística supone interactuar de forma oral, escrita, signada o multimodal de manera coherente y adecuada en diferentes ámbitos y contextos y con diferentes propósitos comunicativos. Implica movilizar, de manera consciente, el conjunto de conocimientos, destrezas y actitudes que permiten comprender, interpretar y valorar críticamente mensajes orales, escritos signados o multimodales evitando los riesgos de manipulación y desinformación, así como comunicarse eficazmente con otras personas de manera cooperativa, creativa, ética y respetuosa.

La competencia en comunicación lingüística constituye la base para el pensamiento propio y para la construcción del conocimiento en todos los ámbitos del saber. Por ello, su desarrollo está vinculado a la reflexión explícita acerca del funcionamiento de la lengua en los géneros discursivos específicos de cada área de conocimiento, así como a los usos de la oralidad, la escritura o la signación para pensar y para aprender. Por último, hace posible apreciar la dimensión estética del lenguaje y disfrutar de la cultura literaria.

Al completar la Educación Primaria, el alumno o la alumna...	Al completar la enseñanza básica, el alumno o la alumna...
<p>CCL1. Expresa hechos, conceptos, pensamientos, opiniones o sentimientos de forma oral, escrita, signada o multimodal, con claridad y adecuación a diferentes contextos cotidianos de su entorno personal, social y educativo, y participa en interacciones comunicativas con actitud cooperativa y respetuosa, tanto para intercambiar información y crear conocimiento como para construir vínculos personales.</p>	<p>CCL1. Se expresa de forma oral, escrita, signada o multimodal con coherencia, corrección y adecuación a los diferentes contextos sociales, y participa en interacciones comunicativas con actitud cooperativa y respetuosa tanto para intercambiar información, crear conocimiento y transmitir opiniones, como para construir vínculos personales.</p>
<p>CCL2. Comprende, interpreta y valora textos orales, escritos, signados o multimodales sencillos de los ámbitos personal, social y educativo, con acompañamiento puntual, para participar activamente en contextos cotidianos y para construir conocimiento.</p>	<p>CCL2. Comprende, interpreta y valora con actitud crítica textos orales, escritos, signados o multimodales de los ámbitos personal, social, educativo y profesional para participar en diferentes contextos de manera activa e informada y para construir conocimiento.</p>
<p>CCL3. Localiza, selecciona y contrasta, con el debido acompañamiento, información sencilla procedente de dos o más fuentes, evaluando su fiabilidad y utilidad en función de los objetivos de lectura, y la integra y transforma en conocimiento para comunicarla adoptando un punto de vista creativo, crítico y personal a la par que respetuoso con la propiedad intelectual.</p>	<p>CCL3. Localiza, selecciona y contrasta de manera progresivamente autónoma información procedente de diferentes fuentes, evaluando su fiabilidad y pertinencia en función de los objetivos de lectura y evitando los riesgos de manipulación y desinformación, y la integra y transforma en conocimiento para comunicarla adoptando un punto de vista creativo, crítico y personal a la par que respetuoso con la propiedad intelectual.</p>
<p>CCL4. Lee obras diversas adecuadas a su progreso madurativo, seleccionando aquellas que mejor se ajustan a sus gustos e intereses; reconoce el patrimonio literario como fuente de disfrute y aprendizaje individual y colectivo; y moviliza su experiencia personal y lectora para construir y compartir su interpretación de las obras y para crear textos de intención literaria a partir de modelos sencillos.</p>	<p>CCL4. Lee con autonomía obras diversas adecuadas a su edad, seleccionando las que mejor se ajustan a sus gustos e intereses; aprecia el patrimonio literario como cauce privilegiado de la experiencia individual y colectiva, y moviliza su propia experiencia biográfica y sus conocimientos literarios y culturales para construir y compartir su interpretación de las obras y para crear textos de intención literaria de progresiva complejidad.</p>
<p>CCL5. Pone sus prácticas comunicativas al servicio de la convivencia democrática, la gestión dialogada de los conflictos y la igualdad de derechos de todas las personas, detectando los usos discriminatorios, así como los abusos de poder, para favorecer la utilización no solo eficaz sino también ética de los diferentes sistemas de comunicación.</p>	<p>CCL5. Pone sus prácticas comunicativas al servicio de la convivencia democrática, la resolución dialogada de los conflictos y la igualdad de derechos de todas las personas, evitando los usos discriminatorios, así como los abusos de poder, para favorecer la utilización no solo eficaz sino también ética de los diferentes sistemas de comunicación.</p>

- **COMPETENCIA PLURILINGÜE (CP)**

La competencia plurilingüe implica utilizar distintas lenguas, orales o signadas, de forma apropiada y eficaz para el aprendizaje y la comunicación. Esta competencia supone reconocer y respetar los perfiles lingüísticos individuales y aprovechar las experiencias propias para desarrollar estrategias que permitan mediar y hacer transferencias entre lenguas, incluidas las clásicas, y, en su caso, mantener y adquirir destrezas en la lengua o lenguas familiares y en las lenguas oficiales. Integra, asimismo, dimensiones históricas e interculturales orientadas a conocer, valorar y respetar la diversidad lingüística y cultural de la sociedad con el objetivo de fomentar la convivencia democrática.

Descriptores operativos

Al completar la Educación Primaria, el alumno o la alumna...	Al completar la enseñanza básica, el alumno o la alumna...
CP1. Usa, al menos, una lengua, además de la lengua o lenguas familiares, para responder a necesidades comunicativas sencillas y predecibles, de manera adecuada tanto a su desarrollo e intereses como a situaciones y contextos cotidianos de los ámbitos personal, social y educativo.	CP1. Usa eficazmente una o más lenguas, además de la lengua o lenguas familiares, para responder a sus necesidades comunicativas, de manera apropiada y adecuada tanto a su desarrollo e intereses como a diferentes situaciones y contextos de los ámbitos personal, social, educativo y profesional.
CP2. A partir de sus experiencias, reconoce la diversidad de perfiles lingüísticos y experimenta estrategias que, de manera guiada, le permiten realizar transferencias sencillas entre distintas lenguas para comunicarse en contextos cotidianos y ampliar su repertorio lingüístico individual.	CP2. A partir de sus experiencias, realiza transferencias entre distintas lenguas como estrategia para comunicarse y ampliar su repertorio lingüístico individual.
CP3. Conoce y respeta la diversidad lingüística y cultural presente en su entorno, reconociendo y comprendiendo su valor como factor de diálogo, para mejorar la convivencia.	CP3. Conoce, valora y respeta la diversidad lingüística y cultural presente en la sociedad, integrándola en su desarrollo personal como factor de diálogo, para fomentar la cohesión social.

- **COMPETENCIA MATEMÁTICA Y COMPETENCIA EN CIENCIA, TECNOLOGÍA E INGENIERÍA (STEM)**

La competencia matemática y competencia en ciencia, tecnología e ingeniería (competencia STEM por sus siglas en inglés) entraña la comprensión del mundo utilizando los métodos científicos, el pensamiento y representación matemáticos, la tecnología y los métodos de la ingeniería para transformar el entorno de forma comprometida, responsable y sostenible.

La competencia matemática permite desarrollar y aplicar la perspectiva y el razonamiento matemáticos con el fin de resolver diversos problemas en diferentes contextos.

La competencia en ciencia conlleva la comprensión y explicación del entorno natural y social, utilizando un conjunto de conocimientos y metodologías, incluidas la observación y la experimentación, con el fin de plantear preguntas y extraer conclusiones basadas en pruebas para poder interpretar y transformar el mundo natural y el contexto social.

La competencia en tecnología e ingeniería comprende la aplicación de los conocimientos y metodologías propios de las ciencias para transformar nuestra sociedad de acuerdo con las necesidades o deseos de las personas en un marco de seguridad, responsabilidad y sostenibilidad.

Descriptores operativos

Al completar la Educación Primaria, el alumno o la alumna...	Al completar la enseñanza básica, el alumno o la alumna...
STEM1. Utiliza, de manera guiada, algunos métodos inductivos y deductivos propios del razonamiento matemático en situaciones conocidas, y selecciona y emplea algunas estrategias para resolver problemas reflexionando sobre las soluciones obtenidas.	STEM1. Utiliza métodos inductivos y deductivos propios del razonamiento matemático en situaciones conocidas, y selecciona y emplea diferentes estrategias para resolver problemas analizando críticamente las soluciones y reformulando el procedimiento, si fuera necesario.
STEM2. Utiliza el pensamiento científico para entender y explicar algunos de los fenómenos que ocurren a su alrededor, confiando en el conocimiento como motor de desarrollo, utilizando herramientas e instrumentos adecuados, planteándose preguntas y realizando experimentos sencillos de forma guiada.	STEM2. Utiliza el pensamiento científico para entender y explicar los fenómenos que ocurren a su alrededor, confiando en el conocimiento como motor de desarrollo, planteándose preguntas y comprobando hipótesis mediante la experimentación y la indagación, utilizando herramientas e instrumentos adecuados, apreciando la importancia de la precisión y la veracidad y mostrando una actitud crítica acerca del alcance y las limitaciones de la ciencia.
STEM3. Realiza, de forma guiada, proyectos, diseñando, fabricando y evaluando diferentes prototipos o modelos, adaptándose ante la incertidumbre, para generar en equipo un producto creativo con un objetivo concreto, procurando la participación de todo el grupo y resolviendo pacíficamente los conflictos que puedan surgir	STEM3. Plantea y desarrolla proyectos diseñando, fabricando y evaluando diferentes prototipos o modelos para generar o utilizar productos que den solución a una necesidad o problema de forma creativa y en equipo, procurando la participación de todo el grupo, resolviendo pacíficamente los conflictos que puedan surgir, adaptándose ante la incertidumbre y valorando la importancia de la sostenibilidad.

<p>STEM4. Interpreta y transmite los elementos más relevantes de algunos métodos y resultados científicos, matemáticos y tecnológicos de forma clara y veraz, utilizando la terminología científica apropiada, en diferentes formatos (dibujos, diagramas, gráficos, símbolos...) y aprovechando de forma crítica, ética y responsable la cultura digital para compartir y construir nuevos conocimientos.</p>	<p>STEM4. Interpreta y transmite los elementos más relevantes de procesos, razonamientos, demostraciones, métodos y resultados científicos, matemáticos y tecnológicos de forma clara y precisa y en diferentes formatos (gráficos, tablas, diagramas, fórmulas, esquemas, símbolos...), aprovechando de forma crítica la cultura digital e incluyendo el lenguaje matemático-formal con ética y responsabilidad, para compartir y construir nuevos conocimientos.</p>
<p>STEM5. Participa en acciones fundamentadas científicamente para promover la salud y preservar el medio ambiente y los seres vivos, aplicando principios de ética y seguridad y practicando el consumo responsable.</p>	<p>STEM5. Emprende acciones fundamentadas científicamente para promover la salud física, mental y social, y preservar el medio ambiente y los seres vivos; y aplica principios de ética y seguridad en la realización de proyectos para transformar su entorno próximo de forma sostenible, valorando su impacto global y practicando el consumo responsable.</p>

- **COMPETENCIA DIGITAL (CD)**

La competencia digital implica el uso seguro, saludable, sostenible, crítico y responsable de las tecnologías digitales para el aprendizaje, para el trabajo y para la participación en la sociedad, así como la interacción con estas.

Incluye la alfabetización en información y datos, la comunicación y la colaboración, la educación mediática, la creación de contenidos digitales (incluida la programación), la seguridad (incluido el bienestar digital y las competencias relacionadas con la ciberseguridad), asuntos relacionados con la ciudadanía digital, la privacidad, la propiedad intelectual, la resolución de problemas y el pensamiento computacional y crítico.

Descriptores operativos

Al completar la Educación Primaria, el alumno o la alumna...	Al completar la enseñanza básica, el alumno o la alumna...
<p>CD1. Realiza búsquedas guiadas en internet y hace uso de estrategias sencillas para el tratamiento digital de la información (palabras clave, selección de información relevante, organización de datos...) con una actitud crítica sobre los contenidos obtenidos.</p>	<p>CD1. Realiza búsquedas en internet atendiendo a criterios de validez, calidad, actualidad y fiabilidad, seleccionando los resultados de manera crítica y archivándolos, para recuperarlos, referenciarlos y reutilizarlos, respetando la propiedad intelectual.</p>

<p>CD2. Crea, integra y reelabora contenidos digitales en distintos formatos (texto, tabla, imagen, audio, vídeo, programa informático...) mediante el uso de diferentes herramientas digitales para expresar ideas, sentimientos y conocimientos, respetando la propiedad intelectual y los derechos de autor de los contenidos que reutiliza.</p>	<p>CD2. Gestiona y utiliza su entorno personal digital de aprendizaje para construir conocimiento y crear contenidos digitales, mediante estrategias de tratamiento de la información y el uso de diferentes herramientas digitales, seleccionando y configurando la más adecuada en función de la tarea y de sus necesidades de aprendizaje permanente.</p>
<p>CD3. Participa en actividades o proyectos escolares mediante el uso de herramientas o plataformas virtuales para construir nuevo conocimiento, comunicarse, trabajar cooperativamente, y compartir datos y contenidos en entornos digitales restringidos y supervisados de manera segura, con una actitud abierta y responsable ante su uso.</p>	<p>CD3. Se comunica, participa, colabora e interactúa compartiendo contenidos, datos e información mediante herramientas o plataformas virtuales, y gestiona de manera responsable sus acciones, presencia y visibilidad en la red, para ejercer una ciudadanía digital activa, cívica y reflexiva.</p>
<p>CD4. Conoce los riesgos y adopta, con la orientación del docente, medidas preventivas al usar las tecnologías digitales para proteger los dispositivos, los datos personales, la salud y el medioambiente, y se inicia en la adopción de hábitos de uso crítico, seguro, saludable y sostenible de dichas tecnologías.</p>	<p>CD4. Identifica riesgos y adopta medidas preventivas al usar las tecnologías digitales para proteger los dispositivos, los datos personales, la salud y el medioambiente, y para tomar conciencia de la importancia y necesidad de hacer un uso crítico, legal, seguro, saludable y sostenible de dichas tecnologías.</p>
<p>CD5. Se inicia en el desarrollo de soluciones digitales sencillas y sostenibles (reutilización de materiales tecnológicos, programación informática por bloques, robótica educativa...) para resolver problemas concretos o retos propuestos de manera creativa, solicitando ayuda en caso necesario.</p>	<p>CD5. Desarrolla aplicaciones informáticas sencillas y soluciones tecnológicas creativas y sostenibles para resolver problemas concretos o responder a retos propuestos, mostrando interés y curiosidad por la evolución de las tecnologías digitales y por su desarrollo sostenible y uso ético.</p>

● **COMPETENCIA PERSONAL, SOCIAL Y DE APRENDER A APRENDER (CPSAA)**

La competencia personal, social y de aprender a aprender implica la capacidad de reflexionar sobre uno mismo para autoconocerse, aceptarse y promover un crecimiento personal constante; gestionar el tiempo y la información eficazmente; colaborar con otros de forma constructiva; mantener la resiliencia; y gestionar el aprendizaje a lo largo de la vida. Incluye también la capacidad de hacer frente a la incertidumbre y a la complejidad; adaptarse a los cambios; aprender a gestionar los procesos metacognitivos; identificar conductas contrarias a la convivencia y desarrollar estrategias para abordarlas; contribuir al bienestar físico, mental y emocional propio y de las demás personas, desarrollando habilidades para cuidarse a sí mismo y a quienes lo rodean a través de la corresponsabilidad; ser capaz de llevar una vida orientada al futuro; así como expresar empatía y abordar los conflictos en un contexto integrador y de apoyo.

Descriptores operativos

Al completar la Educación Primaria, el alumno o la alumna...	Al completar la enseñanza básica, el alumno o la alumna...
CPSAA1. Es consciente de las propias emociones, ideas y comportamientos personales y emplea estrategias para gestionarlas en situaciones de tensión o conflicto, adaptándose a los cambios y armonizándolos para alcanzar sus propios objetivos.	CPSAA1. Regula y expresa sus emociones, fortaleciendo el optimismo, la resiliencia, la autoeficacia y la búsqueda de propósito y motivación hacia el aprendizaje, para gestionar los retos y cambios y armonizarlos con sus propios objetivos.
CPSAA2. Conoce los riesgos más relevantes y los principales activos para la salud, adopta estilos de vida saludables para su bienestar físico y mental, y detecta y busca apoyo ante situaciones violentas o discriminatorias.	CPSAA2. Comprende los riesgos para la salud relacionados con factores sociales, consolida estilos de vida saludable a nivel físico y mental, reconoce conductas contrarias a la convivencia y aplica estrategias para abordarlas.
CPSAA3. Reconoce y respeta las emociones y experiencias de las demás personas, participa activamente en el trabajo en grupo, asume las responsabilidades individuales asignadas y emplea estrategias cooperativas dirigidas a la consecución de objetivos compartidos.	CPSAA3. Comprende proactivamente las perspectivas y las experiencias de las demás personas y las incorpora a su aprendizaje, para participar en el trabajo en grupo, distribuyendo y aceptando tareas y responsabilidades de manera equitativa y empleando estrategias cooperativas.
CPSAA4. Reconoce el valor del esfuerzo y la dedicación personal para la mejora de su aprendizaje y adopta posturas críticas en procesos de reflexión guiados.	CPSAA4. Realiza autoevaluaciones sobre su proceso de aprendizaje, buscando fuentes fiables para validar, sustentar y contrastar la información y para obtener conclusiones relevantes.
CPSAA5. Planea objetivos a corto plazo, utiliza estrategias de aprendizaje autorregulado y participa en procesos de auto y coevaluación, reconociendo sus limitaciones y sabiendo buscar ayuda en el proceso de construcción del conocimiento.	CPSAA5. Planea objetivos a medio plazo y desarrolla procesos metacognitivos de retroalimentación para aprender de sus errores en el proceso de construcción del conocimiento.

- **COMPETENCIA CIUDADANA (CC)**

La competencia ciudadana contribuye a que alumnos y alumnas puedan ejercer una ciudadanía responsable y participar plenamente en la vida social y cívica, basándose en la comprensión de los conceptos y las estructuras sociales, económicas, jurídicas y políticas, así como en el conocimiento de los acontecimientos mundiales y el compromiso activo con la sostenibilidad y el logro de una ciudadanía mundial. Incluye la alfabetización cívica, la adopción consciente de los valores propios de una cultura democrática fundada en el respeto a los derechos humanos, la reflexión crítica acerca de los grandes problemas éticos de nuestro tiempo y el desarrollo de un estilo de vida sostenible acorde con los Objetivos de Desarrollo Sostenible planteados en la Agenda 2030.

Descriptores operativos

Al completar la Educación Primaria, el alumno o la alumna...	Al completar la enseñanza básica, el alumno o la alumna...
CC1. Entiende los procesos históricos y sociales más relevantes relativos a su propia identidad y cultura, reflexiona sobre las normas de convivencia, y las aplica de manera constructiva, dialogante e inclusiva en cualquier contexto.	CC1. Analiza y comprende ideas relativas a la dimensión social y ciudadana de su propia identidad, así como a los hechos culturales, históricos y normativos que la determinan, demostrando respeto por las normas, empatía, equidad y espíritu constructivo en la interacción con los demás en cualquier contexto.
CC2. Participa en actividades comunitarias, en la toma de decisiones y en la resolución de los conflictos de forma dialogada y respetuosa con los procedimientos democráticos, los principios y valores de la Unión Europea y la Constitución española, los derechos humanos y de la infancia, el valor de la diversidad, y el logro de la igualdad de género, la cohesión social y los Objetivos de Desarrollo Sostenible.	CC2. Analiza y asume fundadamente los principios y valores que emanan del proceso de integración europea, la Constitución española y los derechos humanos y de la infancia, participando en actividades comunitarias, como la toma de decisiones o la resolución de conflictos, con actitud democrática, respeto por la diversidad, y compromiso con la igualdad de género, la cohesión social, el desarrollo sostenible y el logro de la ciudadanía mundial.
CC3. Reflexiona y dialoga sobre valores y problemas éticos de actualidad, comprendiendo la necesidad de respetar diferentes culturas y creencias, de cuidar el entorno, de rechazar prejuicios y estereotipos, y de oponerse a cualquier forma de discriminación o violencia.	CC3. Comprende y analiza problemas éticos fundamentales y de actualidad, considerando críticamente los valores propios y ajenos, y desarrollando juicios propios para afrontar la controversia moral con actitud dialogante, argumentativa, respetuosa y opuesta a cualquier tipo de discriminación o violencia.
CC4. Comprende las relaciones sistémicas entre las acciones humanas y el entorno, y se inicia en la adopción de estilos de vida sostenibles, para contribuir a la conservación de la biodiversidad desde una perspectiva tanto local como global.	CC4. Comprende las relaciones sistémicas de interdependencia, ecodependencia e interconexión entre actuaciones locales y globales, y adopta, de forma consciente y motivada, un estilo de vida sostenible y ecosocialmente responsable.

- **COMPETENCIA EMPRENDEDORA (CE)**

La competencia emprendedora implica desarrollar un enfoque vital dirigido a actuar sobre oportunidades e ideas, utilizando los conocimientos específicos necesarios para generar resultados de valor para otras personas. Aporta estrategias que permiten adaptar la mirada para detectar necesidades y oportunidades; entrenar el pensamiento para analizar y evaluar el entorno, y crear y replantear ideas utilizando la imaginación, la creatividad, el pensamiento estratégico y la reflexión ética, crítica y constructiva dentro de los procesos creativos y de innovación; y despertar la disposición a aprender, a arriesgar y a afrontar la incertidumbre. Asimismo, implica tomar decisiones basadas en la información y el conocimiento y colaborar de manera ágil con otras personas, con motivación, empatía y habilidades de comunicación y de negociación, para llevar las ideas planteadas a la acción mediante la planificación y gestión de proyectos sostenibles de valor

social, cultural y económico-financiero.

Descriptores operativos

Al completar la Educación Primaria, el alumno o la alumna...	Al completar la enseñanza básica, el alumno o la alumna...
CE1. Reconoce necesidades y retos que afrontar y elabora ideas originales, utilizando destrezas creativas y tomando conciencia de las consecuencias y efectos que las ideas pudieran generar en el entorno, para proponer soluciones valiosas que respondan a las necesidades detectadas.	CE1. Analiza necesidades y oportunidades y afronta retos con sentido crítico, haciendo balance de su sostenibilidad, valorando el impacto que puedan suponer en el entorno, para presentar ideas y soluciones innovadoras, éticas y sostenibles, dirigidas a crear valor en el ámbito personal, social, educativo y profesional.
CE2. Identifica fortalezas y debilidades propias utilizando estrategias de autoconocimiento y se inicia en el conocimiento de elementos económicos y financieros básicos, aplicándolos a situaciones y problemas de la vida cotidiana, para detectar aquellos recursos que puedan llevar las ideas originales y valiosas a la acción.	CE2. Evalúa las fortalezas y debilidades propias, haciendo uso de estrategias de autoconocimiento y autoeficacia, y comprende los elementos fundamentales de la economía y las finanzas, aplicando conocimientos económicos y financieros a actividades y situaciones concretas, utilizando destrezas que favorezcan el trabajo colaborativo y en equipo, para reunir y optimizar los recursos necesarios que lleven a la acción una experiencia emprendedora que genere valor.
CE3. Crea ideas y soluciones originales, planifica tareas, coopera con otros en equipo, valorando el proceso realizado y el resultado obtenido, para llevar a cabo una iniciativa emprendedora, considerando la experiencia como una oportunidad para aprender.	CE3. Desarrolla el proceso de creación de ideas y soluciones valiosas y toma decisiones, de manera razonada, utilizando estrategias ágiles de planificación y gestión, y reflexiona sobre el proceso realizado y el resultado obtenido, para llevar a término el proceso de creación de prototipos innovadores y de valor, considerando la experiencia como una oportunidad para aprender.

- **COMPETENCIA EN CONCIENCIA Y EXPRESIÓN CULTURALES (CCEC)**

La competencia en conciencia y expresión culturales supone comprender y respetar el modo en que las ideas, las opiniones, los sentimientos y las emociones se expresan y se comunican de forma creativa en distintas culturas y por medio de una amplia gama de manifestaciones artísticas y culturales. Implica también un compromiso con la comprensión, el desarrollo y la expresión de las ideas propias y del sentido del lugar que se ocupa o del papel que se desempeña en la sociedad. Asimismo, requiere la comprensión de la propia identidad en evolución y del patrimonio cultural en un mundo caracterizado por la diversidad, así como la toma de conciencia de que el arte y otras manifestaciones culturales pueden suponer una manera de mirar el mundo y de darle forma.

Descriptores operativos

Al completar la Educación Primaria, el alumno o la alumna...	Al completar la enseñanza básica, el alumno o la alumna...
CCEC1. Reconoce y aprecia los aspectos fundamentales del patrimonio cultural y artístico, comprendiendo las diferencias entre distintas culturas y la necesidad de respetarlas.	CCEC1. Conoce, aprecia críticamente y respeta el patrimonio cultural y artístico, implicándose en su conservación y valorando el enriquecimiento inherente a la diversidad cultural y artística.
CCEC2. Reconoce y se interesa por las especificidades e intencionalidades de las manifestaciones artísticas y culturales más destacadas del patrimonio, identificando los medios y soportes, así como los lenguajes y elementos técnicos que las caracterizan.	CCEC2. Disfruta, reconoce y analiza con autonomía las especificidades e intencionalidades de las manifestaciones artísticas y culturales más destacadas del patrimonio, distinguiendo los medios y soportes, así como los lenguajes y elementos técnicos que las caracterizan.
CCEC3. Expresa ideas, opiniones, sentimientos y emociones de forma creativa y con una actitud abierta e inclusiva, empleando distintos lenguajes artísticos y culturales, integrando su propio cuerpo, interactuando con el entorno y desarrollando sus capacidades afectivas.	CCEC3. Expresa ideas, opiniones, sentimientos y emociones por medio de producciones culturales y artísticas, integrando su propio cuerpo y desarrollando la autoestima, la creatividad y el sentido del lugar que ocupa en la sociedad, con una actitud empática, abierta y colaborativa.
CCEC4. Experimenta de forma creativa con diferentes medios y soportes, y diversas técnicas plásticas, visuales, audiovisuales, sonoras o corporales, para elaborar propuestas artísticas y culturales.	CCEC4. Conoce, selecciona y utiliza con creatividad diversos medios y soportes, así como técnicas plásticas, visuales, audiovisuales, sonoras o corporales, para la creación de productos artísticos y culturales, tanto de forma individual como colaborativa, identificando oportunidades de desarrollo personal, social y laboral, así como de emprendimiento.

5.- COMPETENCIAS ESPECÍFICAS DE LA MATERIA

Conforme a la Orden de 30 de mayo de 2023, las competencias específicas de esta materia Formación y Orientación Personal y Profesional son las siguientes:

- 1. Comprender los procesos físicos y psicológicos implicados en la cognición, la motivación y el aprendizaje, analizando sus implicaciones en la conducta y desarrollando estrategias de gestión emocional y del propio proceso de aprendizaje, para mejorar el desempeño en el ámbito personal, social y académico y lograr mayor control sobre las acciones y sus consecuencias.**

Las personas en la vida cotidiana movilizan procesos físicos y psicológicos que hacen posible percibir, comprender e interactuar mejor en el entorno que las rodea. Todos esos procesos tienen de fondo la implicación de millones de neuronas que están conectadas entre sí, permitiendo procesar la información de manera adecuada. En este sentido, parece necesario que el alumnado conozca los mecanismos neurocientíficos que intervienen en los procesos de razonamiento, toma de decisiones y resolución. Así mismo, resulta relevante interiorizar que llevar a cabo estas acciones supone,

entre otros, crear conceptos en su mente, organizar sus ideas, relacionarlas con sus conocimientos previos o establecer inferencias. En este proceso juega un papel fundamental la motivación, como elemento clave que promueve o inhibe la conducta. El alumnado puede descubrir que sus actuaciones y decisiones están en gran medida condicionadas por sus emociones y por los motivos que le llevan a realizarlas. Así, en el terreno del aprendizaje, para impulsar y mantener una conducta o una acción encaminada a una meta, es necesaria la motivación, pero también es imprescindible contar con estrategias que planifiquen y guíen de manera consciente el mismo proceso de aprendizaje. Es necesario por ello conocer el impacto de las emociones en los procesos de motivación, razonamiento, aprendizaje y conducta, para que así se puedan gestionar adecuadamente, logrando un mejor desempeño en todos los ámbitos, tanto personal como social, académico y profesional.

Esta competencia específica se conecta con los siguientes descriptores del Perfil de salida: CPSAA1, CPSAA3, CPSAA4, CPSAA5.

2. Comprender las principales características del desarrollo evolutivo de la persona, analizando aquellos elementos de la madurez que condicionan los comportamientos e identificando las cualidades personales y de relación social propias y de los demás, para potenciar las que favorecen la autonomía y permiten afrontar de forma eficaz los nuevos retos.

Las personas pasan a lo largo de su vida por etapas cuyos cambios físicos, sociales, cognitivos y psicológicos condicionan sus decisiones, comportamientos y reacciones dentro de un contexto que también es cambiante e incierto. Conocer los cambios que se producen en la etapa de la adolescencia permite al alumnado encontrar respuestas y soluciones a conflictos que se le plantean a raíz de acontecimientos vitales que le preocupan, y comprender el significado de sus propias experiencias en relación con las de los demás, en los diferentes grupos sociales con los que interactúa. A partir de estas experiencias con el medio social, va teniendo lugar la construcción de su propia identidad, en la que intervienen, entre otros factores, la imagen que se tenga de uno mismo, los sentimientos de logro, seguridad y autoestima. Dichos sentimientos contribuyen a la elaboración del autoconcepto, que ayuda al alumnado a percibir y actuar según sus posibilidades, de modo que pueda potenciar aquellas cualidades personales que lo conduzcan a resolver retos cada vez más complejos. Esta etapa supone, además, el preámbulo de la vida adulta que implica la asunción de nuevas responsabilidades y compromisos y la necesidad de alcanzar un mayor grado de autonomía. En este sentido, es necesario que el alumnado desarrolle habilidades personales y sociales que faciliten su incorporación a nuevos contextos, y, por tanto, favorezcan al establecimiento de nuevas relaciones, valorando la importancia de romper los roles de género y los estereotipos.

Esta competencia específica se conecta con los siguientes descriptores del Perfil de salida: CPSAA1, CPSAA3, CPSAA4, CPSAA5, CC1, CE2.

3. Conocer y comprender al ser humano, sus sociedades y culturas, atendiendo a la riqueza y diversidad cultural andaluza, analizando con empatía su diversidad y complejidad desde diferentes perspectivas, para fomentar el espíritu crítico sobre aspectos que dirigen el funcionamiento humano, social y cultural.

El ser humano trata de lograr sus objetivos, para lo cual necesita poner en marcha procesos y estrategias que le permitan guiar sus acciones. También ha de aprender los elementos socioculturales del medio en el que se desenvuelve e integrarlos en su personalidad, considerando la influencia que van a ejercer en ella los agentes sociales y su propia experiencia como miembro de un grupo. Entender al ser humano implica analizarlo desde distintas perspectivas, de modo que el alumnado pueda realizar una reflexión crítica a partir del estudio y análisis de los saberes adquiridos. Lograr esta competencia conlleva no solo generar en el alumnado curiosidad respecto al conocimiento del individuo, las sociedades y la cultura, sino también promover actitudes de respeto y empatía ante la realidad transcultural, el pluralismo social y el respeto por las minorías y la igualdad de género como elementos de diversidad, enriquecedores y necesarios en la vida democrática. Simultáneamente, pretende que los alumnos y alumnas comprendan los estados emocionales de otros, tomen conciencia de los sentimientos ajenos, se involucren en experiencias

diversas y asuman situaciones diferentes a las propias.

Esta competencia específica se conecta con los siguientes descriptores del Perfil de salida: CPSAA3, CC1, CC2, CC3, CE2.

- 4. Conocer la dimensión social y antropológica del ser humano y desarrollar estrategias y habilidades sociales adecuadas a contextos cambiantes y a grupos diferentes, considerando los factores personales y socioculturales que intervienen en la configuración psicológica de la persona, para comprenderse a sí misma e interactuar con los demás desde el respeto a la diversidad personal, social y cultural.**

Generalmente no se piensa en el impacto que la sociedad y la cultura tienen sobre el desarrollo humano y su conducta, lo cual lleva a la persona a no comprender o a tener un conocimiento incompleto sobre sí misma y el mundo que la rodea. La cultura y la sociedad aportan modelos y referentes que condicionan las percepciones, actitudes, interpretaciones y respuestas ante los acontecimientos y situaciones que surgen en sus vidas. Con esta competencia se pretende que el alumnado reflexione sobre la influencia que la sociedad y la cultura ejercen en su manera de pensar, crear, expresarse, relacionarse, resolver conflictos y tomar decisiones. Para comparar culturas y sociedades se requiere conocer algunos elementos de la antropología social y cultural, que permiten, por un lado, comprender mejor el impacto que tiene sobre las personas el establecimiento de normas y valores, de costumbres y referentes que guían los comportamientos humanos. Por otro, poner en perspectiva su realidad, que conozca lo diverso y diferente y aprenda a respetarlo y valorarlo como componente enriquecedor. Por último, dentro de un panorama social y cultural cambiante, se considera importante desarrollar estrategias y habilidades personales y sociales para decidir y analizar, con sentido crítico y responsabilidad, cuestiones y problemas actuales, como los referidos al logro de la cohesión social, la ciudadanía global, los objetivos de desarrollo sostenible, la efectiva igualdad de género o el cumplimiento de los derechos humanos. Este análisis debe partir del conocimiento que ofrece la fundamentación teórica de distintos campos del ámbito de las ciencias sociales, de modo que el alumnado logre una mejor comprensión de sí mismo, de los demás y del mundo que lo rodea.

Esta competencia específica se conecta con los siguientes descriptores del Perfil de salida: CC1, CC2, CC3, CE2.

- 5. Explorar las oportunidades académicas y profesionales que ofrece el entorno, descubriendo y priorizando las necesidades e intereses personales y vocacionales y desarrollando el espíritu de iniciativa y de superación, así como las destrezas necesarias en la toma de decisiones, para llevar a cabo un proyecto personal, académico y profesional propio y realizar una primera aproximación al diseño de un plan de búsqueda activa de empleo.** La complejidad social y económica, así como el acceso a numerosas oportunidades profesionales y de formación hacen necesario propiciar que el alumnado desarrolle destrezas personales, incluidas las digitales, así como actitudes que lo ayuden a tomar decisiones adecuadas y coherentes con sus intereses, sus expectativas e inquietudes y sus necesidades en cada momento de su vida y en entornos cambiantes. Es preciso que explore y evalúe sus inquietudes personales y vocacionales, que reconozca sus fortalezas como elementos diferenciadores y de valor potencial, e identifique sus debilidades con la intención de buscar, con actitud proactiva y de superación, los recursos y ayudas necesarias para mejorar su grado de desempeño personal, social, académico y profesional. Por otro lado, para organizar con realismo el propio itinerario formativo y profesional, se requiere realizar una exploración ordenada de las oportunidades académicas, formativas y laborales que ofrece el entorno, con el fin de orientar correctamente la propia trayectoria en el futuro. La creciente oferta educativa que se ha producido en los últimos años obliga al alumnado a seleccionar información y a tomar decisiones para formarse, seguir aprendiendo a lo largo de la vida y orientar de manera satisfactoria su carrera profesional. Necesita adquirir habilidades sociales, de adaptación y de planificación y gestión, mostrando actitudes de iniciativa y de logro para enfrentarse a los nuevos retos que se presenten en los distintos ámbitos de su vida.

Esta competencia específica se conecta con los siguientes descriptores del Perfil de salida: CD1, CD3, CPSAA4, CPSAA5, CE1, CE2, CE3.

6.- SABERES BÁSICOS, CRITERIOS DE EVALUACIÓN Y RELACIONES CURRICULARES

6.1.- Saberes básicos, criterios de evaluación y relaciones curriculares

Conforme a la Orden de 30 de mayo de 2023, los **saberes básicos** de la materia de Formación y Orientación Personal y Profesional son:

A. El ser humano y el conocimiento de uno mismo.

FOP.4.A.1. Visión y conocimiento del ser humano desde las perspectiva psicológica, antropológica y sociológica. Neurociencia, conducta y cognición. Sistema nervioso central y sistema nervioso periférico. Neuronas y estructura funcional del cerebro. Fundamentos biológicos de la conducta.

FOP.4.A.2. Bienestar y hábitos saludables. Actitud crítica y preventiva ante el consumo de sustancias perjudiciales para la salud. Psicología. Circuitos de recompensa y su relación con las adicciones. Conocimiento de los factores de riesgo y de protección relacionados con el consumo de sustancias adictivas. Bienestar y hábitos saludables. Habilidades asertivas y para la toma de decisiones.

FOP.4.A.3. La adolescencia desde el punto de vista psicológico. Desarrollo cognitivo. Desarrollo de la personalidad durante la adolescencia: características comunes de la personalidad adolescente. Dificultades psicológicas asociadas a los cambios en esta etapa. La adolescencia como transición evolutiva. Procesos de transición a la vida adulta en perspectiva comparada.

FOP.4.A.4. Antropología. Visión y conocimiento del ser humano desde la perspectiva antropológica. El ser humano como ser cultural. Concepto antropológico de cultura. El ser humano como construcción cultural. Humanización y cultura. Diversidad cultural. Valoración de la diversidad cultural andaluza con un enfoque inclusivo.

FOP.4.A.5. Sociología. Visión y conocimiento del ser humano desde las perspectiva sociológica. El ser humano como ser social. Concepto de Sociedad. Estrategias de inclusión y cohesión social para mejorar la calidad de vida de las personas.

FOP.4.A.6. El adolescente y sus relaciones. Búsqueda de la autonomía y asunción progresiva de responsabilidades. Conductas prosociales y antisociales. Normas, roles y estereotipos.

FOP.4.A.7. Reconocimiento y control de las emociones. Desarrollo personal dentro del grupo. Influencia del grupo en el individuo. Diversidad y convivencia positiva dentro de los grupos.

FOP.4.A.8. Igualdad de género. Visibilidad de los estereotipos sexistas en el entorno inmediato. Conocimiento de modelos y relaciones de género igualitarios. Actitudes y conductas de respeto y solidaridad entre ambos sexos.

FOP.4.A.9. Procesos de transición a la vida adulta en perspectiva comparada. Características que influyen en la transición a la vida adulta y en el proceso de adquisición de autonomía de los jóvenes en la actualidad.

B. Formación y orientación personal y profesional hacia la vida adulta.

FOP.4.B.1. Aprendizaje y ser humano. Procesos implicados en el aprendizaje: atención, motivación y memoria. Inteligencias múltiples e inteligencia ejecutiva. Metacognición. Inteligencia emocional e inteligencia ejecutiva. Componente emocional. Lo heredado y lo aprendido: biología y cultura. Proceso de socialización. Agentes de socialización. Estrategias de aprendizaje y estudio. Aprendizaje formal e informal.

FOP.4.B.2. Construcción del sentido de competencia y logro. Autoconocimiento. Autonomía personal y autopercepción. Estilo atribucional. Capacidad autocrítica. Iniciativa personal. Pensamiento creativo. Confianza y seguridad en uno mismo. Perseverancia.

Estrategias para enfrentarse al fracaso y a la frustración.

FOP.4.B.3. Relaciones e interacciones con los demás. Habilidades sociales. Habilidades de comunicación. Barreras en la comunicación y estrategias para superarlas. Habilidades de organización y gestión. Comunicación y estrategias para superarlas. Habilidades de organización y gestión. Trabajo en equipo. Empatía. Dinamismo, iniciativa y liderazgo. Capacidad de negociación.

FOP.4.B.4. Conductas de abuso de tecnología en adolescentes: delimitación del concepto. Abuso de herramientas digitales en la interacción con los demás. Huella y reputación digital. Gestión de identidades digitales: personal y profesional.

FOP.4.B.5. Orientación hacia la formación académica y profesional. Exploración del entorno profesional. Programas, oportunidades y ayudas para la formación. Conocimiento de los servicios de orientación académica y profesional en Andalucía.

FOP.4.B.6. Exploración y descubrimiento del entorno de trabajo: las relaciones laborales. Tendencias laborales y demandas del mercado. Estructura del sistema educativo: opciones académicas al terminar la etapa de Educación Secundaria Obligatoria. Programas y oportunidades de formación. Ayudas para la formación. Becas nacionales e internacionales. Servicios de orientación académica y profesional. Retos de la revolución digital. Formación permanente a lo largo de la vida.

FOP.4.B.7. Emprendimiento social. Participación social activa. Colaboración y voluntariado.

FOP.4.B.8. Emprendimiento empresarial e intraemprendimiento. Estrategias de entrenamiento en hábitos saludables y prevención del riesgo. El ser humano como homo oeconomicus. Teorías críticas. Actitud creativa e innovadora. C. C. **Proyecto personal, académico-profesional y aproximación a la búsqueda activa de empleo.**

FOP.4.C.1. Planes de autoconocimiento y de formación académica y profesional. Cualidades personales. Conocimiento y valoración de las propias capacidades, motivaciones e intereses de una forma ajustada. Fortalezas y debilidades. La diversidad como elemento enriquecedor.

FOP.4.C.2. Creación de un proyecto personal académico y profesional. Fases del plan: exploración, diagnóstico, perfiles académicos y profesionales, toma de decisiones. Aspiraciones y metas. Ayudas y recursos para superar carencias y

afrontar retos personales y profesionales.

FOP.4.C.3. Aproximación a un plan de búsqueda activa de empleo con proyección hacia el futuro. Búsqueda de empleo: conocimiento del mundo del trabajo, las ocupaciones y los procesos que favorecen la transición, a la vida activa y la inserción laboral. Estrategias de búsqueda de empleo. Instrumentos de búsqueda de empleo. Las nuevas tecnologías en la búsqueda de empleo: conocimiento y uso de herramientas digitales. Estrategias de entrenamiento en hábitos saludables y prevención del riesgo.

La **relación curricular** de estos saberes básicos con los criterios de evaluación y las competencias específicas de la materia es la siguiente:

COMPETENCIAS ESPECÍFICAS	CRITERIOS DE EVALUACIÓN	SABERES BÁSICOS
1. Comprender los procesos físicos y psicológicos implicados en la cognición, la motivación y el aprendizaje, analizando sus implicaciones en la conducta y desarrollando estrategias de gestión emocional y del propio proceso de aprendizaje, para mejorar el desempeño en el ámbito personal, social y académico y lograr mayor control sobre las acciones y sus consecuencias. CPSAA1, CPSAA3, CPSAA4, CPSAA5.	1.1. Mejorar el desempeño personal, social y académico aplicando estrategias de aprendizaje y gestión emocional que permitan mayor control sobre las acciones y sus consecuencias.	FOP.4.A.2. FOP.4.A.7.
	1.2. Identificar y aplicar los procesos que intervienen en el aprendizaje, analizando sus implicaciones y desarrollando estrategias que favorezcan la adquisición de conocimientos, destrezas y actitudes.	FOP.4.B.1
	1.3. Analizar la importancia del componente emocional, tomando conciencia de su repercusión en el aprendizaje y desarrollando estrategias que lo mejoren.	FOP.4.B.2.
	1.4. Analizar la relación de la cognición, la motivación, el aprendizaje y la gestión emocional con la conducta, tanto propia como de los demás, a partir de las bases teóricas fundamentales de los procesos físicos y psicológicos que intervienen en ellos.	FOP.4.A.1.
2. Comprender las principales características del desarrollo evolutivo de la persona, analizando aquellos elementos de la madurez que condicionan los comportamientos e identificando las cualidades personales y de relación social	2.1. Afrontar nuevos retos, de forma eficaz y con progresiva autonomía, identificando las cualidades personales y sociales propias y de los demás y analizando los elementos que condicionan los comportamientos y actuaciones en el proceso de desarrollo	FOP.4.B.4. FOP.4.B.8.

<p>propias y de los demás, para potenciar las que favorecen la autonomía y permiten afrontar de forma eficaz los nuevos retos. CPSAA1, CPSAA3, CPSAA4, CPSAA5, CC1, CE2.</p>	<p>evolutivo.</p>	
	<p>2.2. Conocer el desarrollo evolutivo de las personas, analizando y comprendiendo las principales características de la madurez que van conformando a la persona en distintos planos: físico, cognitivo, social, emocional y sexual.</p>	<p>FOP.4.A.3. FOP.4.A.5.</p>
	<p>2.3. Identificar las cualidades personales y las de los demás, reflexionando sobre la importancia de potenciar aquellas que permitan afrontar eficazmente los retos y faciliten el proceso de transición de la adolescencia a la edad adulta.</p>	<p>FOP.4.A.9. FOP.4.B.7.</p>
<p>3. Conocer y comprender al ser humano, sus sociedades y culturas, atendiendo a la riqueza y diversidad cultural andaluza, analizando con empatía su diversidad y complejidad desde diferentes perspectivas, para fomentar el espíritu crítico sobre aspectos que dirigen el funcionamiento humano, social y cultural. CPSAA3, CC1, CC2, CC3, CE2.</p>	<p>3.1. Reflexionar de manera crítica sobre la condición humana, la sociedad y la cultura a partir del conocimiento que proporcionan las ciencias humanas y sociales, contemplando específicamente las particularidades de la sociedad y cultura andaluza.</p>	<p>FOP.4.A.4.</p>
	<p>3.2. Analizar la diversidad personal, social y cultural, atendiendo a las peculiaridades de la diversidad en Andalucía, desde distintas perspectivas, a partir de los conocimientos que proporcionan las ciencias humanas y sociales, mostrando actitudes de respeto y empatía por lo diferente y valorando la equidad y la no discriminación.</p>	<p>FOP.4.A.4. FOP.4.A.5.</p>
<p>4. Conocer la dimensión social y antropológica del ser humano y desarrollar estrategias y habilidades sociales adecuadas a contextos cambiantes y a grupos diferentes, considerando los factores personales y socioculturales que intervienen en la configuración psicológica de la persona, para comprenderse a sí misma e interactuar con los demás desde el respeto a la diversidad personal, social y cultural. CC1, CC2, CC3, CE2.</p>	<p>4.1. Desarrollar estrategias y habilidades que faciliten la adaptación a nuevos grupos y contextos a partir del conocimiento social y antropológico del ser humano.</p>	<p>FOP.4.A.6. FOP.4.B.3.</p>
	<p>4.2. Analizar los factores personales y socioculturales que intervienen en la configuración psicológica de la persona a partir del conocimiento comparado de la dimensión social y antropológica del ser humano.</p>	<p>FOP.4.A.4.</p>
	<p>4.3. Valorar la diversidad desde el respeto, la inclusión, y la igualdad real y efectiva entre hombres y mujeres,</p>	<p>FOP.4.A.8.</p>

	considerándola un elemento enriquecedor a nivel personal, social y cultural.	
5. Explorar las oportunidades académicas y profesionales que ofrece el entorno, descubriendo y priorizando las necesidades e intereses personales y vocacionales y desarrollando el espíritu de iniciativa y de superación, así como las destrezas necesarias en la toma de decisiones, para llevar a cabo un proyecto personal, académico y profesional propio y realizar una primera aproximación al diseño de un plan de búsqueda activa de empleo. CD1, CD3, CPSAA4, CPSAA5, CE1, CE2, CE3.	5.1. Realizar un proyecto personal, académico y profesional propio y aproximarse al proceso de búsqueda activa de empleo, priorizando las necesidades y descubriendo los intereses personales y vocacionales mediante la exploración de las oportunidades académicas y profesionales que ofrece el entorno presencial y virtual, y desarrollando las destrezas necesarias en el proceso de toma de decisiones.	FOP.4.B.5. FOP.4.B.6. FOP.4.C.1.
	5.2. Explorar el entorno próximo identificando las oportunidades académicas y profesionales que ofrece, valorando aquellas que mejor se adaptan a las cualidades e intereses personales y potenciando el espíritu de iniciativa y superación.	FOP.4.C.2. FOP.4.C.3.

6.2.- Secuenciación y temporalización a lo largo del curso. Situaciones de aprendizaje.

La secuenciación y temporalización de lo descrito en el apartado anterior se llevará a cabo a través de las siguientes Situaciones de Aprendizaje de la siguiente manera:

EVALUACIÓN	SITUACIÓN DE APRENDIZAJE	SABERES BÁSICOS	CRITERIOS DE EVALUACIÓN
1	SDA 1. Conócete a ti mismo SDA 2. Conoce tu entorno	FOP.4.A.1, FOP. 4.A.2., FOP.4.A.3, FOP.4.A.5., FOP.4.A.9., FOP.4.A.7., FOP.4.B.1, FOP.4.B.2., FOP.4.B.4., FOP.4.B.7., FOP4.B.8.	1.1, 1.2, 1.3, 1.4, 2.1, 2.2, 2.3
2	SDA 3. Toma de decisiones SDA 4. Exploramos el entorno académico y profesional	FOP.4.A.4, FOP.4.A.5, FOP.4.A.6., FOP.4.A.8., FOP. 4.B.3.	3.1, 3.2, 4.1, 4.2, 4.3

3	SDA 5. Descubrimos el mundo laboral SDA6. Nos introducimos en el mundo laboral.	FOP.4.A.9.FOP.4.B.4., FOP.4.B.5.,FOP.4.B.6. FOP.4.B.7.,FOP.4.B.8. FOP.4.C.1.,FOP.4.C.2. FOP.4.C.3.	5.1, 5.2, 2.1, 2.3
---	---	--	-----------------------

7.-PLAN DE LECTURA. EXPRESIÓN ESCRITA Y EXPRESIÓN ORAL. PROGRAMA COOPERACIÓN TERRITORIAL COMPETENCIA LECTORA Y COMPETENCIA MATEMÁTICA.

Atendiendo al artículo 6 del Decreto 102/2023, de 9 de mayo, la lectura constituye un factor fundamental para el desarrollo de las competencias clave, por ello se incluyen en la presente programación didáctica actividades y tareas para el desarrollo de la competencia en comunicación lingüística y se establece un tiempo diario, no inferior a 30 minutos para el desarrollo planificado de dicha competencia, permitiendo que el alumnado desarrolle destrezas orales básicas potenciando aspectos clave como el debate y la oratoria.

Por tanto, se dedicará un tiempo mínimo de media hora, dos veces al mes, a la lectura dentro de la materia a través de textos de diferentes tipos (narrativos, descriptivos, publicitarios, expositivos, argumentativos...) y actividades de comprensión lectora (análisis y comentario, actividades de síntesis, reflexiones, debates...) siguiendo el calendario establecido por el centro para 4º de ESO.

La interrelación de este **Plan Lector** con la materia es el siguiente:

SABERES BÁSICOS	CRITERIOS DE EVALUACIÓN	INSTRUMENTOS DE EVALUACIÓN
FOP.4.A.2., FOP4.A.7., FOP.4.B.4. FOP.4.B.8. FOP.4.C.2. FOP.4.C.3. FOP.4.A.4. FOP.4.A.5. FOP.4.A.8.	1.1, 2.1, 3.2, 4.3, 5.2	Diversas actividades evaluativas de comprensión lectora tipo resúmenes, mapas conceptuales, preguntas, etc.

Además del portfolio para evaluar la comprensión lectora del alumnado, se utilizarán los siguientes instrumentos propuestos por el departamento de Lengua Castellana y Literatura del Centro:

- LISTA DE VERIFICACIÓN

Lista de verificación: Comprensión lectora	
1. ¿Puedes resumir brevemente el tema principal del texto?	
2. ¿Puedes identificar los puntos clave o las ideas principales del texto?	
3. ¿Puedes identificar los detalles o ejemplos que respaldan las ideas principales?	
4. ¿Puedes identificar las palabras o frases clave que ayudan a entender el significado del texto?	

ITEMS	NIVELES DE DESEMPEÑO			
	0-4	5-6	7-8	9-10
Identificación de ideas principales: - Identifica claramente las ideas principales del texto. - Comprende la relación entre las ideas principales y los detalles secundarios.	No identifica las ideas principales y la relación entre las ideas del texto.	Es capaz con ayuda de identificar las ideas principales y la relación entre las ideas del texto, así como los detalles secundarios.	Es capaz casi siempre de identificar las ideas principales y la relación entre las ideas del texto, así como los detalles secundarios.	Es capaz siempre de identificar las ideas principales y la relación entre las ideas del texto, así como los detalles secundarios.
Inferencias: - Realiza inferencias lógicas basadas en la información proporcionada en el texto. - Utiliza evidencia del texto para respaldar sus inferencias.	No realiza inferencias ni es capaz de justificar a partir de la información del texto.	Es capaz de realizar con ayuda inferencias lógicas y utilizar evidencias del texto para justificar sus inferencias.	Es capaz casi siempre de realizar inferencias lógicas y utilizar evidencias del texto para justificar sus inferencias.	Es capaz de realizar inferencias lógicas y utilizar evidencias del texto para justificar sus inferencias.
Vocabulario: - Comprende y utiliza correctamente el vocabulario específico del texto. - Utiliza estrategias de contexto para inferir el significado de palabras desconocidas.	No comprende gran parte del vocabulario del texto.	Es capaz de comprender y utilizar el vocabulario del texto con ayuda.	Es capaz casi siempre de comprender y utilizar el vocabulario del texto.	Es capaz de comprender y utilizar el vocabulario del texto.
Secuencia de eventos: - Comprende la secuencia de eventos presentada en el texto. - Identifica correctamente el orden cronológico de los sucesos.	No comprende la secuencia de eventos ni identifica correctamente el orden cronológico de los sucesos.	Es capaz con ayuda de comprender la secuencia de eventos e identifica correctamente el orden cronológico de los sucesos.	Es capaz casi siempre de comprender la secuencia de eventos e identifica correctamente el orden cronológico de los sucesos.	Es capaz de comprender la secuencia de eventos e identifica correctamente el orden cronológico de los sucesos.
Interpretación de personajes: - Comprende las características y motivaciones de los personajes del texto. - Realiza inferencias sobre los pensamientos y sentimientos de los personajes.	No comprende las características y motivaciones de los personajes del texto.	Es capaz de comprender con ayuda las características y motivaciones de los personajes del texto y realizar inferencias sobre los pensamientos y sentimientos de los personajes.	Es capaz casi siempre de comprender con ayuda las características y motivaciones de los personajes del texto y realizar inferencias sobre los pensamientos y sentimientos de los personajes.	Es capaz de comprender con ayuda las características y motivaciones de los personajes del texto y realizar inferencias sobre los pensamientos y sentimientos de los personajes.
Coherencia y cohesión: - Comprende la estructura del texto y cómo las ideas se conectan entre sí. - Identifica las palabras o frases de transición utilizadas para mantener la coherencia del texto.	No comprende la estructura del texto y cómo las ideas se conectan entre sí.	Es capaz de comprender con ayuda la estructura del texto y cómo las ideas se conectan entre sí.	Es capaz de comprender casi siempre la estructura del texto y cómo las ideas se conectan entre sí.	Es capaz de comprender la estructura del texto y cómo las ideas se conectan entre sí.

● ● RÚBRICA:

Además, se evaluará el tratamiento de la lectura dentro de la materia a través del siguiente instrumento propuesto por la Dirección del centro educativo:

Cabe destacar que, más allá del Plan Lector, el alumnado desarrollará actividades propias de la materia que impliquen desempeñar tanto la comprensión lectora como la expresión escrita y oral.

CRITERIOS DE EVALUACIÓN:

1.2. Identificar y aplicar los procesos que intervienen en el aprendizaje, analizando sus implicaciones y desarrollando estrategias que favorezcan la adquisición de conocimientos, destrezas y actitudes.

1.3. Analizar la importancia del componente emocional, tomando conciencia de su repercusión en el aprendizaje y desarrollando estrategias que lo mejoren.

2.3. Identificar las cualidades personales y las de los demás, reflexionando sobre la importancia de potenciar aquellas que permitan afrontar eficazmente los retos y faciliten el proceso de transición de la adolescencia a la edad adulta.

3.1. Reflexionar de manera crítica sobre la condición humana, la sociedad y la cultura a partir del conocimiento que proporcionan las ciencias humanas y sociales, contemplando específicamente las particularidades de la sociedad y cultura andaluza.

5.1. Realizar un proyecto personal, académico y profesional propio y aproximarse al proceso de búsqueda activa de empleo, priorizando las necesidades y descubriendo los intereses personales y vocacionales mediante la exploración de las oportunidades académicas y profesionales que ofrece el entorno presencial y virtual, y desarrollando las destrezas necesarias en el proceso de toma de decisiones.

5.2. Explorar el entorno próximo identificando las oportunidades académicas y profesionales que ofrece, valorando aquellas que mejor se adaptan a las cualidades e intereses personales y potenciando el espíritu de iniciativa y superación.

Programa de cooperación territorial para el refuerzo de la competencia lectora:

La finalidad del Programa cooperación territorial competencia lectora es **mejorar la competencia lectora** del alumnado, atendiendo la recomendación de la Unión Europea de que menos del 15 % de alumnas/os de 15 años tengan bajo rendimiento en comprensión lectora hacia 2030.

Principales objetivos y actuaciones.

Atender al alumnado de manera personalizada (refuerzo, mentoría, pequeños grupos).

Formar al profesorado, coordinadores de lectura de los centros, en metodologías de lectura, estrategias de comprensión, lectura en distintos soportes.

Reducción de ratios alumno/profesor en el refuerzo lector, dotar de profesorado de apoyo específico.

Apoyo a los centros para desarrollar o consolidar su “plan de lectura” y estrategias de aprendizaje lector competencial.

En este curso en el centro hay una coordinadora y una profesora procedente del Programa de Cooperación Territorial Competencia Lectora.

PROFESIONAL

Programa de cooperación territorial para el refuerzo de la competencia matemática.

Es un programa de cooperación territorial que tiene por objetivo mejorar el nivel de desempeño en la competencia matemática del alumnado de Educación Primaria, ESO y Ciclos Formativos de Grado Básico, en centros públicos de Andalucía

Objetivo general

-Mejorar el nivel de desempeño del alumnado en la competencia matemática. **Objetivos específicos (algunos ejemplos)**

-Atención personalizada al alumnado que presenta dificultades en competencia matemática.

-Trabajar la brecha de género en la competencia matemática.

-Implementar medidas organizativas en los centros y desarrollar planes de mejora relativos al refuerzo de la competencia matemática

Este curso en el centro hay un coordinador y un profesor procedente del Programa de Cooperación Territorial de la Competencia matemática.

Para trabajar el razonamiento matemático en la materia de Formación y Orientación Personal y Profesional de 4º de ESO en Andalucía según la LOMLOE, se pueden implementar las siguientes estrategias:

1. Integración de conceptos matemáticos en contextos profesionales:
 - Utilizar gráficos, tablas y datos estadísticos relacionados con temas económicos para su análisis e interpretación.
 - Aplicar cálculos de porcentajes, tasas y proporciones para comprender mejor fenómenos económicos.
2. Resolución de problemas contextualizados:
 - Plantear situaciones-problema basadas en escenarios profesionales reales que requieran razonamiento lógico-matemático.
 - Fomentar el uso de modelos matemáticos simples para representar fenómenos económicos.
3. Análisis de datos:
 - Trabajar con fuentes primarias como informes, censos y estadísticas para interpretar datos numéricos.
 - Evaluar la fiabilidad de datos y estadísticas económicas, promoviendo el pensamiento crítico.
4. Uso de tecnologías:
 - Utilizar software y herramientas digitales para el análisis de datos, fomentando la competencia digital.
5. Actividades interdisciplinarias:
 - Desarrollar proyectos que integren conceptos matemáticos con temas económicos y profesionales, reforzando la conexión entre ambas disciplinas.
6. Fomento del pensamiento crítico:
 - Promover la evaluación crítica de gráficos y representaciones numéricas relacionadas con temas de la actualidad profesional.
7. Uso de materiales manipulativos:

- Incorporar materiales físicos que ayuden a visualizar y comprender conceptos abstractos.

La clave es integrar estos elementos de forma natural en las situaciones de aprendizaje, conectándolos con los saberes básicos propios de la Formación y Orientación Personal y Profesional contribuyendo así al desarrollo de la competencia matemática junto con las competencias específicas de la materia. Esto permitirá a los estudiantes desarrollar habilidades de razonamiento matemático aplicadas a contextos económicos reales, preparándolos mejor para los desafíos de una realidad mundial cada vez más interconectada.

- A continuación se presenta un listado de los criterios de evaluación de la materia de Formación y Orientación Personal y Profesional para 4º de ESO en Andalucía según la LOMLOE, que están directamente relacionados con el razonamiento matemático:
- Criterios de Evaluación de Formación y Orientación Personal y Profesional 4º de ESO

2.1. Afrontar nuevos retos, de forma eficaz y con progresiva autonomía, identificando las cualidades personales y sociales propias y de los demás y analizando los elementos que condicionan los comportamientos y actuaciones en el proceso de desarrollo evolutivo.

5.1. Realizar un proyecto personal, académico y profesional propio y aproximarse al proceso de búsqueda activa de empleo, priorizando las necesidades y descubriendo los intereses personales y vocacionales mediante la exploración de las oportunidades académicas y profesionales que ofrece el entorno presencial y virtual, y desarrollando las destrezas necesarias en el proceso de toma de decisiones.

5.2. Explorar el entorno próximo identificando las oportunidades académicas y profesionales que ofrece, valorando aquellas que mejor se adaptan a las cualidades e intereses personales y potenciando el espíritu de iniciativa y superación.

8.- METODOLOGÍA. SITUACIONES DE APRENDIZAJE.

Atendiendo al artículo 7 del Decreto 102/2023, de 9 de mayo, las situaciones de aprendizaje implican la realización de un conjunto de actividades articuladas que los docentes llevarán a cabo para lograr que el alumnado desarrolle las competencias específicas en un contexto determinado.

La metodología tendrá un carácter fundamentalmente activo, motivador y participativo, partirá de los intereses del alumnado, favorecerá el trabajo individual, cooperativo y el aprendizaje entre iguales mediante la utilización de enfoques orientados desde una perspectiva de género, al respeto a las diferencias individuales, a la inclusión y al trato no discriminatorio, e integrará en todas las materias referencias a la vida cotidiana y al entorno inmediato.

En el planteamiento de las distintas situaciones de aprendizaje se garantizará el funcionamiento coordinado de los equipos docentes, con objeto de proporcionar un enfoque interdisciplinar, integrador y holístico al proceso educativo.

Teniendo en cuenta todo esto, la metodología utilizada en esta materia será variada, basándose en el modelo tradicional de clases pero con un enfoque de “aprender-haciendo” y pinceladas de clase invertida. Se diseñarán actividades que proporcionen al alumnado un conocimiento real de su entorno y en el enfoque de “aprender haciendo”, también conocido como “learning by doing”, las competencias se alcanzan mediante la acción, por tanto, estimula la participación, la actividad, el aprendizaje cooperativo y colaborativo, así como el trabajo en equipo, la toma de decisiones para el liderazgo, el crecimiento personal y profesional y la innovación. Asimismo, también con la clase invertida, o flipped classroom, a través de herramientas y recursos vinculados a las TIC y

Gamificación el alumnado puede acceder al material de estudio con antelación suficiente para analizarlo y estudiarlo previamente a la sesión presencial en clase. Esta metodología estimula los procesos cognitivos de orden superior favoreciendo un aprendizaje consolidado y permanente. Además, también permite dedicar más tiempo a la diversidad, que el alumnado pueda acceder a los contenidos o recursos subidos al aula virtual de Moodle y crear un ambiente colaborativo dentro y fuera del aula.

En base a esta metodología, cabe detallar qué **actividades tipo** se llevarán a cabo:

Los primeros días del curso son decisivos para orientar la práctica docente y el diseño de actividades, por ello se realizan previamente una serie de acciones:

- Obtener información del alumnado sobre:
 - Sus motivaciones, intereses, etc. en relación con la materia, así como sus hábitos de trabajo y estudio.
 - Los conocimientos previos que tiene el alumnado sobre el módulo mediante una evaluación previa.
- Informar al alumnado (la primera sesión) sobre:
 - Tratamiento metodológico que se dará a los contenidos.
 - Materiales y recursos.
 - Normas de convivencia y seguridad.
 - Criterios de evaluación y calificación.
 - Procedimientos e instrumentos de evaluación.
- Analizar la información y obtención de conclusiones para:
 - Proponer medidas de apoyo para el alumnado con ciertas dificultades o necesidades educativas especiales.
 - Guiar la práctica docente en función del punto de partida del alumnado.

La planificación de actividades para las diferentes situaciones de aprendizaje constituye en sí misma la secuencia metodológica propuesta en esta programación didáctica. Dicha planificación, así como las herramientas para su desarrollo, es la siguiente:

- **Actividades de introducción** a realizar en el aula y/o en casa individualmente o en grupos. Están dirigidas a introducir los saberes básicos de cada situación de aprendizaje y son:
 - Lectura y análisis de apuntes, artículos, noticias de prensa, infografías...en general recursos colgados en el aula virtual Moddle.
 - Visualización de vídeos de corta duración (5-10 minutos de media) a proyectar en el aula o a visualizar en casa.
 - Realización de debates.
 - Lluvia de ideas colaborativas en el aula de forma verbal u online con Padlet o Mentimeter.
 - Cuestionarios de inicio a través de Socrative.
 - Juegos a través de la plataforma Educaplay.
- **Actividades de desarrollo** a realizar en el aula y/o en casa individualmente o en grupo. Están orientadas a la construcción de nuevos saberes mediante actividades que permitan interrelacionar conceptos, entender procesos o modificar las concepciones previas del alumnado cuando éstas no sean adecuadas. Son:
 - Realización de ejercicios tradicionales.
 - Resolución de prácticas reales sobre los contenidos científicos de la unidad. Pueden ser cuestiones V/F, tipo test, de desarrollo corto y casos prácticos reales o basado en el método del Puzzle de Aronson.
 - Realización de las diferentes situaciones de aprendizaje propuestas para cada trimestre.
- **Actividades de síntesis** a realizar en clase y/o en casa individualmente o en grupo:
 - Confeción de Mapas Conceptuales manualmente fomentando la metodología Visual

Thinking.

- Paneles - resumen colaborativos con Padlet.
- Exposiciones orales presencialmente en el aula con soporte digital a través del proyector y programas para presentaciones como Powerpoint, Genially o Canva, entre otros, u online con la confección de videos cortos explicativos (como por ejemplo a través de la técnica Elevator Pitch).
- Autoevaluación a través de cuestionarios mediante Kahoot, si es por equipos, o Socrative, si es individual.
- Actividades gamificadas con plataformas como Educaplay.

● **Actividades de refuerzo** a realizar en casa individualmente para reforzar el proceso de aprendizaje del alumno/a.

- Realización de sopas de letras, actividades de relacionar conceptos uniendo con flechas, de clasificar contenidos, completar, adivinanzas, ruleta de conceptos y tecnicismos y actividades de investigación.

● **Actividades de ampliación** a realizar en clase y/o en casa individualmente o en grupo dirigidas a ampliar el proceso de aprendizaje del alumno/a.

- Búsqueda y análisis de información complementaria que enriquezcan las actividades de desarrollo y consolidación.
- Elaboración de material complementario que enriquezca el contenido de las actividades de desarrollo y consolidación.
- Aprendizaje cooperativo que ayude el proceso de enseñanza-aprendizaje de compañeros/as de clase.

● **Actividades complementarias** a detallar más adelante en el epígrafe correspondiente.

● **Actividades de consolidación y evaluación** a realizar en clase de forma individual o grupal con el objetivo de evaluar el proceso de enseñanza-aprendizaje del alumnado a través de:

- Pruebas de conocimiento (individual): exámenes o supuestos prácticos que incluyen cuestiones tipo test o V/F (que tienen penalización por respuesta incorrecta), cuestiones de relacionar, ejercicios de cumplimentar documentación, cuestiones de desarrollo corto, cuestiones sobre identificación de elementos y/o casos prácticos.
- Situaciones de aprendizaje y productos finales.

9.- MATERIALES Y RECURSOS DIDÁCTICOS

Los materiales y recursos disponibles a nivel de centro son la pizarra (tradicional y digital), ordenador portátil para el docente, dos aulas con ordenadores para el alumnado disponibles previa reserva de la misma, red wifi para conexión a Internet, biblioteca y aula de audiovisuales.

En cuanto a los materiales y recursos a nivel de aula serán recursos educativos de elaboración propia basados principalmente en los apuntes virtuales de “Econosublime” y “Al loro con la economía” recursos colaborativos y abiertos (REA) que ofrece el Ministerio de Educación y FP a través del portal Cedec, entre otros. También webs de referencia, presentaciones multimedia, videos, redes sociales y aplicaciones.

Especial mención merecen los recursos TIC citados:

- La plataforma de Moodle Centros será el recurso de referencia online complementario a la clase presencial para proporcionarles cuanto material precisen para trabajar los saberes básicos, así como actividades evaluativas varias, a destacar, las situaciones de aprendizaje.
- Séneca será el canal de comunicación oficial con alumnado y familias (complementado por el correo electrónico corporativo de g.educaand.es), así como la herramienta de evaluación a través del Cuadernos de Séneca.

- Aplicaciones varias, a destacar:
 - Canva para la elaboración de presentaciones, infografías, carteles, logotipos, etc. de manera individual y colaborativa en la nube.
 - Drive para elaborar de manera individual y/o colaborativa en la nube documentos, hojas de cálculo, etc.

10.- ATENCIÓN A LA DIVERSIDAD Y LAS DIFERENCIAS INDIVIDUALES

Se entiende por atención a la diversidad y a las diferencias individuales el conjunto de actuaciones y medidas educativas que garantizan la mejor respuesta a las necesidades y diferencias de todo el alumnado en un entorno inclusivo, ofreciendo oportunidades reales de aprendizaje en contextos educativos ordinarios. Las medidas de atención a la diversidad y a las diferencias individuales podrán aplicarse a cualquier alumno o alumna que lo necesite, en cualquier momento de su escolaridad.

INDICADOR	TRATAMIENTO ÓPTIMO
TIEMPO DEDICADO A LA LECTURA	Se dedica una parte apreciable del tiempo de clase a actividades de comprensión lectora.
ADECUACIÓN DEL MATERIAL DE LECTURA	Se tiene en cuenta la edad del alumnado, se detectan esquemas previos de conocimiento y se realizan actividades previas para activarlos.
MOTIVACIÓN	No solo se realizan encuestas o sondeos para conocer los gustos del alumnado, sino que también se procura que participen en la selección del material de lectura. Además, se diversifica el mismo.
TIPOLOGÍA TEXTUAL	No solo se usan textos de diferente tipología, sino que parte de las actividades de lectura que se realizan tiene relación con ella.
LOCALIZACIÓN DE LA INFORMACIÓN EXPLÍCITA	Se demanda sistemáticamente que el alumnado localice en el texto determinada información.
INFERENCIA DE INFORMACIÓN NO EXPLÍCITA	Se tiene claro que la comprensión inferencial de un texto supone un nivel más alto de comprensión y por ello se trabaja este aspecto en clase de forma sistemática.
INTEGRACIÓN DE LA INFORMACIÓN	Se trabajan habitualmente en clase los resúmenes, esquemas y mapas conceptuales de los textos.
INTERPRETACIÓN Y COMENTARIO	Se tiene claro que la comprensión completa requiere una interpretación por parte del lector. Por ello se propone que se realicen habitualmente comentarios orales y escritos sobre la forma y el contenido de los textos leídos.
VOCABULARIO	Para acceder al significado de determinadas palabras en clase se usa el diccionario y los recursos digitales y se intenta que averigüen su significado a partir del contexto, relacionándolo con la frase, otras palabras de la misma raíz, sinónimos...
NAVEGAR POR EL TEXTO	Se consideran los organizadores del texto como un recurso fundamental para su comprensión, Se demandan del alumnado actividades sistemáticas para que observen y valoren títulos, párrafos, numeración, ilustraciones...
VARIEDAD TEXTUAL	Recurso que se utiliza habitualmente en clase, procurando que haya textos impresos y digitales, continuos y discontinuos, de diferentes temas y estructuras.

Atendiendo a lo establecido en el Decreto 102/2023, de 9 de mayo, esta etapa educativa se organizará de acuerdo con los principios de educación común y de atención a la diversidad del alumnado. En esta etapa se pondrá especial énfasis en garantizar la inclusión educativa, la atención personalizada al alumnado y a sus necesidades de aprendizaje, la participación y la convivencia, la prevención de dificultades de aprendizaje y la puesta en práctica de medidas de atención a la diversidad, alternativas metodológicas u otras medidas adecuadas tan pronto como se detecte su necesidad:

- MEDIDAS GENERALES PROPUESTAS:

Aprendizaje por proyectos.

Tutoría entre iguales.

Apoyo en grupos ordinarios mediante un segundo profesor o profesora dentro del aula.

Desdoblamientos de grupos.

Agrupamientos flexibles.

- MEDIDAS ESPECÍFICAS PROPUESTAS:

11.- EVALUACIÓN

11.1. Evaluación del alumnado.

11.1.1. Normativa.

Según lo establecido en el artículo 15 del Real Decreto 217/2022, de 29 de marzo, la evaluación será continua, formativa e integradora. El carácter integrador de la evaluación no impedirá que el profesorado realice de manera diferenciada la evaluación de cada materia o ámbito teniendo en cuenta sus criterios de evaluación.

Programas de refuerzo del aprendizaje.

Programas de profundización.

Apoyo dentro del aula PT/AL.

Adaptaciones de acceso al currículo para el alumnado con necesidades específicas de apoyo educativo.

Programas específicos para el tratamiento personalizado del alumnado con necesidades específicas de apoyo educativo.

Adaptaciones curriculares dirigidas al alumnado con altas capacidades intelectuales.

Atención educativa al alumnado por situaciones personales de hospitalización o de convalecencia domiciliaria u objeto de medidas judiciales.

Medidas de flexibilización temporal.

La evaluación tendrá en cuenta el grado de desarrollo de las competencias clave y su progreso en el conjunto de los procesos de aprendizaje. Los referentes para la evaluación del alumnado serán los criterios de evaluación de cada materia, y los del alumnado con necesidades educativas especiales serán los incluidos en las correspondientes adaptaciones del currículo, sin que este hecho pueda impedirles la promoción o la titulación.

En el proceso de evaluación continua, cuando el progreso del alumnado no sea el adecuado, se establecerán medidas de atención a la diversidad. Estas medidas deberán adoptarse en cualquier momento del curso, tan pronto como se detecten las dificultades, y estarán dirigidas a garantizar la adquisición del nivel competencial necesario para continuar el proceso educativo.

Se garantizará el derecho del alumnado a una evaluación objetiva y a que su dedicación, esfuerzo y rendimiento sean valorados y reconocidos con transparencia, para lo que se establecerán los oportunos procedimientos de aclaración, revisión y reclamación. Dichos procedimientos serán regulados por orden de la Consejería competente en materia de educación

11.1.2. Tipos y momentos de la evaluación.

En cumplimiento de lo establecido en la LOMLOE la evaluación del alumnado será **global, continua y formativa**, y tendrá en cuenta el grado de desarrollo de las competencias clave y su progreso en el conjunto de los procesos de aprendizaje. Por ello se fijan diferentes momentos de evaluación:

- **EVALUACIÓN INICIAL**

La **evaluación inicial o diagnóstica** del alumnado ha de ser competencial, basada en la observación y ha de tener como referente las competencias específicas de las

materias que servirán de referencia para la toma de decisiones. Para ello, se tendrá en cuenta principalmente la observación diaria, así como otras herramientas. La evaluación inicial del alumnado en ningún caso consistirá exclusivamente en una prueba objetiva.

Por todo ello y, en base a la Orden del 30 de Educación Secundaria del 30 de mayo, la evaluación inicial del alumnado, para el presente curso escolar, se llevará a cabo tanto al inicio de curso como al inicio de cada situación de aprendizaje mediante la utilización de instrumentos variados como la observación directa, la tarea diaria, la participación en el aula y pruebas tanto escritas como orales. Con ello se pretende valorar si el alumnado posee conocimientos previos que se tienen sobre la materia o saberes básicos a trabajar, así como su predisposición al trabajo, que sirve como punto de partida para adaptar la misma al proceso de enseñanza-aprendizaje y a las necesidades y contexto del alumnado.

ANÁLISIS DE LOS RESULTADOS DE LA EVALUACIÓN INICIAL

1. Valoración global por curso/grupo (dificultades observadas y posibles causas):

El grupo está formado por alumnado de los grupos A, B y C formando una totalidad de 21 alumnos. Se trata de un grupo poco participativo lo que en ocasiones dificulta realizar diferentes tipos de actividades. No obstante, es un grupo que presenta un buen ritmo de trabajo y que sigue las sesiones de forma correcta. En cuanto al comportamiento, es bastante bueno. Durante la evaluación inicial se ha observado que el alumnado parte, en general, desde un buen punto para avanzar en la materia.

- **EVALUACIÓN TRIMESTRAL**

La **evaluación trimestral** es una **evaluación formativa y continua** con el fin de orientar al alumnado sobre el desarrollo de su proceso de aprendizaje. Se irán evaluando los criterios de evaluación propios de la materia a lo largo del curso, existiendo algunos criterios a evaluar en diferentes momentos del mismo. Dichas evaluaciones coinciden con las vacaciones de Navidad (1ª evaluación), las de Semana Santa (2ª evaluación) y las de Verano (3ª evaluación y final).

EVALUACIÓN FINAL

A final de curso, se realizará la **evaluación final**, sumativa o **global**, calculando la calificación de la materia a través del Cuadernos de Séneca, el cual realiza la media aritmética de todos los criterios de evaluación que se detallan en el siguiente epígrafe.

11.2. Criterios de evaluación

Tal y como se han detallado en el epígrafe 6 de la presente programación didáctica, los criterios de evaluación para esta materia son los siguientes:

Competencia específica 1.

- 1.1. Mejorar el desempeño personal, social y académico aplicando estrategias de aprendizaje y gestión emocional que permitan mayor control sobre las acciones y sus consecuencias.
- 1.2. Identificar y aplicar los procesos que intervienen en el aprendizaje, analizando sus implicaciones y desarrollando estrategias que favorezcan la adquisición de conocimientos, destrezas y actitudes.
- 1.3. Analizar la importancia del componente emocional, tomando conciencia de su repercusión en el aprendizaje y desarrollando estrategias que lo mejoren.
- 1.4. Analizar la relación de la cognición, la motivación, el aprendizaje y la gestión emocional con la conducta, tanto propia como de los demás, a partir de las bases teóricas fundamentales de los procesos físicos y psicológicos que intervienen en ellos.

Competencia específica 2.

- 2.1. Afrontar nuevos retos, de forma eficaz y con progresiva autonomía, identificando las cualidades personales y sociales propias y de los demás y analizando los elementos que condicionan los comportamientos y actuaciones en el proceso de desarrollo evolutivo.
- 2.2. Conocer el desarrollo evolutivo de las personas, analizando y comprendiendo las principales características de la madurez que van conformando a la persona en distintos planos: físico, cognitivo, social, emocional y sexual.
- 2.3. Identificar las cualidades personales y las de los demás, reflexionando sobre la importancia de potenciar aquellas que permitan afrontar eficazmente los retos y faciliten el proceso de transición de la adolescencia a la edad adulta.

Competencia específica 3.

- 3.1. Reflexionar de manera crítica sobre la condición humana, la sociedad y la cultura a partir del conocimiento que proporcionan las ciencias humanas y sociales, contemplando específicamente las particularidades de la sociedad y cultura andaluza.
- 3.2. Analizar la diversidad personal, social y cultural, atendiendo a las peculiaridades de la diversidad en Andalucía, desde distintas perspectivas, a partir de los conocimientos que proporcionan las ciencias humanas y sociales, mostrando actitudes de respeto y empatía por lo diferente y valorando la equidad y la no discriminación.

Competencia específica 4.

- 4.1. Desarrollar estrategias y habilidades que faciliten la adaptación a nuevos grupos y contextos a partir del conocimiento social y antropológico del ser humano.
- 4.2. Analizar los factores personales y socioculturales que intervienen en la configuración psicológica de la persona a partir del conocimiento comparado de la dimensión social y antropológica del ser humano.

4.3. Valorar la diversidad desde el respeto, la inclusión, y la igualdad real y efectiva entre hombres y mujeres, considerándola un elemento enriquecedor a nivel personal, social y cultural.

Competencia específica 5

5.1. Realizar un proyecto personal, académico y profesional propio y aproximarse al proceso de búsqueda activa de empleo, priorizando las necesidades y descubriendo los intereses personales y vocacionales mediante la exploración de las oportunidades académicas y profesionales que ofrece el entorno presencial y virtual, y desarrollando las destrezas necesarias en el proceso de toma de decisiones.

5.2. Explorar el entorno próximo identificando las oportunidades académicas y profesionales que ofrece, valorando aquellas que mejor se adaptan a las cualidades e intereses personales y potenciando el espíritu de iniciativa y superación.

11.3. Procedimientos e instrumentos de evaluación de la materia

Tal y como indica la normativa, se promoverá el uso generalizado de instrumentos de evaluación variados, diversos, accesibles, flexibles, coherentes con los criterios de evaluación. Se han de adaptar a las distintas situaciones de aprendizaje y han de permitir la valoración objetiva de todo el alumnado y han de garantizar que las condiciones de realización de los procesos asociados a la evaluación se adapten a las necesidades del alumnado con necesidad específica de apoyo educativo. Se llevará a cabo la evaluación, preferentemente, a través de la observación continuada de la evolución del proceso de aprendizaje en relación con los criterios de evaluación y el grado de desarrollo de las competencias específicas de la materia.

Por tanto, para llevar a cabo el proceso de evaluación las herramientas o instrumentos utilizados serán:

- **TÉCNICAS Y PROCEDIMIENTOS DE EVALUACIÓN:** propuestas contextualizadas y realistas, en las que el alumnado pueda mostrar el grado de adquisición de las competencias; propondrán situaciones de aprendizaje de carácter funcional que permitan la activación de los conocimientos y estrategias de resolución de situaciones-problemas, por tanto, consistirán en la elaboración/realización de productos finales a lo largo del curso, pudiendo ser pruebas escritas, pruebas orales, prácticas de investigación, debates, trabajos y exposiciones, etc. que podrán realizarse de forma individual, en pareja y/o en grupo.
- **INSTRUMENTOS DE EVALUACIÓN:** serán variados y coherentes con la metodología empleada y estarán alineados con los criterios de evaluación, permitiendo la valoración real del desarrollo de los desempeños descritos en los criterios de evaluación, a destacar la observación diaria y anotaciones en el cuaderno del profesor, listas de cotejo, escalas de valoración, rúbricas de

evaluación de elaboración propia y las propuestas por Séneca...entre otros.

11.4. Criterios de calificación de la materia

Para determinar la calificación del alumnado no se ponderarán criterios de evaluación, ni instrumentos de evaluación, dado que se evalúan desempeños, se considerarán desarrollados en mayor o menor medida, y será ese grado de desempeño lo que determinará la calificación del alumnado, independientemente del instrumento utilizado para evaluarlo. Teniendo en cuenta que todas las competencias hay que trabajarlas y no existe jerarquía entre ellas, estando establecido en la normativa en vigor, a través de la relación con los descriptores operativos, el peso relativo de cada una. Por ello cada herramienta/instrumento de evaluación va asociado a uno o varios criterios de evaluación, por lo tanto, la evaluación de la materia será positiva siempre y cuando el resultado de calcular la media aritmética de las calificaciones obtenidas en cada criterio de evaluación sea igual o superior a 5 puntos sobre 10. Este sistema de cálculo se realiza a través del Cuaderno de Séneca. Por lo tanto, para calificar la materia se puntuarán los criterios de cada competencia en las diferentes actividades evaluables y, finalmente, se hará la media aritmética de la nota de cada una de las competencias. Por último, la nota de la materia será la media de las competencias específicas.

Según especificaciones del Servicio de Ordenación Educativa, la propuesta de calificación para el área/ámbito/materia (en la pantalla VISIÓN GLOBAL POR ÁREA/MATERIA y en el RESUMEN DEL CUADERNO) se calcula de la siguiente manera:

- Para convocatorias distintas a la ordinaria será la media de los criterios calificados.
- Si la convocatoria es Ordinaria se deshabilitan las fechas y se calcula como nota propuesta lo siguiente:

La nota de la materia será la media de las competencias específicas que tiene asociadas.

La nota de las competencias específicas será la siguiente:

- Si todos los criterios de evaluación están evaluados se sacará la nota media de esos.
- Si ningún criterio de evaluación está evaluado se sacará la nota correspondiente a la convocatoria ordinaria (boletín calificaciones).
- Si hay algún criterio de evaluación evaluado y otros no evaluados, se hará la media de los criterios evaluados.

11.4. Evaluación de la labor docente

Tal y como establece la normativa, el profesorado evaluará tanto los aprendizajes del alumnado como los procesos de enseñanza y su propia práctica docente, por lo que se recoge el procedimiento oportuno en este apartado. La evaluación tanto de los procesos de aprendizaje del alumnado como de la propia práctica docente será continua. La evaluación docente tendrá, a su vez, como objetivo adaptar las

estrategias educativas adoptadas a lo largo del curso a las necesidades específicas del alumnado.

En relación a la práctica docente los indicadores de logro permiten valorar:

- Si se está cumpliendo con la planificación: actividades, tiempos, responsabilidades,...
- Si existe desviación entre el objetivo definido y la acción o acciones diseñadas para conseguirlo.
- Si se están consiguiendo otras cosas distintas a las planificadas intencionalmente.
- Si se está progresando en la línea definida en el objetivo.
- Si los resultados obtenidos generan satisfacción en

los implicados Se evaluará mediante la tabla que aparece a

continuación:

INDICADORES PARA EVALUAR LA PRÁCTICA DOCENTE		
Programación		
<u>Indicadores de logro</u>	<u>Valoración</u>	<u>Propuestas</u>
Realizo mi programación docente de acuerdo a la normativa en vigor, la programación didáctica del departamento y el proyecto educativo de centro (PEC).	1-2-3-4-5	
Diseño las situaciones de aprendizaje de acuerdo al modelo establecido en el PEC.	1-2-3-4-5	
Planifico las clases, preparando actividades y recursos (personales, materiales, de tiempo, de espacio, de agrupamientos, etc.) atendiendo al Diseño Universal de Aprendizaje (DUA), a mi programación docente y a la programación didáctica.	1-2-3-4-5	
Selecciono los criterios, procedimientos e instrumentos de evaluación y autoevaluación que permiten hacer el seguimiento del progreso del alumnado y comprobar el grado de adquisición de las competencias específicas de forma clara y objetiva.	1-2-3-4-5	
Configuro el cuaderno Séneca de acuerdo a mi programación docente.	1-2-3-4-5	

Doto de contenido al aula virtual Moodle en consonancia con la programación docente.	1-2-3-4-5	
Planifico mi actividad educativa de forma coordinada con el resto del profesorado (equipo docente, departamento didáctico, profesora de ATAL y profesorado de PT, orientador).	1-2-3-4-5	
Práctica docente en el aula		
- Motivación inicial y presentación de la situación de aprendizaje:		
Presento la situación de aprendizaje, explicando su finalidad, las tareas a realizar y los criterios de evaluación y calificación, relacionándola con los intereses y conocimientos previos de los alumnos/as.	1-2-3-4-5	
Planteo actividades introductorias previas a la situación de aprendizaje que se va a desarrollar.	1-2-3-4-5	
Facilito la adquisición de nuevos aprendizajes a través de actividades de repaso y síntesis, (preguntas aclaratorias, esquemas, mapas conceptuales,...).	1-2-3-4-5	
- Actividades durante la clase:		
Propongo al alumnado actividades variadas (de diagnóstico, de introducción, de motivación, de desarrollo, de síntesis, de consolidación, de recuperación, de ampliación y de evaluación).	1-2-3-4-5	
Propongo actividades diversas atendiendo a las diferencias individuales (DUA).	1-2-3-4-5	
Desarrollo tareas al alumnado de carácter cooperativo.	1-2-3-4-5	
- Motivación durante la clase:		
Mantengo el interés del alumnado partiendo de sus experiencias, con un lenguaje claro y adaptado.	1-2-3-4-5	
Recuerdo la finalidad de los aprendizajes, su importancia, funcionalidad, aplicación real.	1-2-3-4-5	
Doy información de los progresos conseguidos, así como de las dificultades encontradas.	1-2-3-4-5	
- Recursos y organización del aula:		

Distribuyo el tiempo adecuadamente: (breve tiempo de exposición y el resto del mismo para las actividades que los alumnos realizan en la clase).	1-2-3-4-5	
Adopto distintos agrupamientos en función del momento, de la tarea para realizar, de los recursos para utilizar, etc., controlando siempre el adecuado clima de trabajo.	1-2-3-4-5	
Utilizo recursos didácticos variados (audiovisuales, informáticos, técnicas de aprender a aprender, etc.), tanto para la presentación de los contenidos como para la	1-2-3-4-5	
práctica del alumnado, favoreciendo el uso autónomo por parte de los mismos.		
- Instrucciones, aclaraciones y orientaciones a las tareas del alumnado:		
Compruebo, de diferentes modos, que los alumnos y alumnas han comprendido la tarea que tienen que realizar: haciendo preguntas, haciendo que verbalicen el proceso, etc.	1-2-3-4-5	
Facilito estrategias de aprendizaje: cómo solicitar ayuda, cómo buscar fuentes de información, pasos para resolver cuestiones, empleo de estilos coeducativos.	1-2-3-4-5	
Controlo frecuentemente el trabajo de los alumnos/as: explicaciones adicionales, dando pistas, feedback...	1-2-3-4-5	
- Clima del aula:		
Las relaciones que establezco con mis alumnos y alumnas dentro del aula y las que éstos establecen entre sí son correctas, fluidas y no discriminatorias.	1-2-3-4-5	
Fomento el respeto y la colaboración entre el alumnado y acepto sus sugerencias y aportaciones, tanto para la organización de las clases como para las actividades de aprendizaje.	1-2-3-4-5	
Hago cumplir las normas de convivencia y reacciono de forma ecuánime ante situaciones conflictivas favoreciendo la resolución pacífica y dialogada de las	1-2-3-4-5	

mismas.		
Proporciono situaciones que facilitan a los alumnos/as el desarrollo de la afectividad favoreciendo la salud emocional y social.	1-2-3-4-5	
Seguimiento/control del proceso de enseñanza-aprendizaje		
Reviso y modifico frecuentemente las tareas y las actividades propuestas, dentro y fuera del aula, adecuación de los tiempos, agrupamientos y materiales utilizados.	1-2-3-4-5	
Proporciono información al alumno sobre la ejecución de las tareas y cómo puede mejorarlas y favorezco procesos de autoevaluación y coevaluación.	1-2-3-4-5	
En caso de aparición de dificultades en el proceso de aprendizaje en el alumnado propongo nuevas actividades que faciliten su adquisición.	1-2-3-4-5	
En caso de un rápido progreso en el aprendizaje, propongo nuevas actividades que faciliten un mayor grado de adquisición.	1-2-3-4-5	
Atención a la Diversidad		
Tengo en cuenta el nivel de desempeño del alumnado, su ritmo de aprendizaje, las dificultades de aprendizaje, etc., y en función de ellos, adapto los distintos momentos del proceso de enseñanza-aprendizaje (motivación, actividades, agrupamientos,...).	1-2-3-4-5	
Me coordino con otros profesionales (profesorado de PT, Orientador), para modificar y/o adaptar actividades, tareas, metodología, recursos... a los diferentes ritmos y posibilidades de aprendizaje.	1-2-3-4-5	
Evaluación		
Realizo una evaluación inicial a principio de curso, para ajustar la programación, en la que tengo en cuenta el informe del tutor o tutora.	1-2-3-4-5	

Utilizo sistemáticamente procedimientos e instrumentos variados de recogida de información (registro de observaciones, cuaderno del alumno, ficha de seguimiento, diario de clase, etc.).	1-2-3-4-5	
Utilizo diferentes instrumentos de evaluación en función de la diversidad de mi alumnado.	1-2-3-4-5	
Corrijo y explico, habitual y sistemáticamente, los trabajos y actividades de los alumnos y doy pautas para la mejora de sus aprendizajes.	1-2-3-4-5	
Registro de forma sistemática las actividades evaluables en el Cuaderno de Séneca.	1-2-3-4-5	
Califico e informo de las actividades evaluables del cuaderno Séneca al alumnado y familia.	1-2-3-4-5	
Uso estrategias y procedimientos de autoevaluación y coevaluación en grupo que favorezcan la participación del alumnado en la evaluación.	1-2-3-4-5	
Utilizo diferentes medios para informar al profesorado del equipo docente de los resultados de la evaluación (observaciones compartidas, aportaciones en las reuniones de equipos docentes).	1-2-3-4-5	

**Se pasará un cuestionario al alumnado para la evaluación de la labor docente.*

.- ACTIVIDADES COMPLEMENTARIAS Y EXTRAESCOLARES

Podemos definir las actividades complementarias y extraescolares como aquellas que contribuyen de manera importante al desarrollo integral de la personalidad del alumno y constituyen un campo específico para la iniciativa y la capacidad de organización del Centro. Las actividades complementarias y extraescolares deben considerarse como acciones complementarias que tienen como finalidad primordial, propiciar el pleno desarrollo de la personalidad del alumno, a cuyo fin es imprescindible que trasciendan el ámbito puramente académico extendiendo la acción formativa de los alumnos hasta el medio en que el Centro Educativo se halle inserto e incidiendo en sus aspectos económicos, culturales, sociolaborales, etcétera, por lo que no deben enfocarse como actividades imprescindibles para la consecución de los objetivos específicos asignados a las determinadas materias, sino como un complemento de la acción instructiva y formativa de éstas.

Los objetivos a conseguir con la realización de actividades complementarias y extraescolares son:

- Favorecer el desarrollo personal de los alumnos y su acceso al patrimonio cultural, sin discriminación alguna por razones de sexo, raza, capacidad u origen social.
- Adaptarse a las peculiaridades e intereses individuales de los alumnos.
- Responder a las exigencias de una sociedad democrática, compleja y tecnificada.
- Compensar las desigualdades sociales, culturales o por razón de sexo, sin incurrir en el favoritismo, pero teniendo en cuenta las diversas capacidades de los alumnos.
- Preparar la inserción en la vida activa, para el desempeño de las responsabilidades sociales y profesionales propias de la existencia adulta.

Las **actividades complementarias y extraescolares** que se propongan estarán dentro del Departamento de Geografía e Historia también: se programan para todos los niveles por igual, adecuando en su caso la profundización en contenidos, desarrollo de procedimientos, duración, etc, en función del nivel con el que se realicen y en posible coordinación con otros departamentos didácticos.

Como ejemplo, se considera oportuno proponer las siguientes:

- Charlas y talleres de educación financiera y emprendimiento realizados por el CADE y otros especialistas.
- Visita a empresas.
- Las relacionadas con las efemérides: la conmemoración del día mundial de la Salud Mental, del día de la Empresa en Andalucía, del día de la mujer, del flamenco, del descubrimiento de América, del día de la Constitución, del Estatuto de Andalucía, del medio ambiente, de la paz, violencia de género, día de Europa, etc.
- Todas aquellas que se aprueben en Consejo Escolar

13.- SEGUIMIENTO DE LA PROGRAMACIÓN DIDÁCTICA. EVALUACIÓN DE LA PROGRAMACIÓN DOCENTE.

Trimestralmente se realizará un seguimiento del grado de consecución y cumplimiento de lo programado con el fin de establecer medidas correctoras ante posibles desviaciones y/o realizar pequeños reajustes que se adapten al desarrollo del proceso de enseñanza-aprendizaje dentro del contexto específico del grupo-clase.

Además, dentro del cuestionario que aparece en el epígrafe 11.4 de la presente programación didáctica, existe un apartado para que el alumnado haga una valoración de la programación.

14. NORMATIVA

Para la elaboración de la programación, además de la Ley Orgánica 2/2006, de 3 de mayo, de Educación, se emplearán las siguientes referencias legislativas:

- Real Decreto 217/2022, de 29 de marzo, por el que se establece la ordenación y las enseñanzas mínimas de la Educación Secundaria Obligatoria.

- Decreto 102/2023, de 9 de mayo, por el que se establece la ordenación y el currículo de la etapa de Educación Secundaria Obligatoria en la Comunidad Autónoma de Andalucía.

- Decreto 327/2010, de 13 de julio, por el que se aprueba el Reglamento Orgánico de los Institutos de Educación Secundaria.

- Orden de 30 de mayo de 2023, por la que se desarrolla el currículo correspondiente a la etapa de Educación Secundaria Obligatoria en la Comunidad Autónoma de Andalucía, se regulan determinados aspectos de la atención a la diversidad y a las diferencias individuales se establece la ordenación de la evaluación del proceso de aprendizaje del alumnado y se determina el proceso de tránsito entre las diferentes etapas educativas.

- Instrucciones de 21 de junio de 2023, de la Viceconsejería de desarrollo educativo y formación profesional, sobre el tratamiento de la lectura para el despliegue de la competencia en comunicación lingüística en educación primaria y educación secundaria obligatoria.
- Instrucciones de la viceconsejería de desarrollo educativo y formación profesional, sobre las medidas para el fomento del razonamiento matemático a través del planteamiento y la resolución de retos y problemas en educación infantil, educación primaria y educación secundaria obligatoria. (18 de junio de 2024)
- Resolución de 27 de mayo de 2025 de la dirección general de ordenación y evaluación educativa, por la que se establece la convocatoria para la selección de centros participantes del programa de cooperación territorial de refuerzo de la competencia lectora.

- Resolución de 27 de mayo de 2025 de la dirección general de ordenación y evaluación educativa, por la que se establece la convocatoria para la selección de centros participantes del programa de cooperación territorial de refuerzo de la competencia matemática.

- Resolución de 1 de agosto de 2025, de la Dirección General de Innovación y Formación del Profesorado, sobre medidas para el impulso de la Competencia Digital en los centros docentes sostenidos con fondos públicos en el Marco del Programa de Cooperación Territorial Código Escuela 4.0.

ANEXO I

ANÁLISIS DE LA COMPETENCIA DIGITAL CONFORME AL PROGRAMA DE TRANSFORMACIÓN DIGITAL Y PROGRAMA
STEAM 4.0

DESCRIPTORES OPERATIVOS CCSS			
CD1	CD1. Realiza búsquedas en internet atendiendo a criterios de validez, calidad, actualidad y fiabilidad, seleccionando los resultados de manera crítica y archivándolos, para recuperarlos, referenciarlos y reutilizarlos, respetando la propiedad intelectual.		
	ACTIVIDADES	HERRAMIENTAS	RECURSOS
1º y 2º ESO	<p>Debates académicos (todos los niveles: en 1º y 2º ESO con ayuda del profesor/a y en 3º y 4º ESO de manera más autónoma.):</p> <ol style="list-style-type: none"> 1. Debates: búsqueda de información para afianzar las argumentaciones. 2. Contraste de la información y noticias falsas. 3. Estructurar y organizar los datos según los roles establecidos en el debate. <p>Entrada en ipasen y moodle y contestar mensajes</p>	<p>Google</p> <p>Workspaces. Suite Educaand</p> <p>Moodle Centros</p>	<p>Explicación del profesor/a .</p> <p>Consejos de búsqueda en Google.</p> <p>Uso de Google Drive.</p> <p>Acceso a vídeos o links desde una lista de bibliografía de Moodle.</p> <p>Rúbricas:</p> <p>RÚBRICA PARA EVALUAR UNA PÁGINA WEB.pdf</p> <p>RUBRICA EVALUACIÓN PÁGINA WEB.pdf</p>
3º y 4º ESO	<p>Debates académicos en 3º y 4º ESO (de manera más autónoma.):</p> <ol style="list-style-type: none"> 1. Debates: búsqueda de información para afianzar las argumentaciones. 2. Contraste de la 	<p>Navegadores: Chrome, firefox...</p> <p>IA: Perplexity</p>	<p>Rúbricas:</p> <p>RÚBRICA PARA EVALUAR UNA PÁGINA WEB.pdf</p>

	<p>información y noticias falsas.</p> <p>3. Estructurar y organizar los datos según los roles establecidos en el debate.</p> <p>Uso de correo electrónico corporativo.</p> <p>Uso de Drive compartido y canva</p> <p>Citar las fuentes (bibliografía y webgrafía) en los trabajos realizados</p>		<p>RUBRICA EVALUACIÓN PÁGINA WEB.pdf</p>
--	--	--	--

DESCRIPTORES OPERATIVOS CCSS			
CD2	CD2. Gestiona y utiliza su entorno personal digital de aprendizaje para construir conocimiento y crear contenidos digitales, mediante estrategias de tratamiento de la información y el uso de diferentes herramientas digitales, seleccionando y configurando la más adecuada en función de la tarea y de sus necesidades de aprendizaje permanente.		
	ACTIVIDADES	HERRAMIENTAS	RECURSOS
1º y 2º ESO	<p>Conocer el acceso y los distintos itinerarios en el uso de word y power point</p> <p>Seleccionar el formato más adecuado : Doc, Presentación, infografía, vídeo... Dependiendo del contenido que se quiera desarrollar.</p>	<p>Ipasen Educaand</p> <p>Drive</p> <p>Google workspaces</p> <p>Navegadores: Chrome, firefox</p>	<p>Explicación del profesor/a</p> <p>Tutorial Ipasen</p> <p>Videotutorial: Cómo usar Google Workspace y sacarle partido Guía Principiantes Pasos Para Convertir Archivos a PDF Desde Tu Móvil</p>
3º y 4º ESO	<p>Seleccionar el formato más adecuado : Doc, Presentación, infografía, vídeo... Dependiendo del contenido que se quiera desarrollar.</p>	<p>Ipasen Educaand</p> <p>Drive</p> <p>Google workspaces</p>	<p>Explicación del profesor/a</p> <p>Pasos Para Convertir Archivos a PDF Desde Tu Móvil</p>

		Navegadores: Chrome, firefox	
--	--	------------------------------	--

DESCRIPTORES OPERATIVOS CCSS			
CD3	CD3. Se comunica, participa, colabora e interactúa compartiendo contenidos, datos e información mediante herramientas o plataformas virtuales, y gestiona de manera responsable sus acciones, presencia y visibilidad en la red, para ejercer una ciudadanía digital activa, cívica y reflexiva.		
	ACTIVIDADES	HERRAMIENTAS	RECURSOS
1º y 2º ESO	<p>Comparte contenidos para colaborar en distintas plataformas: Drive, canva..</p> <p>Uso de foros y mensajería.</p> <p>Crear Infografías y presentaciones en Canva y Genially</p> <p>Crear vídeos con Cap cut u otros.</p>	<p>Drive</p> <p>Moodle</p> <p>Canva</p> <p>Genially</p> <p>Capcut</p>	<p>Explicación del profesor</p> <p>Tutoriales de las distintas plataformas</p> <p>Tutoría entre iguales</p> <p>Trabajo colaborativo</p>
3º y 4º ESO	<p>Comparte contenidos para colaborar en distintas plataformas: Drive, canva..</p> <p>Uso de foros y mensajería.</p> <p>Crear Infografías y presentaciones en Canva y Genially</p> <p>Crear vídeos con Cap cut u otros.</p> <p>Líneas del tiempo</p> <p>Uso de juegos interactivos: Recursos Instituto Geográfico</p>	<p>Drive</p> <p>Canva</p> <p>Moodle</p> <p>Genially</p> <p>Capcut</p> <p>Timeline</p>	<p>Explicación del profesor</p> <p>Video tutoriales</p> <p>Tutoría entre iguales</p> <p>Trabajo colaborativo</p> <p>https://www.ign.es/web/ign/portal/recursos-educativos</p>

DESCRIPTORES OPERATIVOS CCSS			
CD4	CD4. Identifica riesgos y adopta medidas preventivas al usar las tecnologías digitales para proteger los dispositivos, los datos personales, la salud y el medioambiente, y para tomar conciencia de la importancia y necesidad de hacer un uso crítico, legal, seguro, saludable y sostenible de dichas tecnologías.		
	ACTIVIDADES	HERRAMIENTAS	RECURSOS
1º y 2º ESO	<p>Gestión de contraseñas seguras.</p> <p>Proteger documentos y entrada a email o redes sociales con contraseña</p> <p>Concienciar del buen uso de las redes sociales y dispositivos electrónicos</p>	<p>Google</p> <p>Ipasen</p> <p>Moodle</p>	<p>Tutoriales:</p> <p>Cuando navegas por Internet SIEMPRE dejas un rastro.pdf</p>
3º y 4º ESO	Riesgos de las redes sociales	Google	<p>Explicación del profesor/a</p> <p>Tutorial: iPASEN para familias - Recuperación de contraseña PASEN</p>

DESCRIPTORES OPERATIVOS CCSS			
CD5	CD5. Desarrolla aplicaciones informáticas sencillas y soluciones tecnológicas creativas y sostenibles para resolver problemas concretos o responder a retos propuestos, mostrando interés y curiosidad por la evolución de las tecnologías digitales y por su desarrollo sostenible y uso ético.		
	ACTIVIDADES	HERRAMIENTAS	RECURSOS
1º y 2º ESO	<p>Reinicio de dispositivos y restablecer contraseña</p> <p>Recuperación de contraseñas en Ipasen</p> <p>Pestaña de ayuda y FAQ de una web o app.</p> <p>Borrar cookies e historial</p>	Google	<p>Explicación del profesor</p> <p>Tutoría entre iguales</p>

3º y 4º ESO	<p>Reinicio de dispositivos y restablecer contraseña</p> <p>Recuperación de contraseñas en Ipasen</p> <p>Pestaña de ayuda y FAQ de una web o app.</p> <p>Borrar cookies e historial</p> <p>Saber añadir excepción de ventanas emergentes y de uso de cookies</p>	Google	<p>Explicación del profesor</p> <p>Tutoría entre iguales</p>