

2 España en la Edad Media

Historia de España

Los visigodos

En los años anteriores a la caída del Imperio romano, varias **tribus** germánicas llegaron a la Hispania romana. Los visigodos fueron una de esas tribus. Llegaron a la península en el siglo V d. C.

Al principio, los visigodos ayudaron a los romanos a luchar contra otras tribus germánicas. Pero después de la caída del Imperio, establecieron un reino propio con capital en la ciudad de Toledo. El Reino visigodo de Toledo se inició en el 507 d. C.

Gobierno

El rey visigodo hacía las leyes. En ocasiones se celebraban reuniones llamadas **Concilios de Toledo**, a las que asistían **nobles** y **obispos**.



--- Límites de las comunidades autónomas
 ■ Reino visigodo

Cultura

Los visigodos aprendieron **latín** y adoptaron el derecho romano. Hubo algunos desarrollos culturales importantes. **San Isidoro**, obispo de Sevilla, fue un destacado pensador. Fue el primer cristiano en escribir una **enciclopedia**.

Religión

En el año 589, el **rey Recaredo** se convirtió al catolicismo. Este hecho fue muy importante para la historia porque todo el reino visigodo se unió bajo una misma religión.

Tras la caída del Imperio romano, la **economía** de la península ibérica cambió. Se redujo el comercio y el número de habitantes en las ciudades. Muchos visigodos eran agricultores y vivían en el campo.

Existen importantes restos de la civilización visigoda que han llegado hasta nuestros días. Los visigodos fabricaron una numerosa y valiosa joyería con plata, oro y piedras preciosas. También construyeron pequeñas iglesias de piedra.

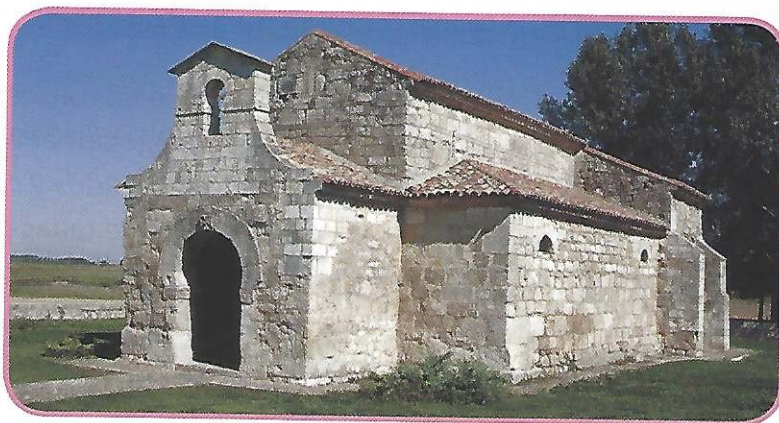

Iglesia de San Juan de Baños, Palencia



El Tesoro de Guarrazar

Al-Ándalus

En el 711 llegaron ejércitos **musulmanes** desde el norte de África a la península ibérica, donde **conquistaron** el Reino visigodo de Toledo. La península se convirtió en un territorio musulmán llamado al-Ándalus.

¿Quiénes eran los musulmanes?

El islam es una religión que nació en la península arábiga en el siglo VII d. C. Los seguidores de la religión islámica, los musulmanes, siguen las enseñanzas del **profeta Mahoma**. Creen en un solo dios, **Alá**, y su libro sagrado es el Corán.

En la Edad Media existió una gran civilización musulmana con sus propias leyes, costumbres y arte. El Imperio musulmán se llamaba **califato** y estaba gobernado por un **califa**. El califato se expandió rápidamente a través de Oriente Medio, el norte de África y la península ibérica.

Tras la victoria de los musulmanes frente a los visigodos en la batalla de Guadalete, en el 711, al-Ándalus se convirtió en parte del califato.



El gobierno de al-Ándalus

Entre el 711 y el 929, al-Ándalus fue un **emirato**, que formaba parte del califato, con capital en Córdoba. Estaba gobernado por un **emir**, que representaba al califa. En el **929**, un emir llamado **Abderramán III** declaró que al-Ándalus era un califato independiente. Así, estableció el **califato de Córdoba**.

En el siglo XI hubo un período de crisis política en el califato de Córdoba. Como consecuencia, este se dividió en pequeños reinos, llamados **reinos de taifas**. Cada uno de ellos estaba gobernado por un emir. Estos reinos empezaron a luchar entre sí, lo que los debilitó y permitió que fueran atacados y conquistados por los reinos cristianos. A mediados del siglo XIII, el reino de Granada era el único reino de taifas que seguía existiendo.

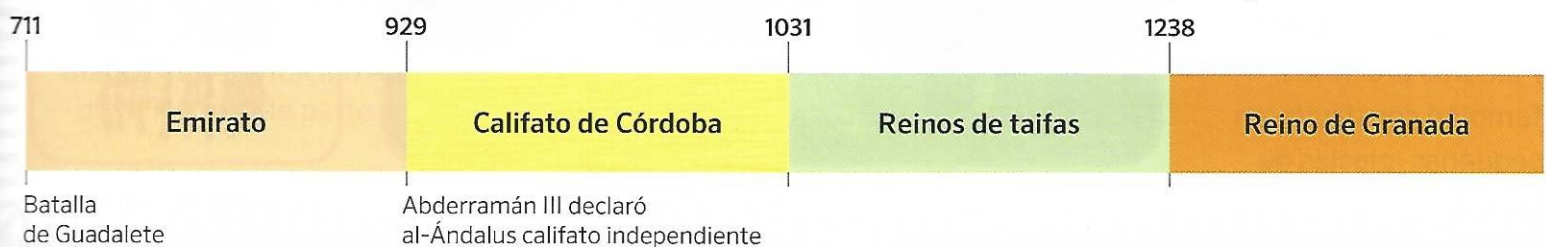

La vida en Al-Ándalus

En al-Ándalus, la mayor parte de la población se dedicaba a la agricultura, que era la principal actividad económica. Sin embargo, también existían artesanos en los pueblos y las ciudades. Los **mercaderes** vendían los productos fabricados por los artesanos. El comercio aumentó, y las ciudades y los pueblos crecieron en al-Ándalus más que en los reinos cristianos.

Los artesanos fabricaban productos textiles, de cuero y de **cerámica**. Los mercaderes compraban y vendían estos productos en el **zoco**.

La mayor parte de la población era musulmana. La **mezquita** era uno de los edificios principales.

Se hablaba **árabe**. El nombre de muchos lugares en el sur de España es de origen árabe, como Guadalquivir o Almería.

Las ciudades estaban regidas por un gobernador que vivía en la **alcazaba**. Esta era una **fortaleza**.

Los agricultores **criaban** cabras y ovejas. También eran expertos en la agricultura de regadío. Los musulmanes introdujeron el cultivo del arroz, el **trigo** y las naranjas en España.

En al-Ándalus convivían musulmanes, cristianos y **judíos**. La **convivencia** de las tres culturas convirtió a al-Ándalus en uno de los estados más avanzados de su época. Aunque los musulmanes no consideraban a judíos y cristianos como iguales, les dieron algunos derechos:

- Los cristianos y los judíos podían vivir donde quisieran y practicar su religión.
- Podían ocupar cualquier trabajo, pero no podían tener autoridad sobre los musulmanes.
- Tenían que pagar **impuestos** especiales, llevar un símbolo en sus ropas y obedecer las leyes musulmanas. Además, no podían llevar **armas**.

Al-Ándalus fue un brillante centro cultural, artístico y educativo. Las personas sabias del momento llevaron a cabo numerosos avances en medicina, geografía, literatura y filosofía. Los musulmanes construyeron magníficos edificios, como la Alhambra de Granada o la Gran Mezquita de Córdoba.



La Gran Mezquita de Córdoba

Los reinos cristianos

Cuando los musulmanes llegaron a la península, muchos cristianos se dirigieron a las zonas montañosas del norte. En el **722** tuvo lugar la **batalla de Covadonga** entre musulmanes y cristianos. Don Pelayo, un noble visigodo que dirigía al ejército cristiano, ganó la batalla.

Tras esto, don Pelayo estableció el **reino de Asturias**, que se convirtió más adelante en el **reino de León**. Hubo otros reinos cristianos, como el **reino de Castilla**, el **reino de Navarra** y el **reino de Aragón**.

Durante la Edad Media, estos reinos fueron cambiando. Por ejemplo, el reino de León entró a formar parte del reino de Castilla. También aparecieron otros reinos, como el de Portugal. Al final del siglo xv había cinco reinos en la península ibérica: el reino de Portugal, el reino de Castilla, el reino de Navarra, el reino de Aragón y el reino nazarí de Granada.

La sociedad estaba dividida en tres grupos: el **clero**, la **nobleza** y el **campesinado**.

La mayor parte de la población era **cristiana**. Los **sacerdotes** y los **monjes** eran miembros importantes de la sociedad. Los monjes copiaban y traducían libros en los monasterios.

La mayoría de los habitantes eran campesinos y vivían en el campo. No había muchas ciudades. Los campesinos cultivaban los campos y criaban animales. Como producían lo que necesitaban, no hubo mucho **comercio**.

El **rey** gobernaba el reino, pero el territorio estaba dividido en pequeñas zonas, gobernadas por un noble llamado **señor**.

Cada reino tenía su propio **idioma**, pero todos ellos se parecían al latín. El gallego, el español, el portugués y el catalán empezaron a desarrollarse.

Había artesanos, como **herreros** o **molineros**, y soldados que defendían los territorios.



Los cristianos construyeron muchos edificios religiosos que podemos visitar hoy en día, como iglesias o monasterios. Hubo dos estilos principales de **arquitectura** en la Edad Media: el **románico** y el **gótico**.

La arquitectura **románica** combinaba la arquitectura romana con el arte de cada zona. Las iglesias tenían paredes gruesas, arcos redondos y pequeñas ventanas.



La arquitectura **gótica** fue posterior a la románica. Las iglesias góticas tenían paredes más finas, arcos apuntados y grandes ventanas.



La Reconquista

Entre los siglos VIII y XV, los reinos cristianos se expandieron hacia el sur, conquistando las tierras de al-Ándalus. Este proceso se ha llamado la **Reconquista**.

¿Por qué se produjo la Reconquista?

- Los reinos cristianos del norte requerían más tierras para los cultivos y el ganado. Además, necesitaban más espacio porque la población estaba creciendo.
- Los reyes cristianos opinaban que las tierras de al-Ándalus debían estar regidas por cristianos. La península ibérica había sido gobernada por los visigodos, que eran cristianos, antes de la conquista musulmana.
- En el siglo XI, al-Ándalus se había dividido en pequeños reinos de taifas, lo que los hizo débiles. Así, fue más fácil para los reinos cristianos conquistar el territorio musulmán.

Acontecimientos de la Reconquista



- **Alfonso VI** era rey de Castilla y León. En **1085** conquistó **Toledo**.
- En **1212**, los cristianos ganaron la **batalla de las Navas de Tolosa** en Jaén.
- **Jaime I** fue rey de Aragón. Conquistó las **islas Baleares** en **1229** y zonas de **Valencia** en **1244**.
- **Fernando III** fue rey de Castilla y León. Conquistó **Córdoba** en **1236** y **Sevilla** en **1248**.
- **Granada** fue el último reino musulmán de la península ibérica. Fue conquistado por los cristianos en **1492**.



Batalla de las Navas de Tolosa

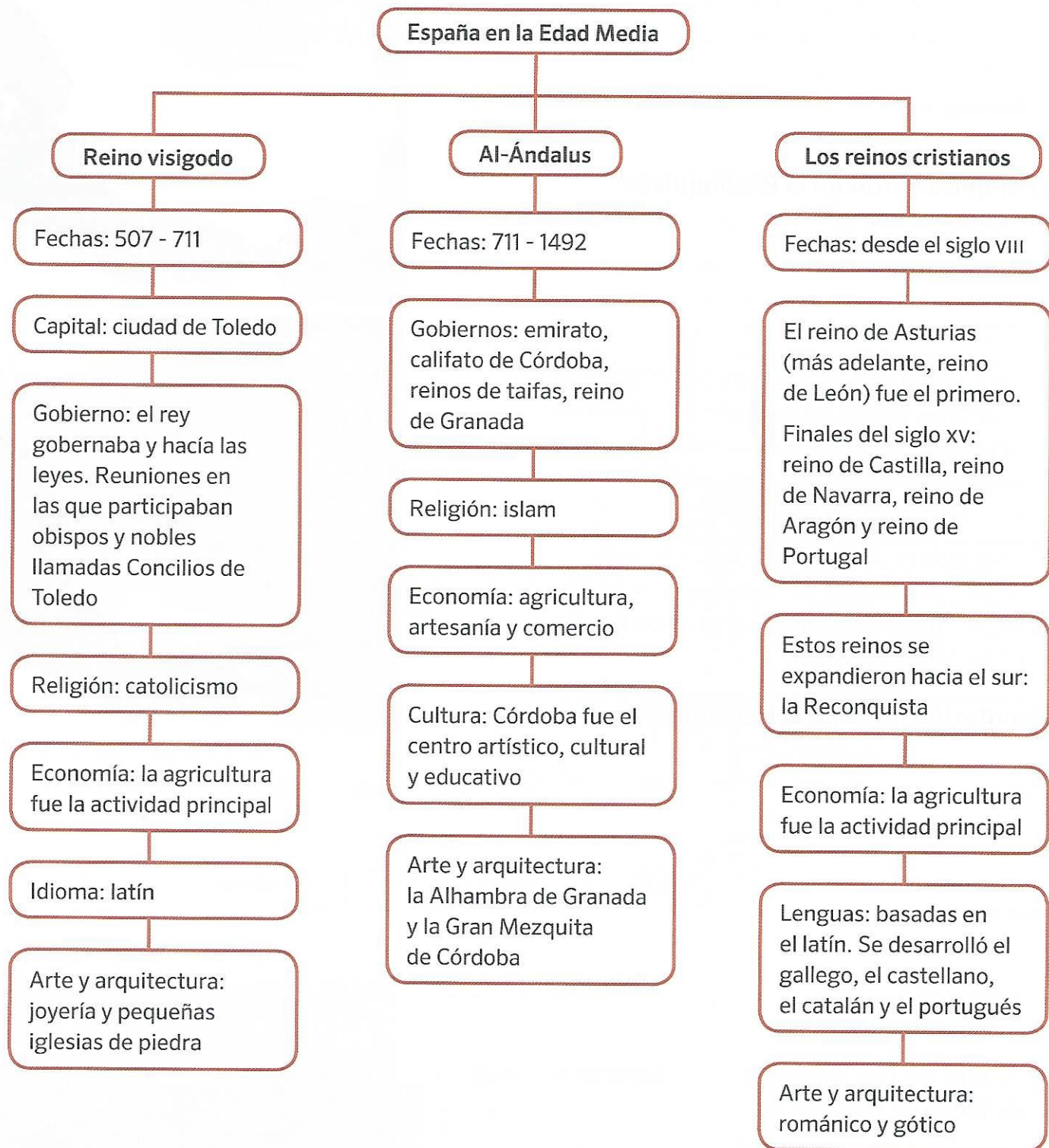

GLOSARIO

obispo: líder religioso que supervisa las iglesias de una zona, denominada obispado.

herrero: artesano que trabaja el hierro y otros metales para fabricar objetos y herramientas.

califa: dirigente del Imperio musulmán.

califato: Imperio musulmán.

clero: grupo de personas que pertenece a la Iglesia. Los obispos, sacerdotes y monjes forman parte del clero.

convivencia: vivir en compañía de otros en armonía.

emir: gobernador de una provincia musulmana.

emirato: provincia musulmana.

enciclopedia: libro de referencia que contiene información sobre distintos temas.

fortaleza: edificio destinado a la defensa de la ciudad.

judío: persona que tiene por religión el judaísmo.

mercader: persona que compra y vende productos.



molinero: persona que trabaja en un molino, moliendo semillas de cereales para hacer harina.

monje: persona que pertenece a una orden religiosa y vive en un monasterio.

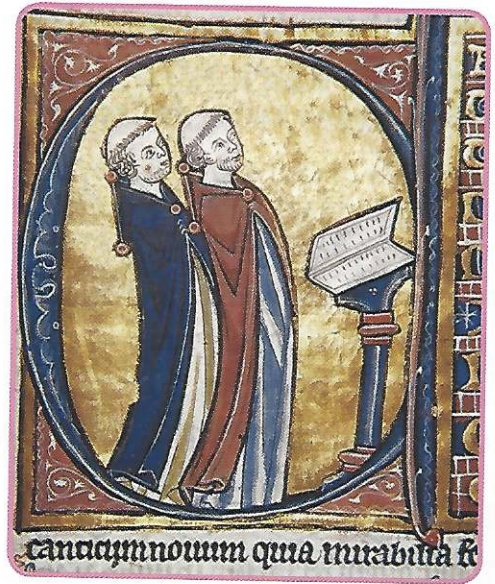

mezquita: edificio religioso de los musulmanes, donde realizan sus oraciones.

musulmán: persona que tiene por religión el islam.

noble: persona que posee un título nobiliario por herencia o concesión de un monarca.

campesino: persona que vive en el campo y trabaja la tierra.

sacerdote: persona que pertenece al clero y celebra oficios en una iglesia.

profeta: persona que transmite mensajes dados por Dios.

zoco: zona en la que se encuentra el mercado en las ciudades y los pueblos musulmanes.

tribu: grupo de personas que comparte el mismo líder y las mismas costumbres.

arma: objeto o instrumento usado para atacar o defenderse.

trigo: cereal cuya semilla se utiliza para hacer harina.