

# PROTOCOLO DE ACTUACIÓN COVID-19



**Junta de Andalucía**  
Consejería de Educación y Deporte

<b>CENTRO</b>	CPR ZALABÍ
<b>CÓDIGO</b>	18000337
<b>LOCALIDAD</b>	ALCUDIA – CHARCHES – EXFILIANA (GRANADA)

Curso 2021/2022

El presente Protocolo se elabora en virtud de lo establecido en las Instrucciones 6 de julio de 2020, de la Viceconsejería de Educación y Deporte, relativas a la organización de los centros docentes para el curso escolar 2020/2021, motivada por la crisis sanitaria del COVID-19

<b>CONTROL DE MODIFICACIONES Y ACTUALIZACIONES</b>		
<b>REVISIÓN</b>	<b>FECHA</b>	<b>Descripción</b>
1	AGOSTO 2021	Borrador 1
2	06/09/2021	Borrador 2 del documento por la comisión COVID-19
3	21/09/2021	Revisión y valoración de protocolo
4	26/10/2021	Revisión y valoración de protocolo
5	16/11/2021	Revisión y valoración de protocolo
6	22/12/2021	Revisión y valoración de protocolo
7	08/01/2022	Revisión y valoración de protocolo

<b>TELÉFONOS, CORREOS ELECTRÓNICOS Y DIRECCIONES DE INTERÉS</b>	
<b>Inspección de referencia</b>	
Teléfono	958029059 corporativo (129059)
Correo	
<b>Unidad de Prevención de Riesgos Laborales de la Delegación Territorial</b>	
Persona de contacto	
Teléfono	
Correo	unidadprevencion.dpgr.ced@juntadeandalucia.es
Dirección	
<b>Sección de Epidemiología de las Delegaciones Territoriales de Salud</b>	
Persona de contacto	
Teléfono	958 027 058
Correo	epidemiologia.gr.csalud@juntadeandalucia.es
Dirección	
<b>Centro de Salud</b>	
Persona de contacto	Nieves Leyla
Teléfono	699715707



	669789180
Correo	
Dirección	Calle San Miguel 1



ÍNDICE		
0.	Introducción.	
1.	Composición Comisión Específica COVID-19.	
2.	Actuaciones previas a la apertura del centro.	
3.	Actuaciones de educación y promoción de las salud	
4.	Entrada y salida del centro.	
5.	Acceso de familias y otras personas ajenas al centro.	
6.	Distribución del alumnado en las aulas y en los espacios comunes.	
7.	Medidas de prevención personal y para la limitación de contactos. Establecimiento, en su caso, de grupos de convivencia escolar	
8.	Desplazamientos del alumnado y del personal durante la jornada lectiva	
9.	Disposición del material y los recursos	
10.	Adaptación del horario a la situación excepcional con docencia telemática	
11.	Medidas organizativas para el alumnado y el profesorado especialmente vulnerable, con especial atención al alumnado con necesidades educativas especiales	
12.	Medidas de higiene, limpieza y desinfección de las instalaciones, y de protección del personal	
13.	Uso de los servicios y aseso	
14.	Actuación ante sospecha o confirmación de casos en el centro	
15.	Difusión del protocolo y reuniones informativas a las familias	
16.	Seguimiento y evaluación del protocolo	
18.	Enlace de Salud	
19.	Anexos	

Se debe tener en cuenta que *“los centros docentes elaborarán un Protocolo de actuación COVID-19 para que los procesos de enseñanza aprendizaje se desarrollen con seguridad durante el curso escolar 2020/2021, teniendo en cuenta lo establecido en la presente instrucción y lo que determine la autoridad sanitaria en cada momento, adaptado al contexto específico del centro”*, conforme se establece en el punto 1 de la instrucción quinta de las Instrucciones de xx de julio de 2020, de la Viceconsejería de Educación y Deporte, relativas a la organización de los centros docentes para el curso escolar 2020/2021, motivada por la crisis sanitaria del COVID-19.



## 0.- INTRODUCCIÓN

El presente Plan de Contingencia ha sido elaborado por la Comisión Específica COVID 19, regulada por las Instrucciones de 6 de julio de la Viceconsejería de Educación y Deporte relativas a la organización de los **centros educativos** para el curso escolar 2021/2022, motivada por la crisis sanitaria del COVID-19, del centro arriba referenciado, según modelo homologado facilitado por la Consejería de Educación y Deporte.

Este documento incluye recomendaciones y directrices en relación a las medidas de prevención e higiene frente a la Covid-19 para las actividades e instalaciones del centro, durante el curso 2021-22, las cuales podrán ser actualizadas cuando los cambios de la situación epidemiológica así lo requieran.

La adopción y seguimiento de las medidas contempladas tiene como objetivo contribuir a que el personal del centro, alumnado y familias afronten esta apertura de los centros en el curso actual de forma segura y contribuya a reducir el riesgo de contagios, resultando fundamental la asunción individual y colectiva de responsabilidades.

Estas actualizaciones se irán recogiendo en las diferentes versiones del Plan y serán registradas en el apartado de *“seguimiento y evaluación del Protocolo”*.



## 1. COMPOSICIÓN COMISIÓN ESPECÍFICA COVID-19

### Composición centros docentes

El Protocolo de actuación COVID-19 para el curso 2020/2021 será elaborado por la Comisión Permanente del Consejo Escolar, que actuará como Comisión Específica COVID-19, y que a estos efectos incorporará al equipo:

- Representante del equipo directivo del centro (que presidirá la Comisión).
- Persona Coordinadora del Plan de autoprotección y PRL del centro (que mantendrá con la persona de enlace con el centro de salud de referencia y dirigirá y coordinará las actuaciones ante sospecha o confirmación de casos en el centro).
- Representante de la administración local (Ayuntamiento).

Además, en aquellos casos que sean posibles podrán incorporar al mismo:

- Un miembro del personal de administración y servicios (PAS).
- Representante de la AMPA.
- Representante del alumnado.
- Persona de enlace del centro de salud de referencia o, en su caso, el médico del EOE.

Para nuestro centro, la composición de este equipo, así como el calendario de seguimiento y evaluación del protocolo queda definido en el Anexo COMISIÓN ESPECÍFICA COVID-19.



## Composición

	<b>Apellidos, Nombre</b>	<b>Cargo / Responsabilidad</b>	<b>Sector comunidad educativa</b>
Presidencia	Hilario Llorente Bastidas	Representante del equipo directivo del centro. (Presidencia)	Profesorado
Secretaría	Hilario Llorente Bastidas	Persona Coordinadora del Plan de autoprotección y PRL del centro.	Profesorado
Equipo Directivo	José Juan Román Amezcua	Representante del equipo directivo del centro. (vocal)	Profesorado
Equipo Directivo	Encarnación Serrano Plaza	Representante del equipo directivo del centro. (Vocal)	Profesorado
Responsable HHVS: Creciendo en salud	David Cobo Martínez	Responsable HHVS: Creciendo en salud	Profesorado
Ayuntamiento	Carmen Raquel Jiménez Magro	Representante de la administración local (Ayuntamiento)	Ayuntamiento
Representante de la AMPA Alcudía	David José Ruiz Mateos	Representante de la AMPA	AMPA
Representante de la AMPA Charches	Ana Molero Pérez	Representante de la AMPA	AMPA
Representante de la AMPA Exfiliana	Tamara Sánchez Martínez	Representante de la AMPA	AMPA

## Periodicidad de reuniones

<b>N.º reunión</b>	<b>Orden del día</b>	<b>Formato</b>
31/08/2021	Borrador 1 del protocolo	Videoconferencia
09/09/2021	Borrador 2 actualización del Protocolo	Videoconferencia
15/09/2021	Seguimiento y actualización del Protocolo	Videoconferencia
22/09/2021	Seguimiento y actualización del Protocolo	Videoconferencia
29/09/2021	Seguimiento y actualización del Protocolo	Videoconferencia
06/10/2021	Seguimiento y actualización del Protocolo	Videoconferencia
20/10//2021	Seguimiento y actualización del Protocolo	Videoconferencia
03/11/2021	Seguimiento y actualización del Protocolo	Videoconferencia
13/11/2021	Seguimiento y actualización del Protocolo	Videoconferencia
31/11/2021	Seguimiento y actualización del Protocolo	Videoconferencia
11/12/2021	Seguimiento y actualización del Protocolo	Videoconferencia
12/01/2022	Seguimiento y actualización del Protocolo	Videoconferencia
26/01/2022	Seguimiento y actualización del Protocolo	Videoconferencia
09/02/2022	Seguimiento y actualización del Protocolo	Videoconferencia
23/02/2022	Seguimiento y actualización del Protocolo	Videoconferencia



02/03/2022	Seguimiento y actualización del Protocolo	Videoconferencia
16/03/2022	Seguimiento y actualización del Protocolo	Videoconferencia
30/03/2022	Seguimiento y actualización del Protocolo	Videoconferencia
13/04/2022	Seguimiento y actualización del Protocolo	Videoconferencia
27/04/2022	Seguimiento y actualización del Protocolo	Videoconferencia
11/05/2022	Seguimiento y actualización del Protocolo	Videoconferencia
18/05/2022	Seguimiento y actualización del Protocolo	Videoconferencia
1/06/2022	Seguimiento y actualización del Protocolo	Videoconferencia
15/06/2022	Seguimiento y actualización del Protocolo	Videoconferencia
29/06/2022	Análisis del protocolo y posibles propuestas de mejora	Videoconferencia

Las medidas de prevención que se recogen en el presente protocolo deben ser revisadas y actualizadas, antes del comienzo de la apertura del centro, conforme al avance de las evidencias científicas y al desarrollo de la normativa sanitaria que se publique referida a la crisis sanitaria provocada por la COVID-19.





## 2. ACTUACIONES PREVIAS A LA APERTURA DEL CENTRO

- Previo a la apertura del centro se deben tener en cuenta 4 premisas fundamentales:
  - Tareas de limpieza y desinfección de todo el centro (se recoge en el apartado 13)
  - Constitución y puesta en funcionamiento de la Comisión COVID-19.
  - Elaboración del protocolo COVID-19.
  - Difusión de las distintas medidas del protocolo entre los distintos sectores de la Comunidad educativa, para lo cual:
- Previo al inicio del curso académico 2021-2022 la dirección de dicho centro informará a todas las familias de las medidas que deben cumplir, así como del contenido del Protocolo adoptado por el centro, mediante el comunicado recogido en el Anexo I del presente Protocolo.
- Del mismo modo se informará mediante otro comunicado a los trabajadores del centro (personal docente, personal no docente, personal de administración y servicios.) según el Anexo II del presente Protocolo.
- En dichos comunicados se recogerán de manera clara y concisa las instrucciones básicas para garantizar que las actividades educativas se lleven a cabo con las necesarias medidas de seguridad.
- Asimismo, se les informará a las familias del alumnado que se incorpore a lo largo del curso en el momento de formalizar la matrícula 2.1. Medidas generales.

### 2.1. Medidas generales

Con la única finalidad de ofrecer un entorno escolar seguro al alumnado y al personal del centro, en esta situación excepcional, es necesario ser conscientes de la necesidad de establecer una serie de medidas de prevención e higiene y arbitrar medidas de especial protección para aquellos colectivos de mayor vulnerabilidad para COVID-19, con el fin de que se puedan desarrollar las actividades propias del sistema educativo minimizando al máximo el riesgo.

Por tanto, con el objetivo de contribuir a que docentes y personal del centro, alumnado y familias afronten la apertura del centro de forma segura y contribuyan a reducir el riesgo de contagio, es importante recordar que el esfuerzo no ha de centrarse únicamente en esta inmediata apertura de centros, sino que es necesario mantenerlo mientras exista el riesgo de expansión del virus, para lo cual se debe cumplir en todo momento con unas normas básicas.

Como medidas básicas hay que considerar:



- Higiene frecuente de manos es la medida principal de prevención y control de la infección. Se trata de una técnica sanitaria, fácil y llevar a la práctica de forma rutinaria. Para que sea eficaz debe realizarse con agua limpia y jabón o con un desinfectante con contenido alcohólico de entre el 60 - 80 %. Cualquiera de las dos acciones, realizada correctamente es capaz de destruir los virus.

Esta rutina se complementará con evitar tocarse con las manos, los ojos, nariz y boca ya que las manos juegan un papel importante en la transmisión de virus.

- Higiene respiratoria:
  - Cubrir boca y nariz con un pañuelo al toser o estornudar usando pañuelos desechables que se eliminarán en un cubo de tapa- pedal. Si no se dispone de pañuelos se empleará la parte interna del codo para no contaminar las manos.
  - Evitar tocarse los ojos, la nariz o la boca, con las manos, ya que éstas facilitan su trasmisión
- Mantener distanciamiento físico de 1,2 metros y cuando no se pueda garantizar se utilizarán medidas de protección adecuadas
- **Usar MASCARILLAS.** Como barrera protectora, previenen la transmisión desde un portador asintomático o una persona presintomática a personas sanas. Se ha comprobado que el uso de mascarillas faciales protege a las personas de la comunidad expuestas a la infección. Es **OBLIGATORIO** su uso para todas las personas a partir de los 6 años, salvo excepciones.
- En el caso de que se constate que alguna de las familias del centro no puede hacer frente al gasto que ocasiona el llevar la mascarilla al centro, se pondrá en conocimiento de los servicios sociales comunitarios, que serán los encargados de solucionar esta situación a través del Ayuntamiento.
  - **El uso de las mascarillas de tela queda totalmente prohibido**
  - **En el centro escolar sólo se podrán utilizar mascarillas higiénicas con duración de un día o las mascarillas FFP2 con duración de dos días. Para este control las familias deben de poner en las mascarillas de sus hijos la fecha de cada día para así estar seguros de que es el día que deben de llevarla y no puedan ser utilizadas otro día.**
  - **En el caso de Educación Infantil, ya que el alumnado se la quita durante las horas que están dentro del aula, podrán usar la mascarilla durante una semana, siempre y cuando la no sea la mascarilla que utiliza durante el resto del día.**



## **2.2. Medidas referidas a las personas trabajadoras del centro**

- No podrán incorporarse los trabajadores que presenten síntomas compatibles con el Covid-19 o se encuentren en periodo de cuarentena.
- Al llegar al centro todo el personal deberá lavarse las manos preferiblemente con agua y jabón durante al menos 30 segundos, no obstante, deberán estar disponibles botes de gel hidroalcohólico en cada aula y despachos.
- Deberán usar mascarilla higiénica durante toda la jornada laboral
- Se reducirá al mínimo posible el uso de útiles o elementos comunes o que puedan ser compartidos por los trabajadores y/o docentes, tales como bolígrafos, libretas, teclados, pizarras táctiles, teléfonos, u objetos usados durante la intervención educativa o no educativa, en aquellos que no sea posible desinfectarlos entre cada uso.
- Al inicio de curso firmarán una declaración comunicando que se hacen responsables de que o en caso de tener manifestaciones sugerentes de la enfermedad como tos, dificultad respiratoria, temperatura  $> 37.5^{\circ}$ , diarrea; así como no haber tenido contacto con otras personas enfermas o con indicios de infección, no acudirán al centro ese día y lo comunicarán a dirección. (se adjunta modelo al final del Protocolo)

## **2.3. Medidas referidas a particulares, otros miembros de las comunidad educativa y empresas proveedoras, que participan o prestan servicios en el centro educativo.**

- Se hará una comunicación a las empresas externas que prestan servicios en el centro, proporcionándole el horario de contacto con la persona encargada, siempre diferente a la entrada del alumnado, y si se puede hacer las reuniones telemáticas, contacto telefónico, email se optará por esta vía y si no fuese así con cita previa.
- En caso de tener que acceder al centro lo harán con el uso de mascarilla higiénica y de gel hidroalcohólico al entrar.

## **2.4. Medidas específicas para el alumnado**

- Deberán hacer un uso correcto del gel hidroalcohólico situado en cada clase (para los alumnos de infantil la persona responsable será la encargada de asegurarse el uso del mismo por parte de los alumnos), teniendo como norma general que siempre debe ser usado al entrar y salir del aula.



- Utilizarán las mascarillas higiénicas en todos los desplazamientos y circulación que realicen en el centro. Se quitarán la misma una vez sentados en la mesa de su aula, la cual guardará en una bolsa de plástico (deberán disponer de una mascarilla de recambio)
- En las zonas de uso común donde no se pueda mantener de forma segura la distancia interpersonal de 1,2 metros los alumnos deberán hacer uso de la mascarilla.
- El uso de mascarilla en alumnado de infantil (de 3 a 6 años) no es obligatorio, aunque es recomendable, por lo que en estos alumnos se hace muy importante un control de la higiene por la responsable correspondiente. **A partir de 6 años es obligatorio para todo el alumnado.** En el case de aquellos alumnos con algún tipo de enfermedad de riesgo, sí que será obligatorio en todos los casos. En el caso de que algún alumno no pueda llevar mascarilla por algún motivo, deberá de ser justificado por su médico de referencia.
- En el caso de que se constate que alguna de las familias del centro no puede hacer frente al gasto que ocasiona el llevar la mascarilla al centro, se pondrá en conocimiento de los servicios sociales comunitarios, que serán los encargados de solucionar esta situación a través del Ayuntamiento.
- No utilizarán el material de otros compañeros/as
- Tanto las sillas como pupitres del aula quedarán identificados.
- Se debe informar del uso correcto de estos materiales de prevención, para lo cual la persona responsable del grupo, al comienzo de curso, les explicará la importancia de la higiene, y cómo lavarse las manos correctamente, cómo poner y quitar la mascarilla correctamente. La información quedará reflejada con cartelería en todas las aulas y en espacios comunes.

## 2.5. Medidas para la limitación de contactos

La manera más eficaz de evitar contagios es limitar los contactos dentro del centro, para ello:

- Como norma general se procurará una distancia de al menos 1,2 metros entre las interacciones de las personas en el centro.
- **Se prohibirá el acceso de las familias al centro**, salvo casos excepcionales y siempre bajo cita previa.
- Los pasillos se mantendrán libres en la medida de lo posible, respetando en todo momento el sentido de circulación marcado en los mismos, se circulará siempre por la derecha.



- No podrán circular por los pasillos a la vez varios Grupos de Convivencia Escolar, si se establecen, sin mantener la distancia y evitado en todo momento cruces.
- El alumnado tendrá un aula de referencia donde desarrollarán su actividad lectiva, siendo los y las docentes, quienes se desplacen por el centro.
- En el caso de impartir las actividades de Audición y lenguaje, Pedagogía terapéutica se atenderá al alumnado siempre que sea posible en su aula de referencia. En caso de que no sea posible se intentará la movilidad mínima posible del alumnado.
- Se potenciará las actividades con el alumnado al aire libre, siempre manteniendo el debido distancia-miento entre los distintos grupos.
- En las zonas de usos comunes como bibliotecas, sala de profesorado, salón de actos... el aforo estará limitado, tomando como criterio principalmente el poder mantener la distancia de 1,2 metros entre los ocupantes de dichas zonas, en caso de no ser posible el uso de la mascarilla será obligatorio. No obstante, se debe limitar el uso de dichas dependencias sólo a casos estrictamente necesarios.

## 2.6. Otras medidas

### Medidas referidas a las familias

- Deben medir la temperatura al alumnado antes de llevarlos al centro. En caso de tener fiebre (más de 37,5 C°) o síntomas compatibles con el Covid no puede acudir al centro. La temperatura será tomada a todo el alumnado antes de la entrada al centro. Habrá un termómetro en cada una de las entradas de las diferentes sedes y será tomada por el responsable que se establezca en cada una de las sedes.
- Al inicio de curso firmarán una declaración comunicando que se hacen responsables de que el alumno no acudirá al centro en caso de tener manifestaciones sugerentes de la enfermedad como tos, dificultad respiratoria, temperatura > 37'5°, diarrea; así como no haber tenido contacto con otras personas enfermas o con indicios de infección (se adjunta modelo al final del Protocolo).
- Respetarán en todo caso las medidas adoptadas por el centro, facilitando a los trabajadores del mismo llevar a cabo las medidas preventivas, siendo conscientes del esfuerzo que para ellos supone esta nueva normalidad con el fin de conseguir un Entorno Escolar Seguro.
- Hacemos hincapié en la importancia que tiene cumplir los horarios de entrada y salida escalonada propuestos por el centro, los cuales deben ser cumplidos de manera estricta pues es



la situación más preocupante al poder producirse aglomeraciones y falta de distanciamiento social.

- Por el bien de todos, no se admitirán a alumnado que presente fiebre, tos persistente, diarreas o vómitos. En caso de presentar alguno de los anteriores síntomas tendrán que ir al médico y solicitar justificante.

### **Medidas referidas a las tareas administrativas**

- Elementos como fotocopiadora, teléfono, ordenador..., deben ser desinfectados exhaustivamente después de cada uso, para lo cual se dispondrá de un pulverizador cercano y papel de secado.
- No se puede compartir material tales como bolígrafos, auriculares, teléfono...
- A las familias se les atenderá siempre bajo cita previa

### **3. ACTUACIONES DE EDUCACIÓN Y PROMOCIÓN DE LA SALUD**

Desde el centro se diseñarán e implementarán actividades transversales de educación y promoción para la salud que incluyan las medidas de prevención, el bienestar emocional, la higiene y la promoción de la salud frente a COVID-19, para hacer del alumnado un agente activo y competente en la prevención y mejora de su salud y de la comunidad educativa, favoreciendo actitudes, habilidades y conocimientos que le permitan afrontar una conducta saludable de forma libre, informada y consciente. Para el desarrollo de las mismas, se podrá contar con material de apoyo que puede ser de utilidad tanto para la concienciación de la comunidad educativa como para la elaboración de material didáctico específico en contextos de aprendizaje diversos, y ante posibles escenarios de docencia presencial como no presencial, por ejemplo:

- Portal de Hábitos de Vida Saludable:  
<https://www.juntadeandalucia.es/educacion/portals/web/habitos-vida-saludable>
- Colabor@3.0 Creciendo en Salud:  
<https://colaboraeducacion30.juntadeandalucia.es/educacion/colabora/web/creciendo-ensalud/ahora-tambien...en-casa>

### **4. ENTRADA Y SALIDA DEL CENTRO**

Con el fin de evitar las aglomeraciones en las entradas y salidas, el centro adoptará medidas de flexibilización horaria que podrán abarcar hasta una hora, habilitándose para ello, si fuese posible varias vías de entrada y salida. En esta organización se tendrá en cuenta, en su caso, la configuración de los grupos de convivencia escolar.

Las **entradas** serán con el maestro que tenga clase en ese momento de cada uno de los grupos de convivencia y será el encargado de llevar al grupo a su aula. Serán en fila de uno, de forma ordenada, respetando las distancias de seguridad entre los miembros del grupo, y en cada una de



las zonas habilitadas para cada uno de los grupos. Una vez que estén todos los grupos de convivencia en sus respectivas zonas, irán entrando de forma ordenada y escalonada.

**Debido a la situación en la que estamos inmersos, se os recuerda que el horario de entrada es a partir de las 8:50 hasta las 9:00, quedando el centro abierto para la recepción de alumnado hasta las 9:15. A partir de esta hora, bajo ningún concepto se podrá entrar al centro en ninguna de las sedes hasta la hora del recreo. En el caso del alumnado de infantil será a las 11:00 y en el caso de alumnado de educación Primaria a las 11:30.**

**Se ruega no molestar al profesorado una vez pasadas las horas anteriormente contempladas ya que están realizando su labor docente y es perjudicial para el buen funcionamiento del aula.**

**✚ Sede de Alcudia de Guadix Edificio Infantil:**

- Infantil 3 y 4 años: Pegados a la pared de la puerta, a la Derecha
- Infantil 5 años: Pegados a la pared de la Puerta de entrada a la izquierda.
- 1º y 2º de Primaria: en Fila debajo de los árboles del patio.

**✚ Sede de Alcudia de Guadix Edificio Primaria:**

- 3º de Primaria: Puerta de entrada a Dirección
- 4º Primaria: Puerta central del edificio
- 5º y 6º Primaria: Pegados al edificio de Secundaria

**✚ Sede de Charches:**

- Infantil 3 y 4 años : Fila en la Puerta de Entrada
- 5 años, 1º y 2º de Primaria al lado de la Fuente
- 3º y 4º de Primaria poste debajo de la sombrilla
- 5º y 6º de Primaria al final del patio pegados a la Pared

**✚ Sede de Exfiliana:**

- Infantil: Fila delante de su puerta
- 1º, 2º y 3º de Primaria delante de la aula del centro
- 4º y 5º de Primaria delante de la primera aula.
- 6º de Primaria delante de la tercera aula.

Las **Salidas** serán con el maestro que este en ese momento en cada uno de los grupos de convivencia. Serán en fila de uno, de forma ordenada, respetando las distancias de seguridad entre los miembros del grupo y será el encargado de para llevarlos hasta la salida del mismo.

El maestro encargado del grupo en el momento de la salida, no dejará bajo ningún concepto salir a nadie de su grupo hasta que no compruebe que no queda nadie del grupo que haya salido antes.

**✚ Sede de Alcudia de Guadix Edificio Infantil:**

- Infantil 3 y 4 años: 13:50



- Infantil 5 años: 13:55
- 1º y 2º de Primaria: 14:00
- ✚ **Sede de Alcudia de Guadix Edificio Primaria:**

- 3º de Primaria: 13:50
- 4º Primaria: 13:55
- 5º y 6º Primaria: 14:00

✚ **Sede de Charches:**

- Infantil 3 y 4 : 13:50
- 5 años, 1º y 2º: 13:55
- 3º y 4º: 14:00
- 5º y 6º: 14:05

✚ **Sede de Exfiliana:**

- Infantil: 13:50
- 1º, 2º y 3º : 13:55
- 4º y 5º : 14:00
- 6º: 14:05

Debemos de señalar y pedir encarecidamente a la comunidad educativa que a la hora de la entrada y las salidas del centro se procure usar lo menos posible el vehículo propio, ya que este medio de transporte ocasiona atasco y problemas de espacios en las entradas y salidas del colegio.

Desde la comisión COVID-19 se pretende que los espacios en estas horas clave de los centros educativos sean lo mas espaciosos posibles para que no se produzcan aglomeraciones de coches ni de personas en ninguna de las sedes.

#### **4.1. Habilitación de vías de entradas y salidas**

En la documentación gráfica (planos) se expresan las vías y medios de entrada y salida al centro.

#### **4.2. Establecimiento de periodos flexibles de entradas y salidas**

Será de aplicación la instrucción de flexibilización horaria de las Instrucciones de 6 de julio de 2020, relativa a la flexibilización horaria. En nuestro centro se establecen los siguientes períodos:

#### **4.3. Flujos de circulación para entradas y salidas**

En los accesos al centro se indicará el flujo de entradas y salidas.

Se señalizará el sentido de entrada y salida en todos los pasillos del edificio/s evitando la coincidencia espacial y temporal de diferentes grupos

Con flechas rojas se señalizará el sentido de entrada y con flechas verdes el de salida.

Siempre se circulará por la derecha.

Se reducirán al mínimo los desplazamientos del alumnado por el centro, facilitando en lo posible que sean los responsables de los grupos quienes acudan al aula de referencia.





En la documentación gráfica (planos) se expresan las vías y medios de entrada y salida al centro.

#### **4.4. Organización del alumnado en el interior del centro para entradas y salidas**

El alumnado entrará y saldrá de las diferentes sedes según lo expuesto anteriormente.

#### **4.5. Acceso al edificio en caso de necesidad o indicación del profesorado de familias / tutores**

La atención al público en horario distinto al de entradas y salidas, será mediante cita previa. Las familias o tutores sólo podrán entrar al edificio en caso de necesidad o indicación del personal del centro o del equipo COVID-19, cumpliendo siempre las medidas de prevención e higiene. Se recomendará cuando sea posible, que las personas adultas que acompañen al alumnado no pertenezcan a los grupos de riesgo o vulnerables. Horario de atención al público (Sólo con cita previa):

*Horario de atención al público:*

- *martes y jueves de 9:00 a 13:00*

#### **4.6. Otras medidas**

La Comisión Específica COVID-19 del centro, podrá establecer otras medidas adicionales atendiendo al avance de las evidencias científicas y al desarrollo de la normativa sanitaria que se publique referida a la crisis sanitaria provocada por la COVID-19.

### **5. ACCESO DE FAMILIAS Y OTRAS PERSONAS AJENAS AL CENTRO**

#### **5.1. Medidas de acceso de familias y tutores legales al centro, proveedores y/o particulares que presten servicios en el centro.**

El acceso al centro por parte de familiares, proveedores y de personas ajenas al centro se realizará en horario distinto al establecido para las entradas y salidas del alumnado. Se establecerán citas previas para evitar aglomeraciones en zonas administrativas o zonas comunes. De forma excepcional, se considerará el régimen de distancias en colas de atención al público (secretaría, AMPA): con cintas adhesivas para señalar las distancias.

Será controlado el aforo del centro en los accesos o vestíbulos donde se lleven a cabo las entregas y recogidas del alumnado, con una persona al cargo, que limite la entrada y salida de personas para garantizar una distancia mínima entre familias.

Se instalará cartelería indicando a los usuarios que respeten las distancias de seguridad y las medidas higiénicas, y que en caso de mostrar síntomas no deben entrar al centro. Se limitarán pagos con dinero en efectivo, estableciendo el pago con tarjeta de crédito o contact-less como sistema preferente.

Ningún familiar podrá entrar al centro sin cita previa y si de forma excepcional tiene que entrar, deberán de usar el gel que encontrarán en las diferentes puertas, uso de mascarilla obligatorio y en la medida de lo posible, deben de llevar su propio bolígrafo para tareas administrativas y siempre manteniendo todas las distancias y medidas de seguridad.



En cualquier caso, las familias y demás personas ajenas al centro seguirán las instrucciones de accesos y circulaciones descrito en el apartado anterior.

## 5.2. Otras medidas

La Comisión Específica COVID-19 del centro, podrá establecer otras medidas adicionales atendiendo al avance de las evidencias científicas y al desarrollo de la normativa sanitaria que se publique referida a la crisis sanitaria provocada por la COVID-19.

- En el caso de que a algún alumno le sangre la nariz, consultado el enfermero de referencia del centro no asesora que hay que actuar de la misma forma como si no tuviéramos esta situación ya que el sangrado de la nariz no es un síntoma de COVID-19, es decir al alumno se le deja salir de la clase para que se ponga un tapón en la hemorragia, se le ayuda y se le da una mascarilla limpia de habérsela manchado de sangre, y el alumno vuelve al aula con sus compañeros.

## 6. DISTRIBUCIÓN DEL ALUMNADO EN LAS AULAS Y EN LOS ESPACIOS COMUNES.

Con el fin de limitar los contactos interpersonales, el centro priorizará la atención al alumnado en grupos de convivencia escolar.

### 6.1. Establecimiento de grupos de convivencia escolar

Por el número de alumnos de cada uno de los grupos no procede hacer grupos de convivencia escolar, ya que cada grupo de convivencia será cada una de las unidades del centro.

Nº	Grupo	Alumn@s	Responsable del grupo
1	Infantil 3 y 4 años AlcuDía		Antonia Romero raya
2	Infantil 5 años AlcuDía		Carmen Hervás Salazar
3	1º y 2º de Primaria AlcuDía		Portero Sierra, Guadalupe
4	3º Primaria AlcuDía		David Romero Requena
5	4º Primaria AlcuDía		Román Amezcua, José Juan
6	5º y 6º Primaria AlcuDía		Fernanda Amezcua Molero
7	Infantil 3 y 4 Charches		Carolina Gámez Cañas
8	5 años, 1º y 2º de Primaria Charches		Almudena Díaz Gallego
9	3º y 4º de Primaria Charches		Pablo soto Alarcón
10	5º y 6º de Primaria Charches		Ignacio Barbero Cortés
11	Infantil Exfiliana		Soto Cruz, Antonia Josefa
12	1º 2º y 3º de Primaria Exfiliana		David Valentín Cobo Martínez
13	4º y 5º de Primaria Exfiliana		Martínez Carmona, Alejandro
14	6º de Primaria Exfiliana		María teresa García Sánchez



## **6.2. Medidas para grupos de convivencia escolar**

### **(pupitres, mobiliario, flujos de circulación dentro del aula, aforo de espacios del aula...)**

- El mobiliario, los juguetes y los materiales didácticos provistos para cada aula deben permanecer en la misma.
- En general, aunque el objetivo es el grupo de convivencia escolar, respecto a la organización dentro del aula, el alumnado se dispondrá de forma individual en un solo sentido, guardando la máxima distancia posible.
- Cada alumno/a traerá su propio material etiquetado con su nombre, que no será intercambiable.
- El alumnado deberá permanecer en su sitio el máximo de tiempo posible y no saldrá del aula si no es por estricta necesidad, desplazándose el responsable de grupo a ésta.
- El aula será despejada de todo aquello que se considere superfluo para el desarrollo de la tarea docente, con el fin de habilitar el mayor espacio posible.
- Las aulas estarán preparadas para recibir al alumnado a la entrada de este, teniendo cada alumno/a asignado un pupitre marcado con su nombre, no debiendo cambiar de pupitre, aunque haya alguno sin ocupar. En caso de utilizar un pupitre que no corresponde a ese alumno será previamente desinfectado.
- En cada aula existirá un dispensador, fijo o móvil de gel desinfectante hidroalcohólico. Igualmente se dispondrá de papel individual para uso higiénico.
- Cada aula contará, al menos, con un cubo con bolsa, tapa y pedal al lado de la mesa del profesorado para depósito de residuos.
- Las ventanas y la puerta de cada aula permanecerán abiertas siempre que sea posible, para permitir una ventilación forzada.
- No se deberá compartir material de clase (gomas, tijeras, bolígrafos, etc.), por lo que el alumnado usará su propio material.
- En la medida de lo posible, el alumnado recibirá las clases de las diferentes materias en el aula de referencia con el fin de evitar tránsitos innecesarios por el Centro.
- El alumnado traerá su propia botella de agua para su propio consumo, no estando permitido el intercambio de botellas ni la salida de clase para beber agua.



- El alumnado, tomará preferentemente el desayuno en el recreo, excepto Educación Infantil que desayunará dentro de su aula, procediendo antes y después, a realizar la higiene de las manos.
- Cada grupo de alumnos/as tendrá asignado un baño de referencia que será, siempre que sea posible, el más cercano a la propia aula. En cada baño habrá infografía referente a la higiene de manos, uso del mismo y la recomendación de no beber agua en los grifos.
- Tras concluir la jornada escolar, antes de salir, el alumnado recogerá su material. El pupitre quedará sin objeto alguno para facilitar la limpieza.
- Se procurará organizar la docencia de forma que el alumnado necesite llevar o traer el mínimo posible material a casa. No se debe permitir el uso de material colectivo ni el intercambio del individual. Las tareas para realizar en casa se propondrán, preferentemente mediante medios telemáticos.

### 6.3. Medidas para otros grupos de clase (sin configuración de grupos de convivencia)

Los diferentes grupos de un mismo nivel con número similar de alumnos se podrán organizar en filas orientadas en una misma dirección con una distancia entre puestos de 1'5 metros. En caso de no ser posible, usando obligatoriamente mascarilla y reduciendo al máximo los desplazamientos del alumnado durante el desarrollo de la clase, según instrucción duodécima de las Instrucciones de 6 de julio de 2020.

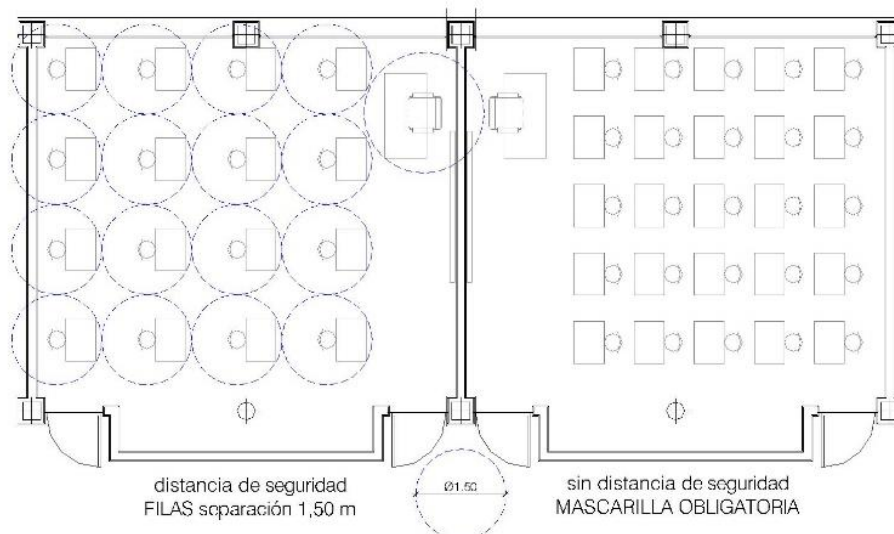

### 6.4. Normas de aforo, acomodación y uso de espacios comunes.

Para la confección de las siguientes normas se ha tenido en consideración las “ORIENTACIONES PARA LA ELABORACIÓN DEL PROTOCOLO DE ACTUACIÓN EN LOS CENTROS EDUCATIVOS DE ANDALUCÍA EN RELACIÓN A LA COVID-19”, publicadas por la Federación Andaluza de Medicina Escolar (F.A.M.E.) y Médicos Escolares de los Equipos de Orientación Educativa, en su apartado 4.3. *Organización y funcionamiento del centro.*



## **Criterio general**

Con el fin de prevenir posibles contagios, los horarios de entrada y salida al centro, tránsito entre las diferentes dependencias, salidas y entradas al patio o intercambios de aulas (si fueran estrictamente necesarios) se realizarán de manera escalonada. Igualmente, la asistencia de personal externo al centro (EOEs, Inspección, Asesores del CEP, proveedores regulares, etc.) debe estar recogida en el horario pre-establecido, o contar con un preaviso a su llegada. El resto de visitas, tanto de familiares como de otras personas, deben realizarse, a ser posible, bajo cita previa.

Se reservarán espacios y lugares habilitados para las entradas y salidas, siguiendo pautas, mediante marcas y señales, que salvaguarden las distancias de seguridad sanitaria.

## **Sobre la toma de temperatura corporal**

La Organización Mundial de la Salud (OMS) recomienda considerar la toma de temperatura del alumnado al acceder al centro escolar con el fin de detectar personas enfermas. Sin embargo, dicha medida, en nuestro contexto puede llegar a ser controvertida al plantear dudas de carácter legal, por lo que se realizará un compromiso documental con las familias, de modo que, ante manifestaciones sugerentes de enfermedad, específicamente tos, fiebre ( $>37.5^{\circ}\text{C}$ ), diarrea, o ante el contacto con otras personas enfermas o con indicios de infección, el alumnado no asistirá al centro, siendo valorado por su pediatra, la posibilidad de quedar en aislamiento.

En nuestro centro se tomará la temperatura a todo el alumnado y profesorado antes de cada jornada escolar. El responsable de esto será un docente en cada sede será el designado por la dirección del centro según el horario establecido.

En el caso de que algún miembro de la comunidad educativa de una temperatura superior a  $37.5^{\circ}\text{C}$ , se esperarán cinco minutos y se volverá a repetir la toma de temperatura. En el caso de que la temperatura vuelva a ser mayor a la indicada esta persona deberá de irse a su domicilio y ponerse en contacto con las autoridades sanitarias.

## **Rutinas diarias de acomodación**

La persona responsable de cada grupo recibirá a su alumnado y distribuirá gel hidroalcohólico para el lavado de manos. Una vez lavadas las manos, se colocará en fila en el pasillo de entrada en las marcas realizadas al efecto para respetar la distancia de seguridad. En caso de lluvia, se preverá la zona y procedimiento de entrada del alumnado.

Como norma general, se permitirá a cada alumno acceder al centro con una botella de agua, mascarilla colocada, una bolsita con otra de repuesto y la comida de media mañana. Se habilitará a la entrada del aula, un lugar para depositar objetos no admitidos que vengan del exterior de las instalaciones. Una vez que haya entrado todo el grupo, el responsable accederá con ellos al aula.



## **Distribución en aulas ordinarias**

### **a) Equipamiento e higiene.**

En el aula ordinaria, se guardarán estrictamente las medidas de carácter preventivo contenidas en el protocolo. Las aulas estarán preparadas para recibir al alumnado a la entrada de este, teniendo cada alumno/a asignado un pupitre marcado con su nombre, no debiendo cambiar de pupitre aunque haya alguno sin ocupar. Los pupitres estarán situados respetando la distancia de seguridad.

El aula será despejada de todo aquello que se considere superfluo para el desarrollo de la tarea docente, con el fin de habilitar el mayor espacio posible.

En cada aula existirá un dispensador, fijo o móvil de gel desinfectante hidroalcohólico. Igualmente habrá un dispensador de papel individual para usos higiénicos (etiqueta respiratoria, limpieza de superficies, secado de manos, etc.). Cada aula contará, al menos, con un cubo con bolsa, tapa y pedal para depósito de residuos.

También existirá un lugar donde depositar el material individual de cada alumno, de uso exclusivo para este (estante, taquilla,..). No se deberá compartir material de clase (gomas, tijeras, bolígrafos, etc.), por lo que el alumnado tendrá asignado su propio material, que dejará en el espacio asignado al terminar las clases.

### **b) Ventilación y limpieza.**

Las ventanas y las puertas de cada aula permanecerán abiertas siempre que sea posible, para permitir una ventilación forzada. En caso de imposibilidad, se procederá a ventilar en cada cambio de clase, por un tiempo suficiente según la disposición de la misma.

En la medida de lo posible, el alumnado recibirá las clases de las diferentes materias en el aula de referencia con el fin de evitar tránsitos innecesarios por el Centro.

Tras concluir la jornada escolar, antes de salir, el alumnado recogerá su material y lo depositará en el espacio designado. El pupitre quedará sin objeto alguno para facilitar la limpieza. Al terminar la clase, es recomendable proceder a limpiar la superficie de la mesa y la silla con el producto desinfectante disponible.

## **Distribución en aulas ordinarias para pruebas extraordinarias, en su caso.**

En el caso en el que el centro deba acoger determinadas pruebas extraordinarias de evaluación, acceso o aptitud, se atenderá a lo recogido en la *INSTRUCCIÓN 5/2020, DE 3 DE JUNIO, DE LA*



*D.G.O.E.E. PARA EL DESARROLLO DE DETERMINADAS PRUEBAS EN LOS CENTROS DOCENTES DEPENDIENTES DE LA CONSEJERÍA DE EDUCACIÓN Y DEPORTE PARA LA OBTENCIÓN DE TITULACIÓN DEL CURSO 2019/2020 Y DE LAS PRUEBAS DE APTITUD Y ACCESO CORRESPONDIENTES AL PROCEDIMIENTO DE ADMISIÓN DEL ALUMNADO PARA EL CURSO 2020/2021 A CELEBRAR EN LOS MESES DE JUNIO Y JULIO DE 2020.*

### **Distribución en aulas de educación infantil**

Las aulas ordinarias de educación infantil, dadas las características especiales del alumnado que las ocupa, deben tener algunas peculiaridades diferenciales. Se aplicará de manera más flexible el principio de distanciamiento social, aunque es primordial recordar frecuentemente a los alumnos su importancia y no se exigirá el uso de mascarilla facial.

#### **a) Equipamiento e higiene.**

Las aulas estarán lo más despejadas posibles y se evitarán, en la medida de lo posible, las actividades de grupo que favorezcan el incumplimiento del principio de distanciamiento social.

Las personas que trabajen con alumnado de esta etapa educativa, deberán contar con una protección individual específica o extra, como viseras protectoras.

Se recomendará a las familias que envíen la comida en un recipiente cerrado, con el utensilio que necesiten para tomarla y que sus características permitan consumirla con facilidad.

Se evitará el intercambio de juguetes o material didáctico, cuando sea indispensable su uso, se procederá a realizar higiene de manos antes y después. Es recomendable establecer un sistema de clasificación y uso de los juguetes mediante rotación; p.ej. los juguetes usados un día se lavan, secan y son guardados para ofrecerlos días más tarde.

El aula contará con un suficiente número de papeleras distribuidas estratégicamente por la misma para depositar residuos, aunque es recomendable que los niños, especialmente los más pequeños, no hagan uso de las mismas.

#### **b) Ventilación y limpieza**

Se recomienda desinfectar los juguetes frecuentemente, utilizando productos y diluciones recomendadas por los organismos sanitarios o por el fabricante con el fin de prevenir intoxicaciones. Aquellos que no puedan ser sumergidos, se desinfectarán con una bayeta limpia impregnada del producto desinfectante. Se extremará, por el servicio de limpieza, la higiene diaria y rutinaria de este tipo de aulas.

Para la organización de esta actividad, se planificará un orden de salida y entrada de manera escalonada, atendiendo a los recorridos establecidos a seguir en función del punto de partida y el de llegada. Para nuestro centro se establecen los siguientes horarios, por grupos:



Horario	Grupo	Alumnado	Lugar	Responsable
11:00 – 11:30	Infantil 3 y 4 años Alcudia		Patio Derecha	Tutor
11:00 – 11:30	Infantil 5 años Alcudia		Patio Izquierda	Tutor
11:30 – 12:00	1º y 2º de Primaria Alcudia		Patio arriba	Tutor
11:30 – 12:00	3º Primaria Alcudia		Patio abajo delantero	Tutor
11:30 – 12:00	4º Primaria		Zona Secundaria	Tutor
11:30 – 12:00	5º y 6º Primaria		Patio abajo, canastas	Tutor
11:00 – 11:30	Infantil 3 y 4 Charches		Patio Infantil	Tutor
11:30 – 12:00	5,1º y 2º de Primaria Charches		Patio Infantil	Tutor
11:30 – 12:00	3º y 4º de Primaria Charches		Patio delantero	Tutor
11:30 – 12:00	5º y 6º de Primaria Charches		Patio delantero	Tutor
11:00 – 11:30	Infantil Exfiliana		Solos en el patio	Tutor
11:30 – 12:00	1º 2º y 3º de Primaria Exfiliana		zona caldera	Tutor
11:30 – 12:00	4º y 5º de Primaria Exfiliana		Patio delantero	Tutor
11:30 – 12:00	6º de Primaria Exfiliana		Patio Trasero	Tutor

Con carácter general es recomendable parcelar los espacios para las actividades al aire libre con el fin de proceder a asignar los mismos a los diferentes grupos que pudieran coincidir en la misma franja horaria, evitando en la medida de lo posible las interacciones entre ellos.

El alumnado debe contar con suficiente amplitud y espacio para el esparcimiento. Por tanto, en función del espacio disponible, y en caso necesario, se podrán utilizar complementariamente otros lugares del centro, asegurando la vigilancia con los recursos disponibles.

En cualquier caso, un objetivo fundamental es evitar aglomeraciones, intentando mantener la distancia de seguridad de 1'5 metros. Se cuidará el cumplimiento de las medidas de distanciamiento y prevención:

- Evitar besar, abrazar y chocar la mano.
- Separar al alumnado, según etapas, mediante la señalización de espacios o franjas horarias.
- Evitar que los alumnos compartan objetos (juguetes, pelotas, etc.) o juegos de contacto.
- **Prohibido el uso de los parques de juegos, areneros y fuentes, si no puede asegurarse una desinfección frecuente.**
- Anular el uso de bancos.
- Limitar y controlar el acceso a las zonas comunes interiores.
- Organizar el acceso a los aseos, según criterios del apartado de *Uso de los aseos*

Facilitar y controlar el lavado de manos a la finalización del tiempo de recreo.





## Área de Educación Física

Desde una perspectiva curricular, la clase de educación física es uno de los ámbitos donde es más difícil y a la vez más necesario, que los niños entiendan que deben extremar las medidas de higiene y distancia física. Algunas recomendaciones útiles para esta actividad son las siguientes:

- Adaptar las actividades del currículum teniendo en cuenta los principios básicos de prevención.
- Planificar, siempre que sea posible, actividades que permitan guardar la distancia de seguridad o el uso de mascarillas.
- Diseñar las actividades base al menor uso posible de materiales compartidos, evitando que sean tocados con las manos por los alumnos. Será el responsable del grupo quien los coloque y los recoja en todo momento.
- Realizar higiene de manos previa y posterior a la actividad.
- El alumnado aportará su propia botella de agua, nominada y que no podrá compartir.
- No se utilizarán fuentes ni grifos de los aseos para beber directamente.
- Usar ropa adecuada al tipo de ejercicio.
- Se acondicionará un espacio para dejar aquellas prendas que el alumnado precisen quitarse, evitando el que se mezclen entre ellas.
- Promover que los alumnos caminen o corran en paralelo, evitando hacerlo en fila o en línea. Las distancias deberán aumentar según la velocidad del ejercicio.
- Se facilitará un pulverizador para la desinfección de todo el material de uso común utilizado durante la clase.

## Aula de Música

El alumnado desarrollará el currículum de esta especialidad en su aula de referencia, con el fin de evitar tránsitos y cruces innecesarios por el centro. Para el desarrollo del currículum en esta materia, es recomendable tener en cuenta las siguientes consideraciones:

- Evitar la utilización de los instrumentos de viento.
- Realizar limpieza y desinfección de los materiales al terminar de usarlos.
- Para las actividades de canto y/o baile, aumentar la distancia de seguridad entre el alumnado.
- Se facilitará un pulverizador para la desinfección de todo el material de uso común utilizado durante la clase.

## Aula de Plástica

El alumnado desarrollará el currículum de esta especialidad en su aula de referencia, con el fin de evitar tránsitos y cruces innecesarios por el centro. Es recomendable no compartir materiales y utensilios (tijeras, cúter, punzones, pinceles, rotuladores, lápices de colores, compás, etc.) que deben ser de uso individual y serán limpiados y/o desinfectados al terminar su uso. Se evitará el uso de materiales reutilizables tipo plastilinas, arcillas y otros tipos de masillas.

- Se facilitará un pulverizador para la desinfección de todo el material de uso común utilizado durante la clase.



### **Aula de pedagogía terapéutica**

Siempre que sea posible, se atenderá al alumnado en su aula de referencia. En general, las mismas recomendaciones del apartado anterior, podrían ser extensivas a este espacio. Si bien las necesidades específicas del alumnado que atiende no son tan definidas como en el aula específica; sí requieren de una especial actuación por parte del personal que los atiende. La dotación de medidas higiénicas serán similares a las recomendadas para el aula ordinaria, y los guantes se incorporarán al material básico.

- Se facilitará un pulverizador para la desinfección de todo el material de uso común utilizado durante la clase.

### **Aula de Audición y Lenguaje**

Siempre que sea posible, se atenderá al alumnado en su aula de referencia. Dadas las técnicas y procedimientos que deben emplearse por esta especialidad, se extremarán las medidas de higiene y desinfección de personas, materiales y superficies. En los momentos en que se requiera un contacto muy cercano del profesional con el alumnado, se cuidarán las medidas de prevención, pudiendo ser necesaria en determinados momentos la utilización de medidas extra.

### **Zona de atención y aseo adaptado para alumnado dependiente**

Las zonas destinadas al aseo y cuidados especiales del alumnado dependiente, es recomendable que cuenten con un adecuado equipamiento, tanto de elementos muebles, como de material higiénico y de protección. Es recomendable contar con una camilla cambiadora, con fácil acceso desde esta a los elementos de higiene y resto de materiales de protección y prevención. Igualmente se equipará del correspondiente material de eliminación de residuos.

Las personas que desarrollen estos cuidados, al no poder mantener la distancia de seguridad, contarán con protección extra que prevengan de un posible contagio o salpicaduras de restos orgánicos. La ropa de trabajo utilizada por el personal, en caso de ser usada, se renovará diariamente. Se gestionará su lavado y limpieza siguiendo las recomendaciones sanitarias.

El material utilizado, ropa y utensilios eliminados, se introducirán en bolsas y en distintos cubos de residuos con tapa y pedal, para separarlas según sus características. Tras cada cambio realizado, deberán desinfectarse superficies, materiales y mobiliario.

Se mantendrá una buena ventilación del local y se asegurará un continuo y adecuado suministro de material de higiene y desinfección en los baños.



## Despachos y Tutorías

En la medida de lo posible, tendrá uso exclusivo para despacho y tutoría, no realizándose otras tareas en esta dependencia. En caso contrario, se procederá a la limpieza del local tras su uso. Se dotará de dispensadores de gel desinfectante hidroalcohólico. La dependencia tendrá dimensiones suficientes para albergar entrevistas con familias, profesorado y exploraciones del alumnado. En caso de no poder mantenerse la distancia de seguridad, se procederá a la colocación de mamparas y la facilitación de material de protección extra al personal. **Todas las tutorías se harán por videoconferencia**, en el caso de que alguna familia no disponga de los medios apropiados para llevarlas a cabo en esta modalidad, se planteará hacerla de forma presencial, pero esto será una excepcionalidad.

### 7. MEDIDAS DE PREVENCIÓN PERSONAL Y PARA LA LIMITACIÓN DE CONTACTOS.

Todo el personal y el alumnado del centro deben conocer las medidas generales establecidas para evitar el contagio y propagación de la COVID-19.

#### 7.1. Organización de grupos de convivencia escolar.

Para la limitación de contactos entre el alumnado se podrán establecer grupos de convivencia escolar. Los **grupos de convivencia escolar** reunirán las condiciones recogidas en las medidas organizativas recogidas en la instrucción undécima y duodécima de las Instrucciones de 6 de julio de 2020.

#### 7.2. Medidas para la higiene de manos y respiratoria.

De forma general se recordará e informará que:

- La **higiene frecuente de las manos** es la medida principal de prevención y control de la infección.
- Hay que mantener la **higiene respiratoria**: cubrirse la nariz y la boca con un pañuelo al toser y estornudar y desecharlo a un cubo de basura con bolsa interior. Si no se dispone de pañuelos emplear la parte interna del codo para no contaminar las manos.
- Evitar tocarse los ojos, la nariz o la boca, con las manos, ya que éstas facilitan su transmisión.
- Mantener **distanciamiento físico de 1,2 metros**, y cuando no se pueda garantizar se utilizarán medidas de protección adecuadas, como el **uso de la mascarilla**.



### 7.3. Medidas de distanciamiento físico y de protección

Las medidas de distanciamiento físico son las contempladas en los apartados. *Entrada y Salida del centro*, donde se pretende evitar las aglomeraciones en las entradas y salidas, y para lo que el centro adoptará medidas de flexibilización horaria. También las recogidas en el apartado *Distribución del alumnado en las aulas y en los espacios comunes*, con el fin de limitar los contactos interpersonales, para lo que el centro priorizará la atención al alumnado en grupos de convivencia escolar.

Para las medidas de protección, se tendrá en consideración las recogidas en el apartado anterior, así como las descritas en el apartado *Medidas de Higiene, Limpieza y Desinfección de las Instalaciones, y de protección personal*.

### 8. DESPLAZAMIENTOS DEL ALUMNADO Y PERSONAL DURANTE LA JORNADA LECTIVA

Se establecerán y señalarán los distintos flujos de circulación del alumnado y del personal en el centro, evitando la coincidencia espacial y temporal de los distintos grupos siempre que sea posible. Se reducirán al mínimo los desplazamientos de grupos de alumnos y alumnas por el centro, facilitando en lo posible que sea el profesorado quien acuda al aula de referencia.

Como criterio general, se circulará en fila, manteniendo el distanciamiento físico, por la derecha de pasillos y escaleras, cuando no se puedan establecer trayectos de sentido único. En la documentación gráfica (planos) se expresan las vías y medios de entrada y salida al centro.

### 9. DISPOSICIÓN DEL MATERIAL Y LOS RECURSOS

#### 9.1. Pertenencias de uso personal

Con carácter general, se debe restringir el uso compartido de material o recursos comunes (material didáctico en general, Informático, para Educación Física, Educación Plástica y Visual, Música, Tecnología, etc.).

#### 9.2. Material de uso común en las aulas y espacios comunes

No se deberá compartir material de clase (gomas, tijeras, bolígrafos, etc.), por lo que el alumnado tendrá asignado su propio material, que dejará en el espacio asignado al terminar las clases. Se diseñarán las actividades con el menor uso posible de materiales compartidos, evitando que sean tocados con las manos por los alumnos. Será el responsable del grupo quien los coloque y los recoja en todo momento.

#### 9.3. Libros de texto y otros materiales en soporte documental.

Se priorizará el uso de los dispositivos tecnológicos disponibles en el centro para ser utilizados durante la práctica docente ordinaria, favoreciendo nuevas propuestas metodológicas e incorporando a la misma las experiencias desarrolladas durante este periodo, y en caso de la suspensión de la actividad lectiva presencial, podrán ser puestos a disposición del profesorado y del alumnado, de acuerdo a lo que establezca el proyecto educativo del centro. Al igual que con el resto



de material de clase, el alumnado hará uso de sus libros de texto y cuadernos de forma personal, evitando el uso compartido.

## **10. ADAPTACIÓN DEL HORARIO A LA SITUACIÓN EXCEPCIONAL CON DOCENCIA TELEMÁTICA**

El equipo directivo mediante el presente Protocolo ha tomado una actitud proactiva de responsabilidad al adoptar medidas de prevención y control de éstas de cara a la apertura del centro en el próximo curso escolar, pero hay que prever la posibilidad de que el centro pueda cerrarse a la docencia presencial ante un nuevo rebrote. Ante este escenario se debe contemplar la disponibilidad de los recursos humanos y materiales necesarios para abordarlo con las garantías necesarias.

Partiendo de la experiencia de los meses pasados, el centro adaptará su Plan de Centro a las nuevas circunstancias, establecerán las estrategias organizativas necesarias y elaborarán sus programaciones didácticas tanto para su implementación en el marco de docencia presencial como de docencia no presencial. En el caso de la docencia no presencial el centro elaborará un "protocolo unificado de actuación telemática" en el cual el profesorado deberá priorizar materia, "con el fin de seleccionar exclusivamente aquellos elementos curriculares que se consideren relevantes" y qué tipo de recursos serán necesarios para la atención del alumnado.

Así tendrán en cuenta los siguientes puntos para adoptar en el Plan del centro:

- Adecuación del horario lectivo para compatibilizarlo con el nuevo marco de docencia
- Adecuación del horario individual del profesorado para realizar el seguimiento de los aprendizajes alumnado y atención a sus familias.
- Adecuación del horario del centro para la atención a necesidades de gestión administrativa y académicas de las familias y, en su caso, del alumnado.

En referencia a la situación de docencia no presencial se tendrán en cuenta los aspectos siguientes:

1. Se priorizarán todos los contenidos a principio del curso y se valorarán dentro de los Equipos Docentes aquellos contenidos que se han de empezar a impartir de forma presencial, para que no se quede ningún contenido que se considere indispensable para la posible docencia no presencial.
2. Esta priorización de contenidos deberá de estar claramente reflejada en las programaciones de cada uno de los ciclos, en cada una de las materias y por supuesto en cada una de las unidades didácticas del maestro.
3. El horario que se llevará a cabo en la docencia no presencial se realizará teniendo en cuenta, dando la mayor carga lectiva a las áreas instrumentales, pero sin olvidar ninguna de



las áreas del currículo, impartiendo como mínimo una sesión de cada una de las materias como Música, Plástica, Ciudadanía, Competencia Digital, Religión, Educación Física.

4. La forma de comunicación con las familias será la utilizada durante la docencia no presencial del curso 2020/2021, los maestros especialistas darán la información de cada una de sus áreas a los tutores antes del viernes de cada semana, una vez que el tutor tenga toda la información confeccionara el horario y se lo hará llegar a las familias antes de que empiece la semana, así cada familia sabrá con antelación todo lo que sus hijos deben de hacer durante la semana, evitando la improvisación y la falta de coordinación. **Estos horarios serán enviados por correo electrónico a la Jefatura de Estudios de forma obligatoria por todos y cada uno de los tutores.**
5. Durante la Educación Presencial, cada uno de los tutores se deberá de encargar de preparar a los alumnos para la posible Educación No presencial, mostrarla la dinámica, la plataforma y la forma de trabajar que se va a llevar a cabo durante esta docencia no presencial.
6. Cada uno de los docentes usará la plataforma que considere oportuno para esta educación no presencial, siendo la utilizada de forma preferente la plataforma que la Consejería de Educación pone a nuestra disposición, Moodle, ya que es la única que nos garantiza la protección de datos de cada uno de los usuarios.

## **11. MEDIDAS ORGANIZATIVAS PARA EL ALUMNADO Y EL PERSONAL ESPECIALMENTE VULNERABLE, CON ESPECIAL ATENCIÓN AL ALUMNADO CON ENFERMEDADES CRÓNICAS Y/O DE RIESGO**

Con carácter general, se extremarán y reforzarán las medidas adoptadas para el alumnado y personal, en aquellos casos que puedan ser de especial vulnerabilidad y para lo que deberá estar adecuadamente identificado, guardando la debida confidencialidad.

### **11.1. Alumnado especialmente vulnerable**

El alumnado que presenta condiciones de salud que les hacen más vulnerables para COVID-19 podrá acudir al centro, siempre que su condición clínica esté controlada y lo permita, y manteniendo medidas de protección de forma rigurosa.

### **11.2. Personal especialmente vulnerable**

Con la evidencia científica disponible a fecha 8 de abril de 2020, el Ministerio de Sanidad ha definido como grupos vulnerables para COVID-19 las personas con diabetes, enfermedad cardiovascular, incluida hipertensión, enfermedad pulmonar crónica, inmunodeficiencia, cáncer en fase de tratamiento activo, embarazo y mayores de 60 años.

Se propone que, con carácter general, las personas incluidas en este grupo vulnerable a la enfermedad realicen trabajo no presencial, mientras se mantenga, al menos, la situación de



emergencia sanitaria y se permita la total incorporación presencial de todo el personal.

Si es imprescindible la presencia física en el centro de trabajo de personas trabajadoras vulnerables, se avisará con antelación suficiente de su incorporación, para que el interesado inicie el "PROCEDIMIENTO DE EVALUACIÓN DE PERSONAL ESPECIALMENTE SENSIBLE EN RELACIÓN A LA INFECCIÓN DE CORONAVIRUS SARS-CoV-2 EN LA ADMINISTRACIÓN GENERAL, ADMINISTRACIÓN EDUCATIVA Y ADMINISTRACIÓN DE JUSTICIA", no debiendo incorporarse a su puesto el trabajador en el que por instancia propia, o por oficio se haya iniciado dicho procedimiento, hasta que no se finalice y se determine si se puede adaptar su puesto de trabajo.

Es todo caso, se comunicará al centro la existencia de alguna de estas circunstancias, con el fin de poder elaborar recomendaciones específicas para cada caso concreto, en colaboración con la persona de enlace del centro de salud de referencia, que formará parte del Equipo COVID-19.

### **11.3 Alumnado con enfermedades crónicas y/o de riesgo.**

Tomando como referencia las "ORIENTACIONES PARA LA ELABORACIÓN DEL PROTOCOLO DE ACTUACIÓN EN LOS CENTROS EDUCATIVOS DE ANDALUCÍA EN RELACIÓN A LA COVID-19", publicadas por la Federación Andaluza de Medicina Escolar (F.A.M.E.) y Médicos Escolares de los Equipos de Orientación Educativa, en adelante *Orientaciones FAME*, se considera población pediátrica con factores de riesgo biológico en relación a la COVID-19 a niños y adolescentes que presenten cardiopatías, inmunodepresión, patología respiratoria crónica, diabetes tipo 1 con mal control metabólico, malnutrición severa, sometidos a diálisis, epidermólisis bullosa, encefalopatías graves, miopatías y errores congénitos del metabolismo.

En el caso de que algún alumno necesite la docencia no presencial, se pondrán a disposición todos los recursos para facilitarle la asistencia a domicilio en aquellos casos que sea posible.

Se informará a las familias que comuniquen al centro la existencia de alguna de estas circunstancias, con el fin de poder elaborar recomendaciones específicas para cada caso concreto, en colaboración con la persona de enlace del centro de salud de referencia, que formará parte del Equipo COVID19.

No obstante, existen algunas actuaciones específicas que conviene tener presentes y que quedan recogidas en las *Orientaciones FAME*, en su *apartado 5*, y que son:

- Alumnado con diabetes.
- Alumnado con enfermedad inmunodeficiente
- Alumnado con cardiopatías o enfermedades respiratorias crónicas
- Alumnado con alergia / asma
- Alumnado con episodios de convulsiones
- Alumnado con enfermedades hemorrágicas
- Alumnado con alteraciones de conducta



## 13. MEDIDAS DE HIGIENE, LIMPIEZA Y DESINFECCIÓN DE LAS INSTALACIONES Y DE PROTECCIÓN DEL PERSONAL

### 13.1. Limpieza y desinfección

A la apertura del centro, se realizará una limpieza y desinfección (L+D) de los locales, espacios, mobiliario, instalaciones, equipos y útiles antes de la apertura, así como de la ventilación adecuada de los locales, incluyendo los filtros de ventilación y de los equipos de aire acondicionados.

Para esta L+D y posteriores, se seguirán las recomendaciones que ya están establecidas en el siguiente documento PROCEDIMIENTO DE LIMPIEZA Y DESINFECCIÓN DE SUPERFICIES Y ESPACIOS PARA LA PREVENCIÓN DEL CORONAVIRUS EN LA COMUNIDAD AUTÓNOMA DE ANDALUCÍA:

[https://juntadeandalucia.es/export/drupaljda/200320\\_ProcedimientoL+D\\_Coronavirus\\_AND.pdf](https://juntadeandalucia.es/export/drupaljda/200320_ProcedimientoL+D_Coronavirus_AND.pdf)

Serán de aplicación las medidas de limpieza y desinfección recogidas en el **apartado 6.1.** del *documento de medidas*.

### 13.2. Ventilación

Tan importante como la L+D es la adecuada ventilación de los locales, aulas o espacios comunes, que deberá realizarse de forma natural varias veces al día, con anterioridad y al finalizar el uso de los mismos. Serán de aplicación las medidas de *ventilación* recogidas en el **apartado 6.2.** del *documento de medidas*.

### 13.3. Residuos

Para el sistema de recogida y eliminación de residuos del centro se deberá disponer de papeleras con bolsa, a poder ser con tapa y pedal, que permitan una eliminación adecuada de pañuelos de papel u otros restos potencialmente contaminados que deberán ser limpiadas y desinfectadas, al menos, una vez al día.

Serán de aplicación las medidas relativas a los *residuos* recogidas en el **apartado 6.3.** del *documento de medidas*.

<https://www.adideandalucia.es/normas/instruc/MedidasPrevencionCovid19ConsejeriaSaludyFamilias.pdf>

### 13.4. Protección del personal

Atendiendo al documento de Instrucciones de organización de referencia de la Viceconsejería de educación, la *Consejería de Educación y Deporte* proporcionará a los centros el material higiénico y de protección necesario ( *mascarillas y gel hidroalcohólico*) para el personal del mismo.





El centro dispone en diferentes puntos del centro, incluidos todos los aseos, de agua, jabón y papel para el secado de manos, así como geles hidroalcohólicos, o desinfectantes con actividad virucida autorizados y registrados por el Ministerio de Sanidad, para asegurar que la **limpieza de manos** pueda realizarse de manera frecuente y accesible.

Se potenciará el uso de carteles y señalización que fomente las medidas de organización, higiene y prevención.

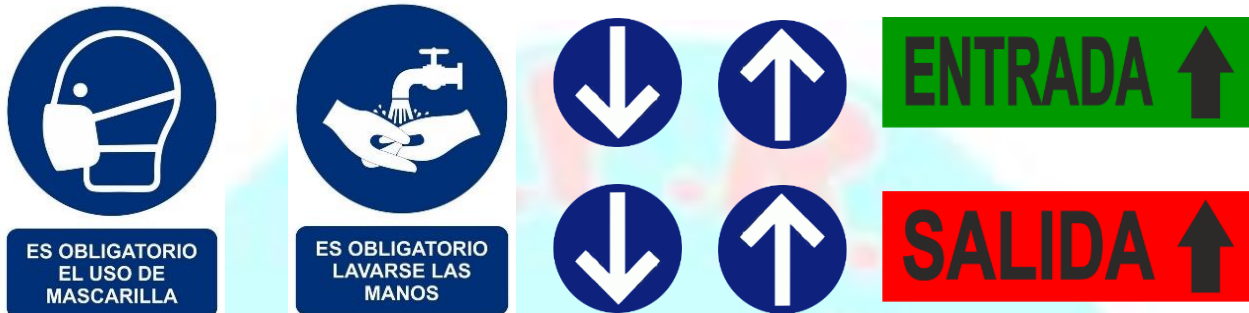

En la documentación gráfica (planos) se expresan las vías y medios de entrada y salida al centro.

#### **Para el alumnado**

Debe explicarse el uso correcto de los geles y de la mascarilla, ya que un mal uso puede entrañar mayor riesgo de transmisión. Se evitará que el alumnado comparta objetos o material escolar, procurando que no cambien de mesa o pupitre durante cada jornada.

Se dispondrá de geles hidroalcohólicos a la entrada del centro y en las aulas para el alumnado, y se asegurará que los usen cada vez que entren o salgan las mismas. Se debe tener en cuenta que, cuando las manos tienen suciedad visible, el gel hidroalcohólico no es suficiente, y es necesario usar agua y jabón.

Para los niños y niñas que se metan las manos frecuentemente en la boca, no se recomienda el uso de geles hidroalcohólicos, sino el lavado de manos (con agua y jabón). Se tendrá precaución de no dejar los geles accesibles sin supervisión.

El alumnado acudirá al centro con mascarillas higiénicas personales, que usarán en sus desplazamientos y circulación dentro del centro hacia o desde el aula asignada, pudiendo no usarla una vez sentados en su mesa si se mantiene la distancia de seguridad (guardándose en sobres o bolsas de tela o papel transpirable identificadas con su nombre), salvo las excepciones previstas.



Se eliminarán en el centro los sistemas manuales en el uso de las fuentes, recomendando que el alumnado acuda al centro con botella u otro dispositivo similar con agua potable, preferiblemente identificado.

En el caso que se establezcan grupos de convivencia escolar, no sería necesario el uso de mascarilla en las aulas, aunque no se pueda garantizar la distancia de seguridad establecida. Independientemente de lo anterior se recomienda el uso de mascarilla en los Talleres o Aulas específicas de uso compartido por distintos grupos-clases.

No obstante, el alumnado podrá no usar mascarillas cuando exista algún problema de salud acreditado que lo desaconseje o alguna necesidad de apoyo educativo reconocida que pueda interferir en su uso, o que, por su situación de discapacidad o dependencia, no dispongan de autonomía para quitarse la mascarilla, o bien presenten alteraciones de conducta que hagan inviable su utilización siendo recomendable en estos casos otras medidas compensatorias.

Puesto que los recreos se han organizado en grupos burbuja, en los recreos no será obligatorio en uso de mascarilla. en los tiempos de recogida del final de la jornada (salvo las excepciones previstas) dada la dificultad de garantizar un distanciamiento físico. Esto no sería aplicable a los grupos de convivencia escolar cuando se pueda garantizar un claro distanciamiento entre los distintos grupos durante el recreo.

Se recomendará a las familias el lavado diario de la ropa del alumnado. Para las chaquetas y chaquetones se habilitará un lugar del perchero de uso exclusivo para cada alumno. Una vez que estén en su lugar se pulverizarán para ser desinfectados por el tutor o el maestro que esté con ellos en ese momento.

El centro contará con mascarillas quirúrgicas para utilizar exclusivamente en el caso de que alguien inicie síntomas y mascarillas higiénicas para para el profesorado y para poder reponer las mascarillas del alumnado, en caso de necesidad u olvido.

#### **Para el personal del centro**

Será obligatorio el uso de mascarillas siempre que no resulte posible garantizar el mantenimiento de una distancia de seguridad interpersonal de, al menos, 1,2 metros. No obstante, se recomienda su uso por parte de los profesores durante su actividad docente.

En el caso del personal docente de educación infantil y especial, así como el personal de apoyo de éstos. se valorará el uso de otros materiales de protección transparentes adaptados a las necesidades del alumnado, así como el uso de guantes en actuaciones concretas de contacto estrecho de mayor riesgo. Esta obligación no será exigible para las personas que presenten algún



tipo de enfermedad o dificultad respiratoria que pueda verse agravada por el uso de la mascarilla, siendo recomendable en estos casos otras medidas compensatorias.

Reduzca al mínimo posible el uso de útiles o elementos comunes o que puedan ser compartidos por los trabajadores y/o docentes, tales como bolígrafos, libretas, teclados, pizarras táctiles, teléfonos, u objetos usados durante la intervención educativa o no educativa, en aquellos que no sea posible desinfectélos entre cada uso.

Lo dispuesto en puntos anteriores, será también aplicable a todas las personas trabajadoras de empresas externas que presten servicios en el centro, ya sea con carácter habitual o de forma puntual, evitando, en la medida de lo posible, que éstos coincidan en los mismos espacios y tiempos con el alumnado.

En el caso de que se empleen uniformes o ropa de trabajo, se procederá al lavado y desinfección regular de los mismos, siguiendo el procedimiento habitual. Recomendándose que se lave a temperaturas de más de 60°C o en su caso, mediante ciclos de lavado largos.

En general, todo el personal, durante el desarrollo de su labor, deberá adoptar las medidas necesarias para evitar la generación de riesgos de propagación de la enfermedad COVID-19.

Los especialistas y personal docente que entren a impartir clase en educación infantil llevarán pantalla protectora de forma obligatoria.

#### **14. USO DE LOS SERVICIOS Y ASEOS**

Se promoverá el uso individual de los aseos, siempre que sea posible. En cualquier caso, se limitará el número de alumnado que puedan acceder de forma simultánea a ellos y se señalará la distancia de seguridad con marcas alusivas. Para lo cual La ocupación para aseos de menos de 4 metros cuadrados será de 1 persona, para aseos de más de cuatro metros que cuentan con cabinas la ocupación será del 50 % del número de cabinas y urinarios que tenga la estancia (en este sentido se puede marcar con cinta la anulación de espacios)

Siempre se debe acudir al aseo más cercano. En cuanto a los aseos no presentamos ninguna dificultad ya que cada grupo dispone de un aseo al lado para que sea utilizado solamente por ese grupo de convivencia.

Los grifos de los aseos se emplearán exclusivamente para la correcta higiene de manos. Se prohibirá su utilización para beber agua de ellos.

Se colocará infografía alusiva y adaptada sobre el correcto uso del baño y de la higiene de manos.

Se fijará la distancia de seguridad entre los urinarios inutilizando, si es necesario, alguno de ellos



para conseguirlo.

Se continuará utilizando los “secadores de manos”.

Las papeleras en los baños estarán equipadas de bolsa.

Se mantendrá una buena ventilación y se asegurará un continuo y adecuado suministro de material de higiene en los baños. Se realizarán varias limpiezas de los aseos durante la jornada lectiva.

## **15. ACTUACIÓN ANTE SOSPECHA O CONFIRMACIÓN DE CASOS EN EL CENTRO**

El objetivo de este apartado es establecer las pautas que deben seguirse en el centro en aquellos casos que un alumno o alumna o personal presente síntomas sospechosos de ser compatibles con COVID-19 y en aquellos casos que pueda aparecer un caso confirmado de COVID-19.

### **15.1. Identificación de casos sospechosos y control de sintomatología sospechosa**

Se considera caso sospechoso de infección por SARS-CoV-2 a cualquier persona con un cuadro clínico de infección respiratoria aguda de aparición súbita de cualquier gravedad que cursa, entre otros, con fiebre, tos o sensación de falta de aire. Otros síntomas atípicos como la odinofagia, anosmia, ageusia, dolores musculares, diarreas, dolor torácico o cefaleas, entre otros, pueden ser considerados también síntomas de sospecha de infección por SARS-CoV-2 según criterio clínico.

Hay que considerar que otros tipos de dolencias infecciosas pueden presentar síntomas similares a los del COVID-19.

Igualmente es importante conocer el concepto de contacto estrecho de un CASO CONFIRMADO:

- Cualquier persona que haya proporcionado cuidados a un caso: personal sanitario o sociosanitario que no han utilizado las medidas de protección adecuadas, miembros familiares o personas que tengan otro tipo de contacto físico similar.
- Cualquier persona que haya estado en el mismo lugar que un caso, a una distancia menor de 2 metros (ej. convivientes, visitas) y durante más de 15 minutos.
- Se considera contacto estrecho en un avión, a los pasajeros situados en un radio de dos asientos alrededor de un caso y a la tripulación que haya tenido contacto con dicho caso.

En el momento que se detecte un caso CONFIRMADO se iniciarán las actividades de identificación de contactos estrechos. El período a considerar será desde 2 días antes del inicio de síntomas del caso confirmado hasta el momento en el que el caso es aislado.



## 15.2. Actuación ante un caso sospechoso

### 15.2.1. EN CASA

Las familias y/o tutores deben conocer la importancia de no llevar a los niños con síntomas al centro educativo, de informar al centro de la aparición de cualquier caso de COVID-19 en el entorno familiar del alumno/a y de informar al centro de cualquier incidencia relacionada con el alumno/a.

- Se indicará a las familias que no pueden acudir al centro los niños/as con síntomas compatibles con COVID-19 o diagnosticados de COVID-19, o que se encuentren en período de cuarentena domiciliar por haber tenido contacto con alguna persona con síntomas o diagnosticado de COVID-19. Para ello, las familias vigilarán el estado de salud y en su caso, realizarán toma de temperatura antes de salir de casa para ir al centro educativo. Si el alumno/a tuviera fiebre o síntomas compatibles con COVID-19 no deberá asistir al centro hasta su valoración médica, debiendo llamar a su centro de salud o alguno de los teléfonos habilitados. (indicados en el inicio del presente documento).
- En el caso de que el alumno/a fuera confirmado como caso COVID-19, sin demora se contactará e informará de ello al centro educativo.
- El centro contactará con aquel alumnado que no acuda a las clases, para descartar como causa la existencia de alguna situación de cuarentena, sospecha o confirmación de COVID19.

### 15.2.2. EN EL CENTRO

Cuando un alumno o alumna inicie síntomas o estos sean detectados por personal del centro durante la jornada escolar, se llevarán a un espacio de confinamiento preventivo, con normalidad sin estigmatizarla. Se le facilitará una mascarilla quirúrgica para el alumno/a y otra para la persona adulta que cuide de él/ella hasta que lleguen sus familiares o tutores. Igualmente, las personas trabajadoras que inicien síntomas sospechosos de COVID-19, se retirarán al espacio de confinamiento preventivo y se pondrán una mascarilla quirúrgica. Contactarán de inmediato con su centro de salud, o con el teléfono habilitado para ello, o con la correspondiente Unidad de Prevención de Riesgos Laborales, debiendo abandonar, en todo caso, su puesto de trabajo hasta que su valoración médica.

En el caso de percibir que la persona que inicia síntomas está en una situación de gravedad o tiene dificultad para respirar se avisará al 112.

.El **lugar de confinamiento preventivo** será una sala para uso individual, elegida previamente, que cuente con ventilación adecuada y con una papelera de pedal con bolsa. También se contará con un **lugar de almacenaje de EPIs**, a modo de botiquín o remanente de material COVID-19:



Lugar de confinamiento preventivo	Lugar de almacenaje de EPIs (Botiquín)
Sede Alcudia de Guadix edificio Infantil arriba a la Derecha	Sede Alcudia de Guadix edificio Infantil arriba a la Derecha
Sede Alcudia de Guadix edificio Primaria aula de al lado de la biblioteca.	Sede Alcudia de Guadix edificio Primaria aula de al lado de la biblioteca.
Sede Charches: Antigua Biblioteca	Sede Charches: Antigua Biblioteca
Sede Exfiliana: Módulo arriba al lado de la biblioteca	Sede Exfiliana: Módulo arriba al lado de la biblioteca

### 15.3. Actuación ante un caso confirmado

En aquellos casos en los que el centro tenga conocimiento de la existencia de un CASO CONFIRMADO entre el alumnado o el personal, se actuará de la siguiente forma:

1.- La Dirección del centro contactará con la Delegación Territorial de Salud, para lo cual atenderá a los teléfonos y correo electrónicos facilitados al inicio de este documento, o bien con el teléfono establecido pre-establecido, entre el centro o servicio docente y el servicio de epidemiología referente procediéndose a seguir las indicaciones de epidemiología del Distrito/Área de Gestión Sanitaria de referencia.

2.- Se dispondrá de un listado de los alumnos (con los teléfonos de contacto) y de los docentes que hayan tenido contacto con los alumnos de esa aula, así como la forma de ese contacto (docencia, actividad al aire libre etc.). Incluyendo la posibilidad del aula matinal y el comedor (de existir).

3.- Cuando el caso confirmado sea un alumno o alumna y la comunicación la reciba el centro docente en horario escolar, procederá a contactar con las familias de los alumnos de la misma clase, para que con normalidad y de forma escalonada procedan a recoger a los alumnos/as, manteniendo las medidas de protección (mascarilla y distanciamiento físico). Informando que deben iniciar un período de cuarentena, sin menoscabo que desde Atención Primaria de Salud contactarán con cada uno de ellos.

4.- Cuando el caso confirmado sea un alumno o alumna y la comunicación la reciba el centro docente fuera del horario escolar, procederá a contactar con las familias de los alumnos/as de la misma clase, para que no acudan al centro docente e informando que deben iniciar un período de cuarentena, sin menoscabo que desde Atención Primaria de Salud contactarán con cada uno de ellos.

5.- Respecto del profesorado del aula donde se haya confirmado un caso de un alumno/a, será igualmente Epidemiología del Distrito APS/Agrupación de Gestión Sanitaria de referencia quien realizará una evaluación –caso por caso– debiendo seguir las indicaciones que dimanen de esta evaluación.



6.- Caso de ser un miembro del personal el caso confirmado –deberá permanecer en su domicilio sin acudir al centro– por parte de Epidemiología del Distrito APS/Agrupación de Gestión Sanitaria de referencia se procederá a realizar una evaluación de la situación y de la consideración de posibles contactos estrechos, en base a la actividad concreta que haya desarrollado en el centro con el alumnado u otro personal, debiendo seguir las indicaciones que dimanen de esta evaluación.

#### **15.4. Actuaciones posteriores**

Respecto a las aulas donde se haya confirmado un caso, así como en su caso, los locales donde haya podido permanecer este caso –incluido el personal– se procederá a realizar una L+D de acuerdo a lo establecido en las medidas de L+D, y se avisará a una empresa externa para que realice la desinfección adecuada de todas las dependencias o espacios en los que haya duda de que pudieran estar contagiados.

Esta operación se realizará así mismo con los otros espacios cerrados en los que el caso confirmado haya permanecido o realizado actividades, prestando especial atención a todas aquellas superficies susceptibles de contacto.

En estos casos existirá una comunicación adecuada con las familias y el resto de la comunidad educativa, para evitar informaciones erróneas o estigmatizantes.

### **16. DIFUSIÓN DEL PROTOCOLO ENTRE LOS DISTINTOS SECTORES DE LA COMUNIDAD EDUCATIVA.**

#### **16.1. Reuniones antes del inicio de curso o primeros días de septiembre**

Durante los primeros días de septiembre de 2020, y antes del comienzo del régimen ordinario de clases, el centro mantendrá reuniones informativas para trasladar a las familias toda la información disponible sobre el inicio del curso y las medidas organizativas que se van a llevar a cabo para que las actividades educativas se lleven a cabo con las necesarias medidas de seguridad. Se establecerá un calendario para fijar las distintas reuniones con las familias. Se priorizarán las reuniones por videoconferencia.

Una vez incorporado el alumnado al centro educativo, los tutores y tutoras informarán al mismo de las medidas de prevención, vigilancia y seguridad que se hayan establecido, conforme a lo establecido en el programa de acogida previsto en las Instrucciones de 15 de junio de 2020, de la Dirección General de Ordenación y Evaluación Educativa, relativas a las medidas educativas a adoptar en el inicio del curso 2020/2021.



### **16.2. Traslado de información a las familias cuyo alumnado se incorpore a lo largo del curso escolar en el momento de la formalización de la matrícula.**

Se mantendrá una reunión informativa previa a la incorporación del alumnado en los términos expresados en el apartado anterior.

### **16.3. Otras vías de la información.**

El Plan del centro debe abordar la comunicación entre todos los integrantes de la comunidad educativa para que la información sobre los protocolos de actuación y las medidas recogidas en el mismo estén a disposición y comprendidas por las personas implicadas. Para ello, se tendrán en cuenta los siguientes aspectos básicos:

- La información se facilitará de fuentes fidedignas, evitando bulos o información no contrastada.
- Se potenciará el uso de infografías, guías básicas, cartelería, señalización o cualquier otro medio que contribuya con el cumplimiento y comprensión de las medidas de prevención, vigilancia e higiene.
- Se adaptará la información facilitada al nivel de comprensión y necesidades de los receptores (alumnado, familias, personal...).
- Se contemplará a todos los implicados en el PLAN, incluyendo al equipo directivo, personal, familias, alumnado, administraciones, agentes sociales o cualquier persona que pudiera verse afectada por el mismo.
- Se cuidará que la información se mantenga actualizada y en el caso de modificaciones (indicaciones sanitarias, horarios...) se asegurará la comunicación de las mismas a las personas afectadas (alumnado, familias, personas trabajadoras...).
- Se utilizará un único canal de comunicación de fácil acceso entre los diferentes integrantes de la comunidad educativa (herramienta PASEN, teléfonos, correos electrónicos, etc.).





## 17. SEGUIMIENTO Y EVALUACIÓN DEL PROTOCOLO

Previsión de calendario para el seguimiento, con distribución de responsabilidades entre los diferentes miembros de la Comisión COVID-19. Se podrán establecer una serie de indicadores como:

- Grado de cumplimiento de medidas preventivas e higiénicas de carácter general.
- Cumplimiento de entradas y salidas.
- Grado de cumplimiento de normas en uso de espacios e instalaciones del centro.
- Desarrollo de las clases presenciales, incidencias.
- Casos sospechosos o confirmados.

Con objeto de organizar y facilitar el acceso a la información, los distintos apartados se diferenciarán para organizar la información y facilitarla, preferentemente, a los directamente implicados en cada caso.

### Seguimiento

ACCIONES	RESPONSABLES	TEMPORALIDAD	INDICADORES
Grado de cumplimiento de medidas preventivas e higiénicas de carácter general.	Comisión creada a tal efecto	Ver calendario de reuniones o cuando se precise si hay un asunto urgente	Grado de cumplimiento de medidas preventivas e higiénicas de carácter general.
Cumplimiento de entradas y salidas.	Comisión creada a tal efecto	Ver calendario de reuniones o cuando se precise si hay un asunto urgente	Cumplimiento de entradas y salidas.
Grado de cumplimiento de normas en uso de espacios e instalaciones del centro.	Comisión creada a tal efecto	Ver calendario de reuniones o cuando se precise si hay un asunto urgente	Grado de cumplimiento de normas en uso de espacios e instalaciones del centro.
Desarrollo de las clases presenciales, incidencias.	Comisión creada a tal efecto	Ver calendario de reuniones o cuando se precise si hay un asunto urgente	Desarrollo de las clases presenciales, incidencias.
Casos sospechosos o confirmados.	Comisión creada a tal efecto	Ver calendario de reuniones o cuando se precise si hay un asunto urgente	Casos sospechosos o confirmados.

### Evaluación

ACCIONES	RESPONSABLES	TEMPORALIDAD	INDICADORES
Grado de cumplimiento de medidas preventivas e higiénicas de carácter general.	Comisión creada a tal efecto	Ver calendario de reuniones o cuando se precise si hay un asunto urgente	Grado de cumplimiento de medidas preventivas e higiénicas de carácter general.



Cumplimiento de entradas y salidas.	Comisión creada a tal efecto	Ver calendario de reuniones o cuando se precise si hay un asunto urgente	Cumplimiento de entradas y salidas.
Grado de cumplimiento de normas en uso de espacios e instalaciones del centro.	Comisión creada a tal efecto	Ver calendario de reuniones o cuando se precise si hay un asunto urgente	Grado de cumplimiento de normas en uso de espacios e instalaciones del centro.
Desarrollo de las clases presenciales, incidencias.	Comisión creada a tal efecto	Ver calendario de reuniones o cuando se precise si hay un asunto urgente	Desarrollo de las clases presenciales, incidencias.
Casos sospechosos o confirmados.	Comisión creada a tal efecto	Ver calendario de reuniones o cuando se precise si hay un asunto urgente	Casos sospechosos o confirmados.

La Comisión Específica COVID-19 del centro, podrá establecer otras medidas adicionales atendiendo al avance de las evidencias científicas y al desarrollo de la normativa sanitaria que se publique referida a la crisis sanitaria provocada por la COVID-19.

En caso de dudas, consultas o discrepancias en función de las especiales circunstancias motivadas por las particularidades concretas de la actividad que se desarrolla en el centro, y den lugar a consideraciones no contempladas en este protocolo, de deberá contar con el apoyo de la inspección educativa y de los asesores técnicos de las Unidades Provinciales de Prevención de Riesgos Laborales. (Ver anexo de contactos, al inicio del documento para consultas).

## 18.-ENLACE DE SALUD

El enlace de salud es el encargado de revisar y supervisar todos los casos de covid-19 que se den en el centro educativo. De él depende todas las actuaciones y decisiones en torno a la salud del centro escolar en estos casos. solo de el depende la suspensión temporal o total de la actividad escolar. solo de él depende los periodos de cuarentena de los alumnos y del personal docente y no docente del centro.

el coordinador COVID del centro es un mero transmisor de información la que el enlace de salud le proporciona y debe de cumplir sus decisiones en materia de salud.

## 19 .-ANEXOS



## ANEXO I: INFORMACIÓN PARA LOS FAMILIARES DE LOS ALUMNOS

La Comisión COVID-19 del centro informa a los familiares que:

Ante la nueva situación en la que nos encontramos a causa del COVID-19 y con la finalidad de crear un Entorno Escolar Seguro y una detección precoz de casos para el curso 2020-2021 se les informa de una serie de medidas que deben cumplir estrictamente por el bien de todos.

Como principio general hay que tener en cuenta que el centro escolar debe abrir sus puertas con la mayor seguridad para todos, por lo que desde la dirección del centro queremos que los cambios que se van a producir sean bien aceptados y no sean percibidos como un inconveniente sino como una necesidad, por lo que rogamos la máxima comprensión ante la nueva normalidad que se nos presenta.

Las medidas de prevención, protección, vigilancia y promoción de la salud ante el Covid -19 de obligado cumplimiento son:

- En ningún caso se admitirán a alumnos que presenten fiebre (más de 37,5 Cº), tos persistente, diarreas o vómitos. Se debe tomar la temperatura del alumno cada día antes de acudir al centro educativo.
- Tendrán que cumplir estrictamente los horarios de entrada y salida que la dirección del centro establezca, para evitar las aglomeraciones.
- Tendrán que acudir al centro con mascarilla higiénica
- Queda prohibido la entrada al centro por parte de los familiares, solo podrá hacerse bajo cita previa
- Se han establecido Grupos de Convivencia Escolar, correspondiendo a cada aula, los alumnos pertenecientes a un mismo grupo de convivencia podrán interactuar entre sí sin necesidad de mantener la distancia y el uso de mascarilla. En los casos inevitables donde se mezclen alumnos de diferentes grupos de convivencia, el uso de mascarilla será obligatorio.
- Se debe lavar a diario la ropa del menor.
- Para el control de la pandemia se recomienda que los servicios de aula matinal y comedor sean usados por familias que tienen una necesidad de los mismos justificada como puede ser por asuntos laborales, médicos... ya que debemos procurar que en estas franjas donde inevitablemente tienen que coincidir distintos grupos de convivencia haya el menor número de alumnos posible, debido a que la organización en estos espacios de uso común para mantener la distancia se hace muy complicada porque los recursos de los que dispone el centro son limitados.



Las medidas básicas que con carácter general deben conocer son:

- Higiene frecuente de manos es la medida principal de prevención y control de la infección.
- Higiene respiratoria:
  - Cubrir boca y nariz con un pañuelo al toser o estornudar usando pañuelos desechables que se eliminarán en un cubo de tapa- pedal. Si no se dispone de pañuelos se empleará la parte interna del codo para no contaminar las manos.
  - Evitar tocarse los ojos, la nariz o la boca, con las manos, ya que éstas facilitan su trasmisión
- Mantener distanciamiento físico de 1,2 metros y cuando no se pueda garantizar que se utilizarán medidas de protección adecuadas(mascarillas)
- Usar MASCARILLAS. Como barrera protectora, previenen la transmisión desde un portador asintomático o una persona presintomática a personas sanas. Se ha comprobado que el uso de mascarillas faciales protege a las personas de la comunidad expuestas a la infección. Es recomendable su uso para todas las personas a partir de los 6 años, salvo excepciones



## ANEXO II: INFORMACIÓN PARA LOS TRABAJADORES DEL CENTRO

La Comisión COVID-19 del centro informa a los trabajadores que:

Ante la nueva situación en la que nos encontramos a causa del COVID-19 y con la finalidad de crear un Entorno Escolar Seguro y una detección precoz de casos para el curso 2020-2021 se les informa de una serie de medidas que deben cumplir estrictamente por el bien de todos.

Como principio general hay que tener en cuenta que el centro debe abrir sus puertas con la mayor seguridad para todos, por lo que desde la dirección del centro queremos que los cambios que se van a producir sean bien aceptados y no sean percibidos como un inconveniente sino como una necesidad, por lo que rogamos la máxima comprensión ante la nueva normalidad que se nos presenta.

Las medidas de prevención, protección, vigilancia y promoción de la salud ante el Covid -19 de obligado cumplimiento con carácter general son:

- Al llegar al centro todo el personal deberá desinfectarse los zapatos en la alfombra colocada en la entrada, lavarse las manos preferiblemente con agua y jabón durante al menos 30 segundos, no obstante, deberán estar disponibles botes de gel hidroalcohólico en lugares adecuados.
- El uso de mascarilla será de obligado cumplimiento durante la jornada laboral
- No se deberá acudir al puesto de trabajo si padece algún síntoma relacionado con el Covid- 19 tal como fiebre, tos persistente, diarreas, teniendo que acudir al centro de salud y disponer de un justificante. ☒
- Se han establecido Grupos de Convivencia Escolar, correspondiendo cada aula a un Grupo, los alumnos/as pertenecientes a un mismo grupo de convivencia podrán interactuar entre sí sin necesidad de mantener la distancia y el uso de mascarilla. En los casos inevitables donde se mezclen alumnos de diferentes grupos de convivencia el uso de mascarilla será obligatorio.
- Se ha establecido un horario escalonado de entrada y salida de alumnos al centro, así como unos puntos en el patio exterior donde los alumnos se colocarán en fila antes de entrar en el edificio. Cada tutor recogerá a los alumnos en su punto correspondiente para conducirlos hacia el aula.
- Cada tutor a principios de curso debe tratar con su grupo de alumnos las medidas de prevención contra el Covid adoptadas por el centro
- Se debe conocer perfectamente el uso de espacios comunes, circulación por los pasillos, salida al patio...



Las medidas básicas que con carácter general deben conocer son:

- Higiene frecuente de manos es la medida principal de prevención y control de la infección.
- Higiene respiratoria:
  - Cubrir boca y nariz con un pañuelo al toser o estornudar usando pañuelos desechables que se eliminarán en un cubo de tapa- pedal. Si no se dispone de pañuelos se empleará la parte interna del codo para no contaminar las manos.
  - Evitar tocarse los ojos, la nariz o la boca, con las manos, ya que éstas facilitan su transmisión
- Mantener distanciamiento físico de 1,2 metros y cuando no se pueda garantizar que se utilizarán medidas de protección adecuadas(mascarillas)
- Usar MASCARILLAS. Como barrera protectora, previenen la transmisión desde un portador asintomático o una persona presintomática a personas sanas. Se ha comprobado que el uso de mascarillas faciales protege a las personas de la comunidad expuestas a la infección. Es obligatorio su uso para todas las personas a partir de los 6 años, salvo excepciones
- En el caso de que se constate que alguna de las familias del centro no puede hacer frente al gasto que ocasiona el llevar la mascarilla al centro, se pondrá en conocimiento de los servicios sociales comunitarios, que serán los encargados de solucionar esta situación a través del Ayuntamiento.



### ANEXO III-a: DECLARACIÓN RESPONSABLE MADRE, PADRE O TUTOR/A LEGAL

D. / Dña. \_\_\_\_\_

DNI \_\_\_\_\_ madre, Padre o tutor legal del alumno/a \_\_\_\_\_

\_\_\_\_\_ Curso \_\_\_\_\_

Declaro mediante el presente documento que me hago responsable de que dicho alumno/a no acudirá al centro en caso de tener manifestaciones sugerentes de la enfermedad del COVID-19 como tos, dificultad respiratoria, temperatura  $> 37.5^{\circ}$ , diarrea. Del mismo modo me comprometo la toma de la temperatura de mi hijo/a antes de acudir al centro.

(Este documento se ha de firmar por los tutores legales para garantizar de que no van a llevar a sus hijos en el caso de sospecha de que estén enfermos)

En Alcudia de Guadix \_\_\_\_\_ de septiembre de 2020

Fdo. \_\_\_\_\_



### ANEXO III-b: DECLARACIÓN RESPONSABLE PERSONAL TRABAJADOR

D. / Dña \_\_\_\_\_

DNI \_\_\_\_\_

Declaro mediante el presente documento que me hago responsable de que no acudiré al centro en caso de tener manifestaciones sugerentes de la enfermedad como tos, dificultad respiratoria, temperatura > 37'5º, diarrea; así como no haber tenido contacto con otras personas enfermas o con indicios de infección.

Fdo. \_\_\_\_\_





## ANEXO IV: INFORMACIÓN FUNDAMENTAL PARA CADA MIEMBRO DE LA COMUNIDAD EDUCATIVA

A continuación, presentamos un resumen de los aspectos fundamentales que debe conocer cada miembro de la comunidad educativas. Cada uno de los puntos queda claramente explicado en el Protocolo del centro.

### ALUMNADO

- Información sobre medidas generales básicas e informaciones que les afecta (primera semana durante el programa de acogida)
- Protocolo de Entradas y salidas
- Distancia social. Uso de mascarillas.
- Higiene de manos (momentos y disponibilidad de recursos).
- Higiene o Etiqueta respiratoria
- Uso de aulas y espacios comunes
- Circulación por el centro: pasillos, escaleras, espacios comunes
- Uso de aseos
- Organización en el recreo
- No compartir material
- **Uso del arenero del colegio que da totalmente prohibido.**
- Uso de juguetes en las horas de recreo queda totalmente prohibido.

### PROFESORADO

- Incorporación presencial a partir de septiembre.
- Funciones de tutores
- Vigilancia y Guardias: entradas y salidas en clase y recreo
- Protocolo de Entradas y salidas
- Distancia social. Uso de mascarillas.
- Higiene de manos (momentos y disponibilidad de recursos).
- Higiene o Etiqueta respiratoria
- Ventilación aulas y espacios
- Uso de aulas y espacios comunes
- Circulación por el centro: pasillos, escaleras, espacios comunes
- Uso de aseos
- Organización en el recreo
- No compartir material
- Uso de material común
- Estar atentos/as de posibles casos sospechosos entre los alumnos

Si tiene síntomas sospechosos no acudir al centro



- **Uso del arenero del colegio que da totalmente prohibido.**
- Uso de juguetes en las horas de recreo queda totalmente prohibido.

## FAMILIAS

- Información en los primeros días de septiembre de las medidas adoptadas
- Antes de llegar al centro prevención en el domicilio (toma de temperatura)
- Con síntomas el alumno no debe acudir al centro (informar)
- El acompañante del alumno debe ser no vulnerable
- Distancia social. Uso de mascarillas.
- Protocolo de entradas y salidas
- Sistemas de comunicación con el centro
- Casos sospechosos del alumno durante la jornada escolar: protocolo a seguir
- Cambio de ropa diario
- Protocolo para aula matinal, comedor, actividades extraescolares
- Normas de uso secretaría
- Protocolo de Entradas y salidas
- Distancia social. Uso de mascarillas.
- Higiene de manos (momentos y disponibilidad de recursos).
- Higiene o Etiqueta respiratoria
- Ventilación aulas y espacios
- Uso de aulas y espacios comunes
- Circulación por el centro: pasillos, escaleras, espacios comunes
- Uso de aseo
- Servicios de limpieza: protocolo de limpieza, desinfección y ventilación
- Protocolo de residuos
- Protocolo para aula matinal, comedor, actividades extraescolares, si procede.
- Si tienen síntomas sospechosos no acudir al centro
- **Uso del arenero del colegio que da totalmente prohibido.**
- Uso de juguetes en las horas de recreo queda totalmente prohibido.



ANEXO V: SEÑALIZACIÓN COVID19 RECOMENDADA PARA EL CENTRO

**ENTRADA**



**SALIDA**



ES OBLIGATORIO  
EL USO DE  
MASCARILLA



ES OBLIGATORIO  
DESINFECTARSE  
LAS MANOS

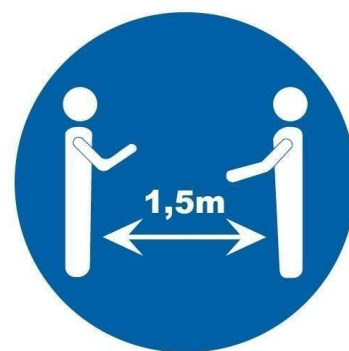

ES OBLIGATORIO  
MANTENER 1.5M  
DE DISTANCIA  
DE SEGURIDAD



**ESPERE SU TURNO**  
MANTENGA LA DISTANCIA DE SEGURIDAD



# ¿CÓMO NOS LAVAMOS LAS MANOS?



## ANEXO VI: PLANOS INFORMATIVOS



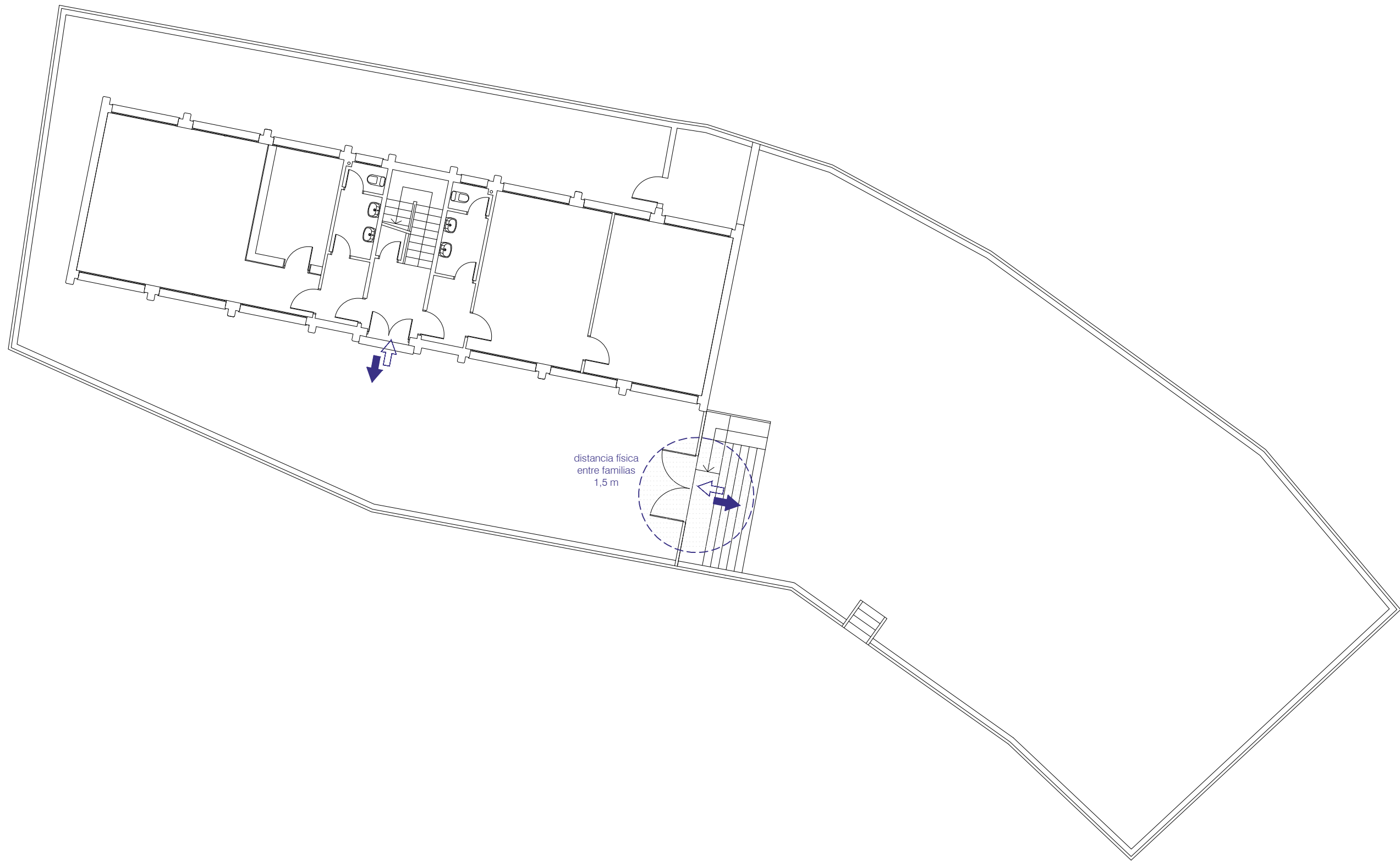

SALIDA



Flujo de SALIDA



Doble sentido



ENTRADA

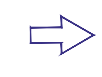

Flujo de ENTRADA



distancia física  
entre familias  
1,5 m

Perímetro de seguridad  
evitar aglomeraciones

**RECUERDA QUE:**

- La higiene frecuente de las manos es la medida principal de prevención y control de la infección.
- Hay que mantener la higiene respiratoria: cubrirse la nariz y la boca con un pañuelo al toser y estornudar.
- Mantener distanciamiento físico de 1,5 metros, y cuando no se pueda garantizar, uso OBLIGATORIO de la mascarilla.

**EN LOS DESPLAZAMIENTOS POR EL CENTRO:**

- Se circulará en fila, manteniendo el distanciamiento físico, por la derecha de pasillos y escaleras, cuando no se puedan establecer trayectos de sentido único.

**EN CASO DE PRESENTAR SÍNTOMAS:**

- Avisa inmediatamente a la persona responsable de tu grupo o a la coordinadora COVID-19



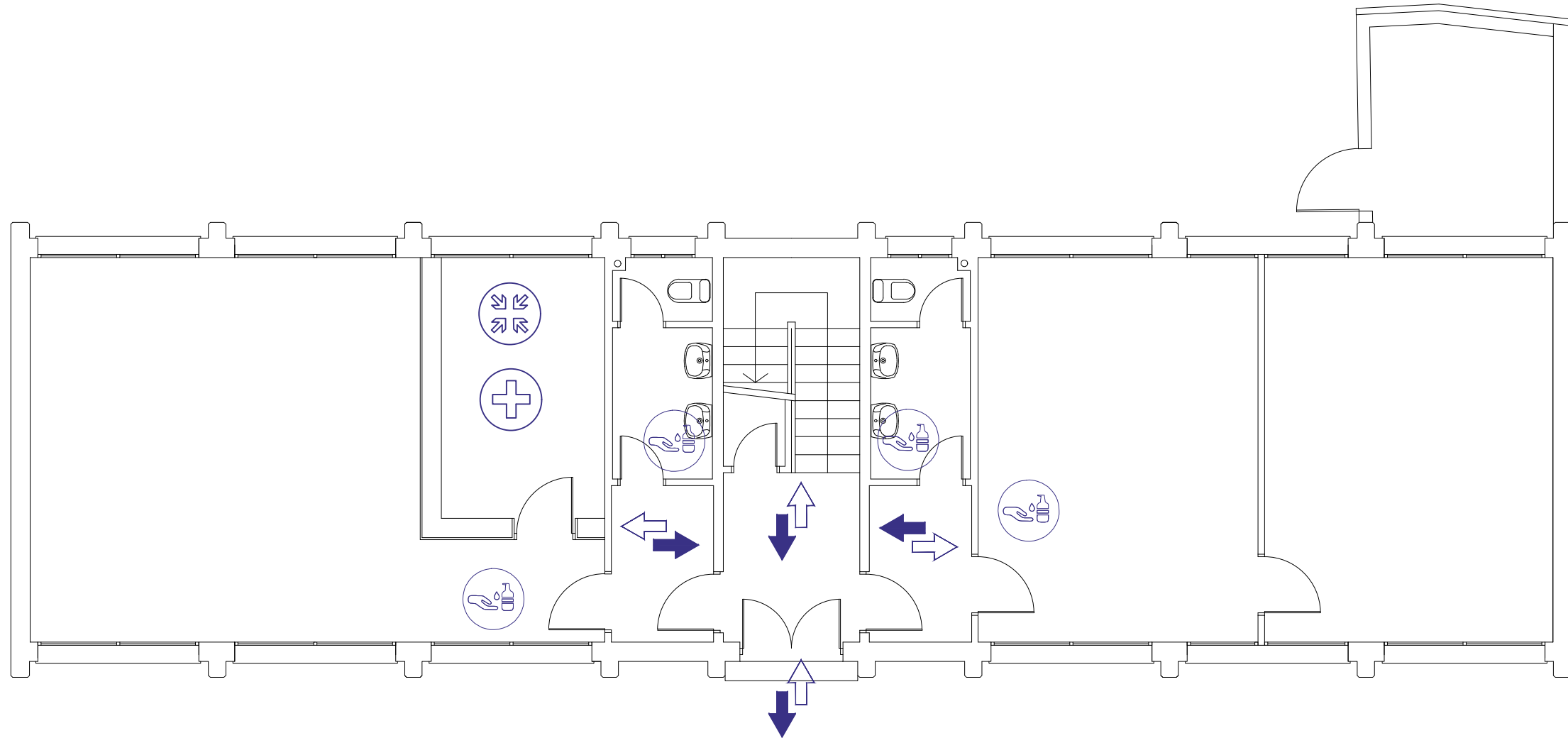

Leyenda de accesos y circulaciones

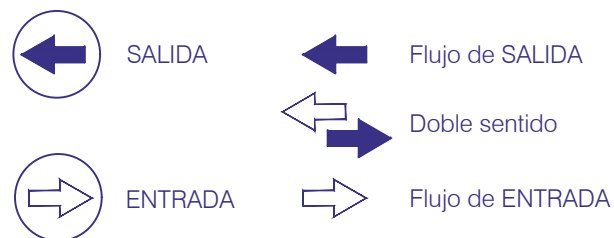

IDENTIFICACIÓN

SEDE CHARCHES. PLANTA DE ACCESO

Protocolo de actuación COVID-19

Leyenda de material y recursos



RECUERDA QUE:

- La higiene frecuente de las manos es la medida principal de prevención y control de la infección.
- Hay que mantener la higiene respiratoria: cubrirse la nariz y la boca con un pañuelo al toser y estornudar.
- Mantener distanciamiento físico de 1,5 metros, y cuando no se pueda garantizar, uso OBLIGATORIO de la mascarilla.

EN LOS DESPLAZAMIENTOS POR EL CENTRO:

- Se circulará en fila, manteniendo el distanciamiento físico, por la derecha de pasillos y escaleras, cuando no se puedan establecer trayectos de sentido único.

EN CASO DE PRESENTAR SÍNTOMAS:

- Avisa inmediatamente a la persona responsable de tu grupo o a la coordinadora COVID-19

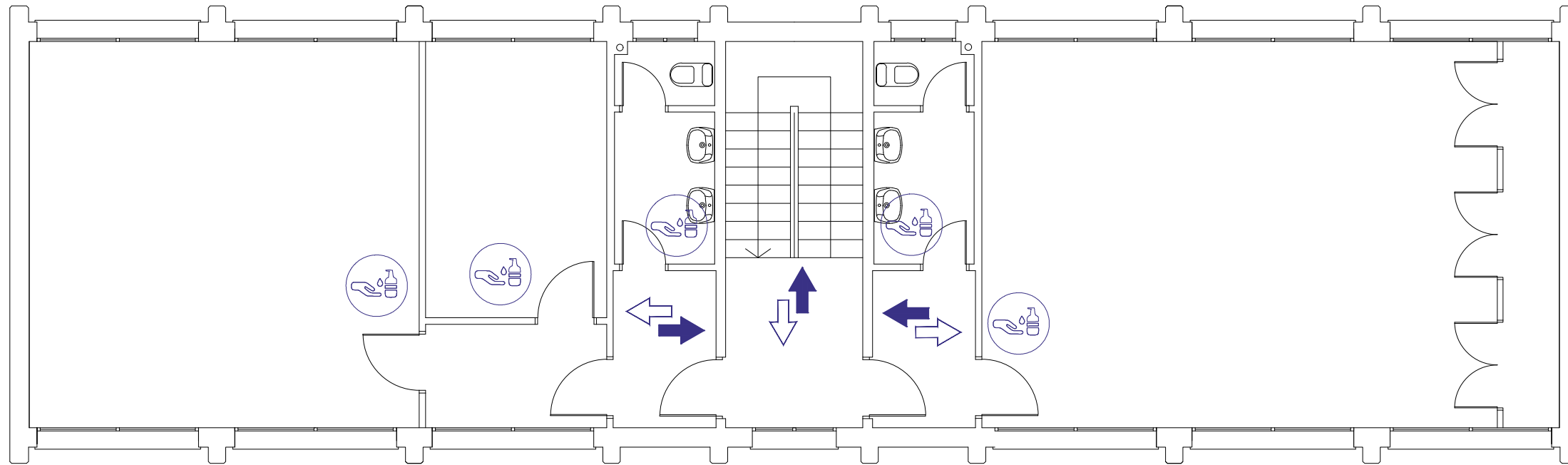

Leyenda de accesos y circulaciones

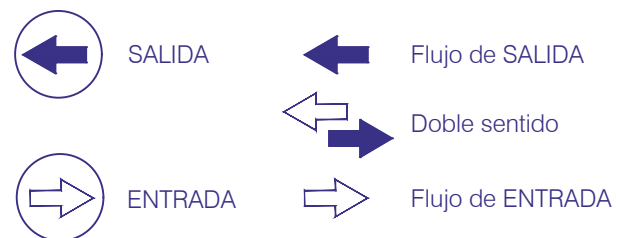

Leyenda de material y recursos



RECUERDA QUE:

- La higiene frecuente de las manos es la medida principal de prevención y control de la infección.
- Hay que mantener la higiene respiratoria: cubrirse la nariz y la boca con un pañuelo al toser y estornudar.
- Mantener distanciamiento físico de 1,5 metros, y cuando no se pueda garantizar, uso OBLIGATORIO de la mascarilla.

EN LOS DESPLAZAMIENTOS POR EL CENTRO:

- Se circulará en fila, manteniendo el distanciamiento físico, por la derecha de pasillos y escaleras, cuando no se puedan establecer trayectos de sentido único.

EN CASO DE PRESENTAR SÍNTOMAS:

- Avisa inmediatamente a la persona responsable de tu grupo o a la coordinadora COVID-19



IDENTIFICACIÓN

SEDE CHARCHES. PLANTA ALTA

Protocolo de actuación COVID-19

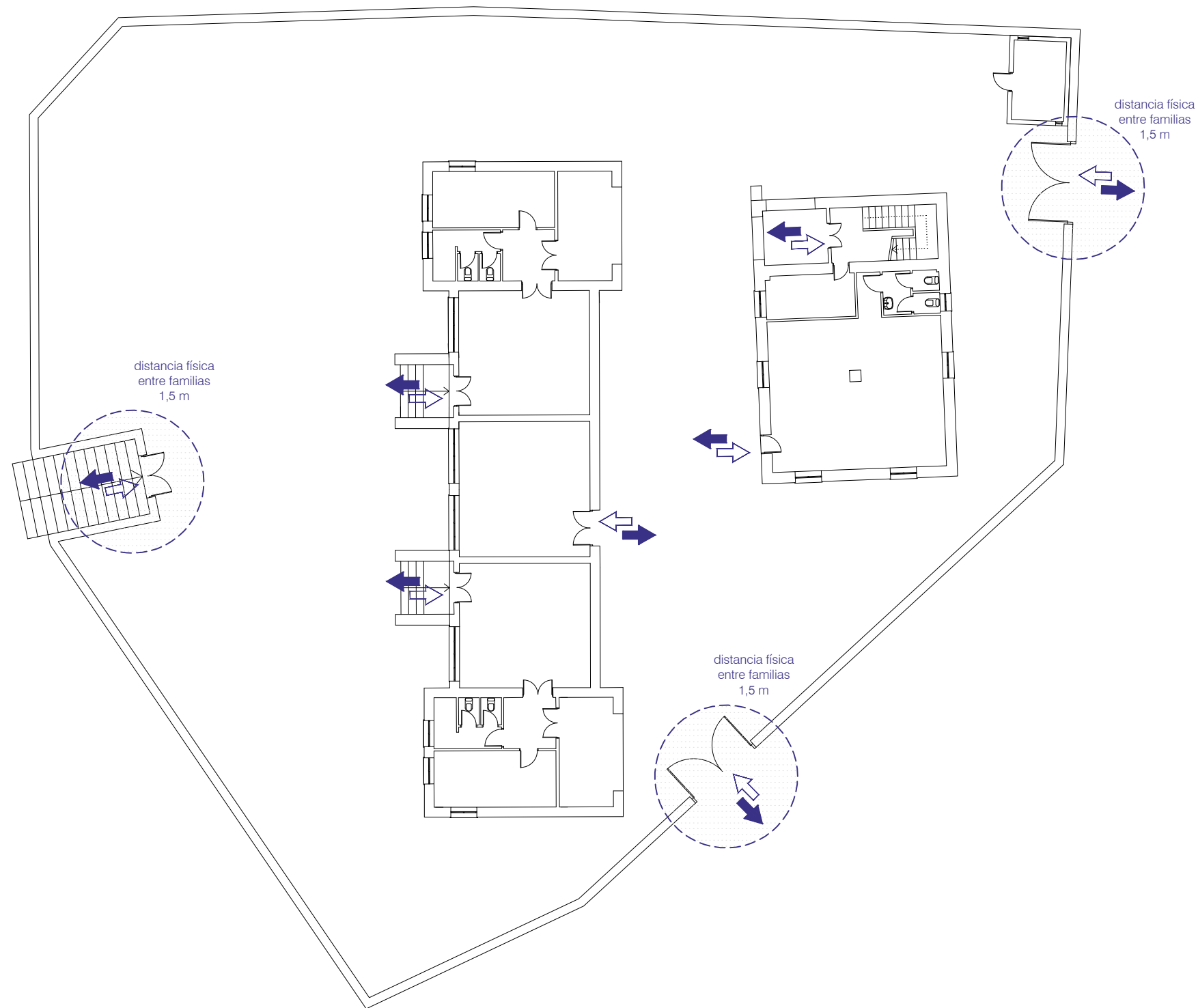

SALIDA



Flujo de SALIDA



Doble sentido



ENTRADA



Flujo de ENTRADA



Perímetro de seguridad  
evitar aglomeraciones

#### RECUERDA QUE:

- La higiene frecuente de las manos es la medida principal de prevención y control de la infección.
- Hay que mantener la higiene respiratoria: cubrirse la nariz y la boca con un pañuelo al toser y estornudar.
- Mantener distanciamiento físico de 1,5 metros, y cuando no se pueda garantizar, uso OBLIGATORIO de la mascarilla.

#### EN LOS DESPLAZAMIENTOS POR EL CENTRO:

- Se circulará en fila, manteniendo el distanciamiento físico, por la derecha de pasillos y escaleras, cuando no se puedan establecer trayectos de sentido único.

#### EN CASO DE PRESENTAR SÍNTOMAS:

- Avisa inmediatamente a la persona responsable de tu grupo o a la coordinadora COVID-19





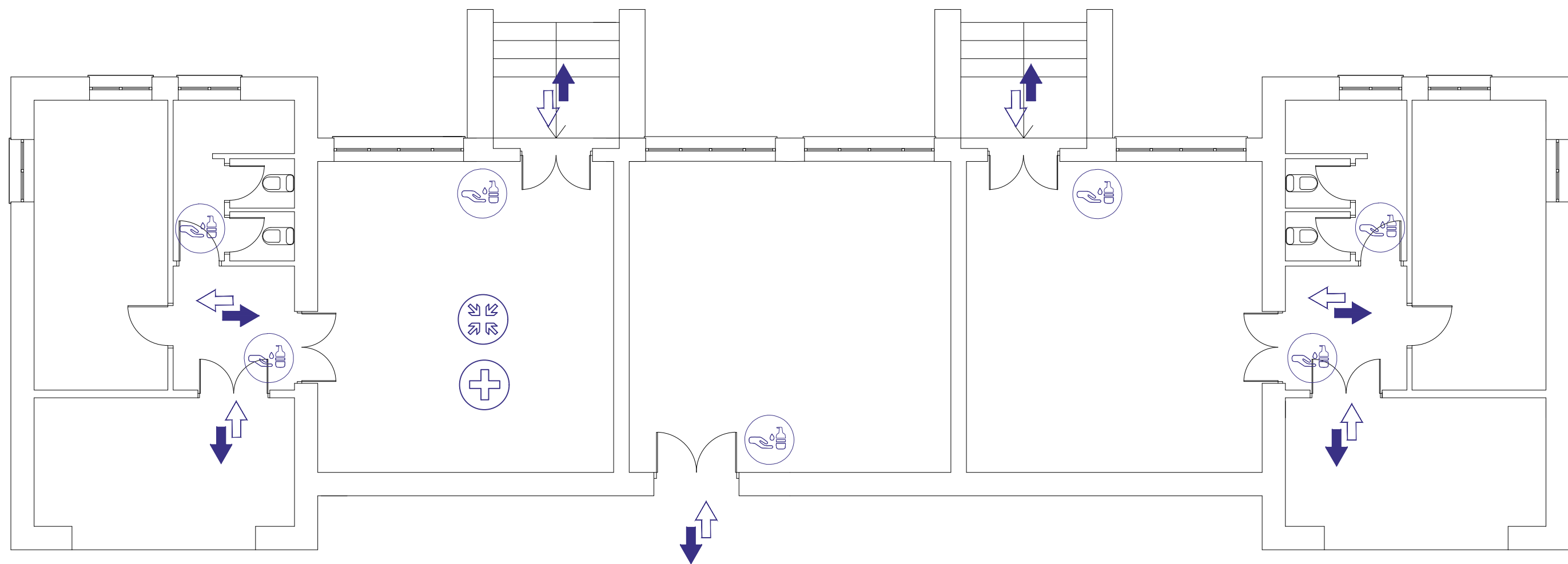

Leyenda de accesos y circulaciones

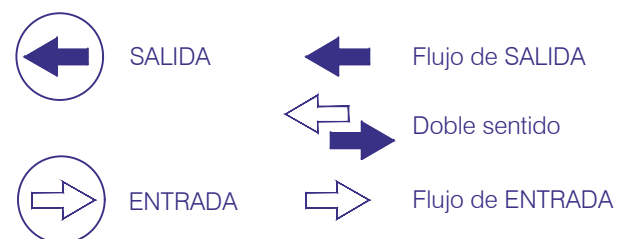

Leyenda de material y recursos



RECUERDA QUE:

- La higiene frecuente de las manos es la medida principal de prevención y control de la infección.
- Hay que mantener la higiene respiratoria: cubrirse la nariz y la boca con un pañuelo al toser y estornudar.
- Mantener distanciamiento físico de 1,5 metros, y cuando no se pueda garantizar, uso OBLIGATORIO de la mascarilla.

EN LOS DESPLAZAMIENTOS POR EL CENTRO:

- Se circulará en fila, manteniendo el distanciamiento físico, por la derecha de pasillos y escaleras, cuando no se puedan establecer trayectos de sentido único.

EN CASO DE PRESENTAR SÍNTOMAS:

- Avisa inmediatamente a la persona responsable de tu grupo o a la coordinadora COVID-19

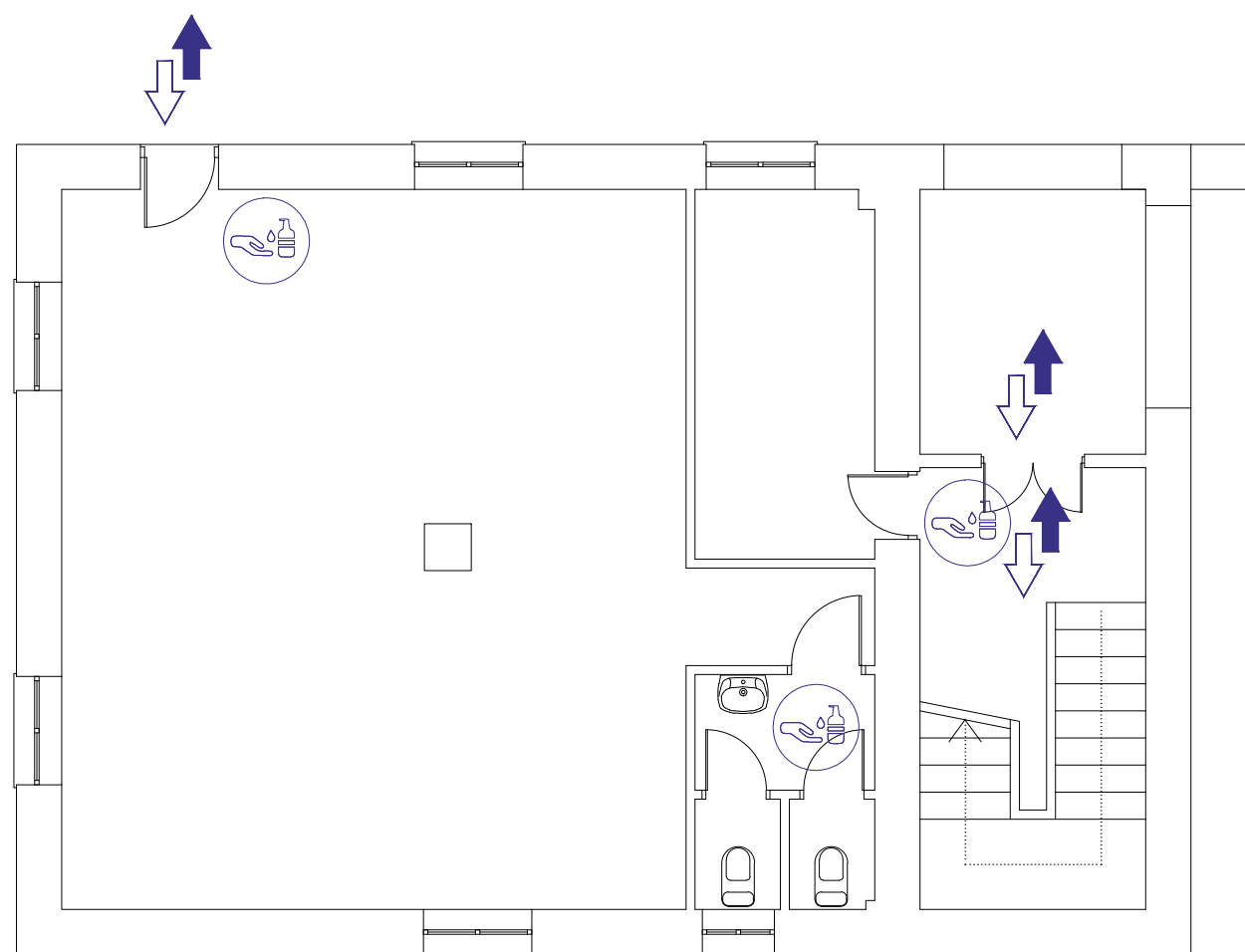

PLANTA DE ACCESO

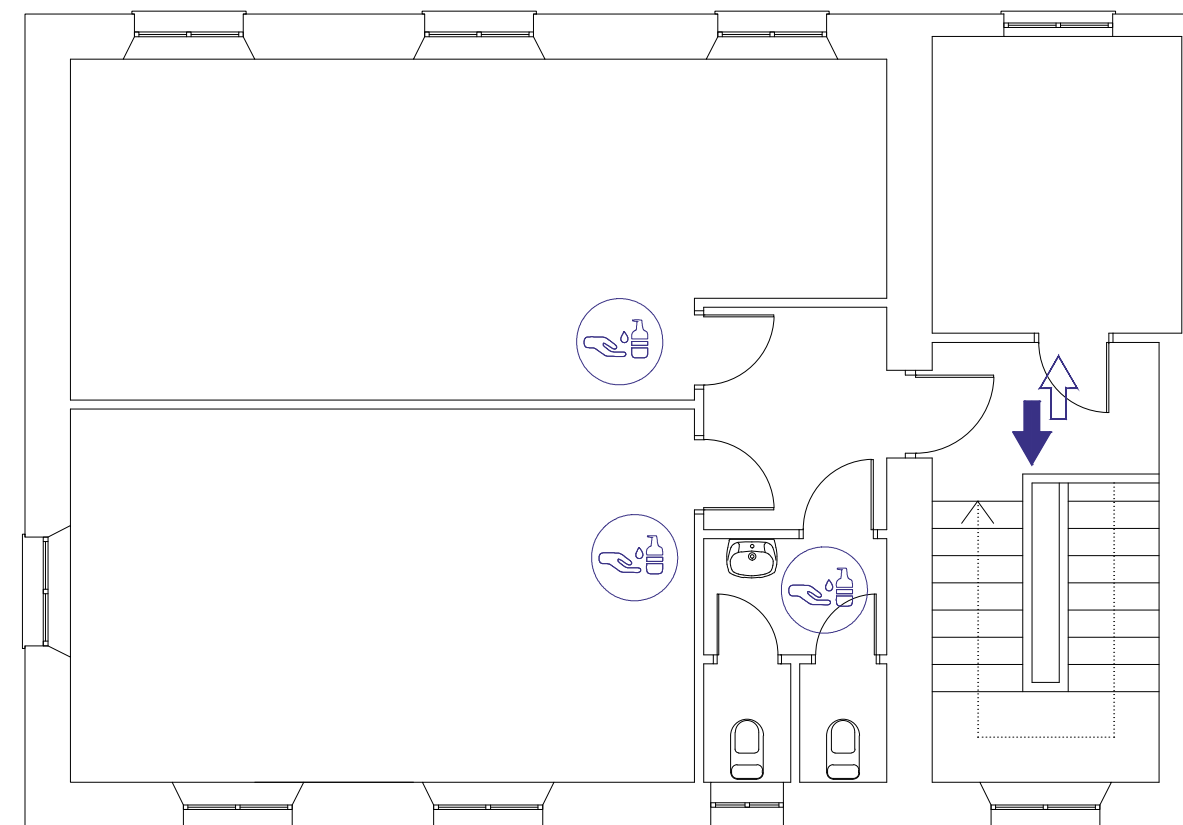

PLANTA ALTA

Leyenda de accesos y circulaciones

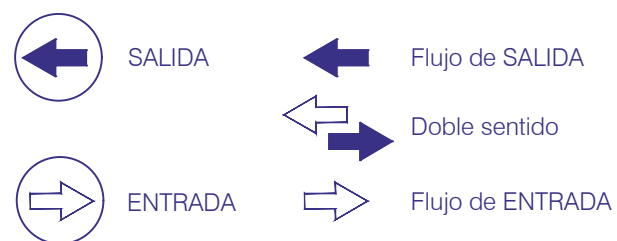

Leyenda de material y recursos



RECUERDA QUE:

- La higiene frecuente de las manos es la medida principal de prevención y control de la infección.
- Hay que mantener la higiene respiratoria: cubrirse la nariz y la boca con un pañuelo al toser y estornudar.
- Mantener distanciamiento físico de 1,5 metros, y cuando no se pueda garantizar, uso OBLIGATORIO de la mascarilla.

EN LOS DESPLAZAMIENTOS POR EL CENTRO:

- Se circulará en fila, manteniendo el distanciamiento físico, por la derecha de pasillos y escaleras, cuando no se puedan establecer trayectos de sentido único.

EN CASO DE PRESENTAR SÍNTOMAS:

- Avisa inmediatamente a la persona responsable de tu grupo o a la coordinadora COVID-19



IDENTIFICACIÓN

SEDE ESFILIANA. MÓDULO 2

Protocolo de actuación COVID-19

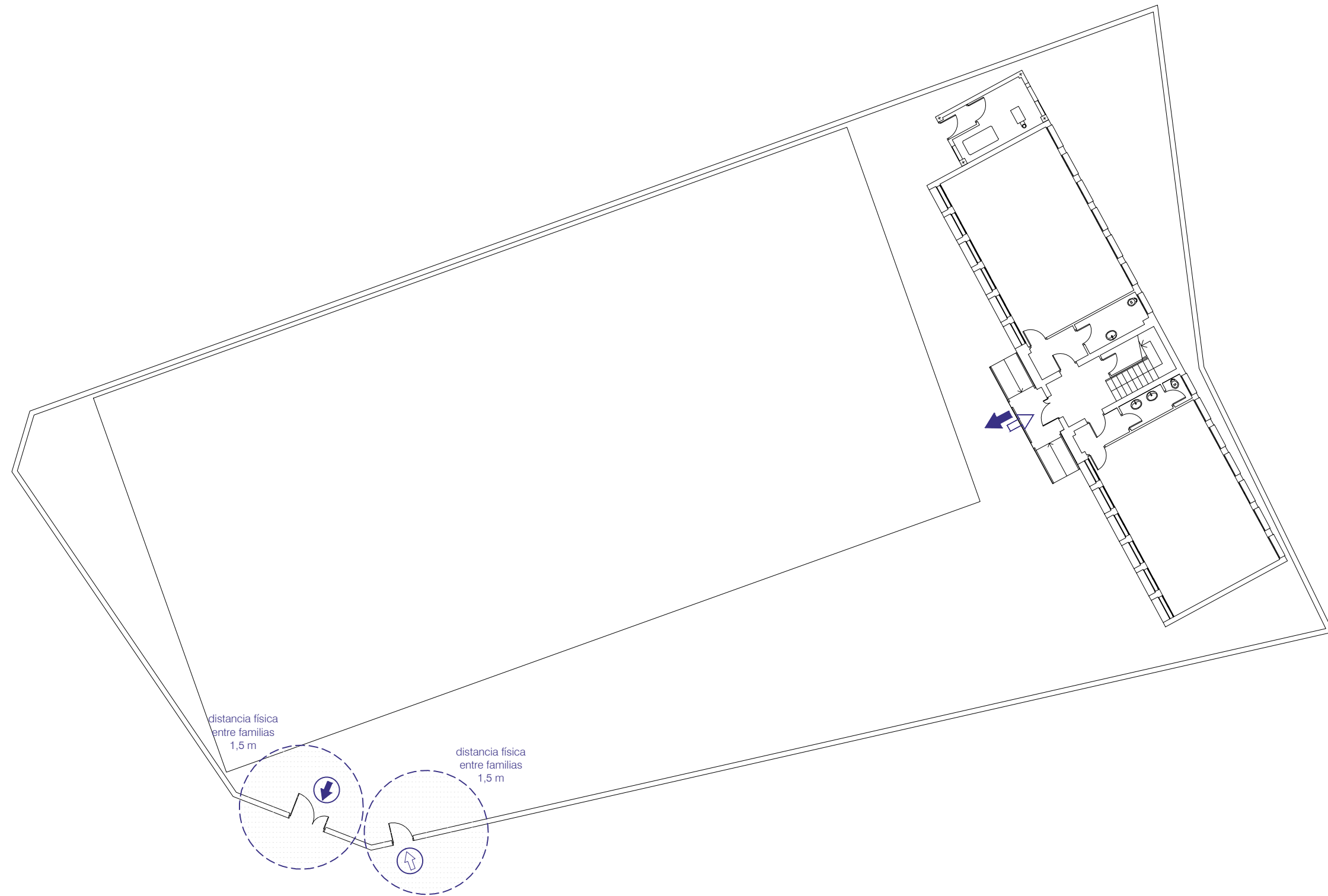

distancia física  
entre familias  
1,5 m

distancia física  
entre familias  
1,5 m

distancia física  
entre familias  
1,5 m

Perímetro de seguridad  
evitar aglomeraciones



SALIDA



Flujo de SALIDA



Doble sentido



ENTRADA



Flujo de ENTRADA

**RECUERDA QUE:**

- La higiene frecuente de las manos es la medida principal de prevención y control de la infección.
- Hay que mantener la higiene respiratoria: cubrirse la nariz y la boca con un pañuelo al toser y estornudar.
- Mantener distanciamiento físico de 1,5 metros, y cuando no se pueda garantizar, uso OBLIGATORIO de la mascarilla.

**EN LOS DESPLAZAMIENTOS POR EL CENTRO:**

- Se circulará en fila, manteniendo el distanciamiento físico, por la derecha de pasillos y escaleras, cuando no se puedan establecer trayectos de sentido único.

**EN CASO DE PRESENTAR SÍNTOMAS:**

- Avisa inmediatamente a la persona responsable de tu grupo o a la coordinadora COVID-19



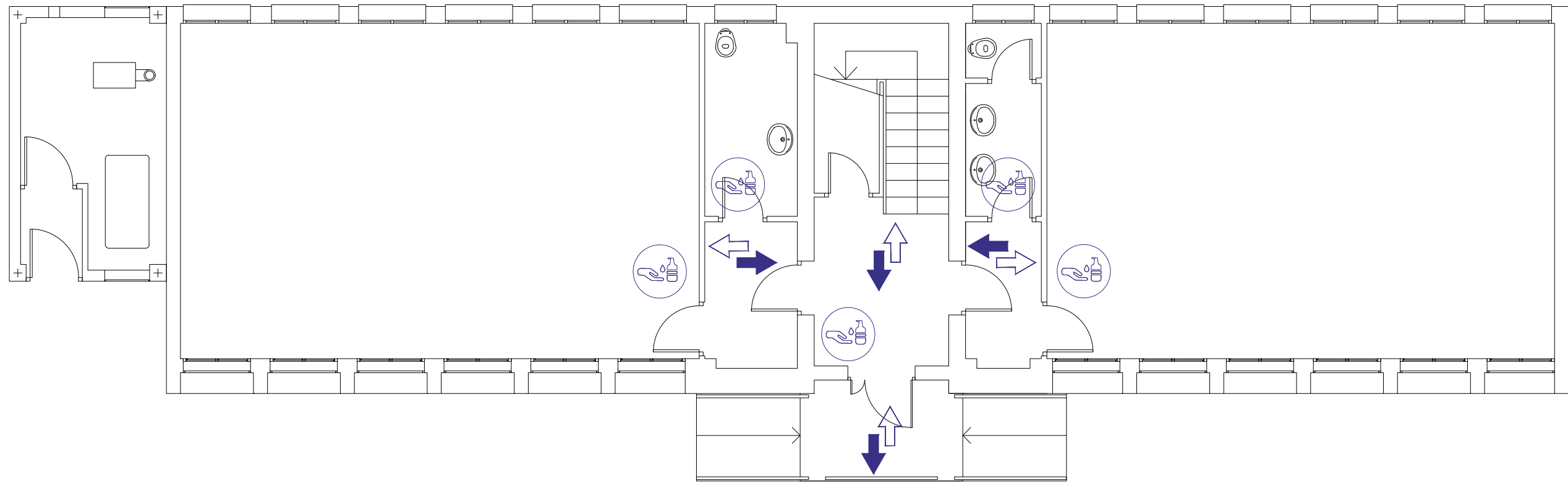

Leyenda de accesos y circulaciones

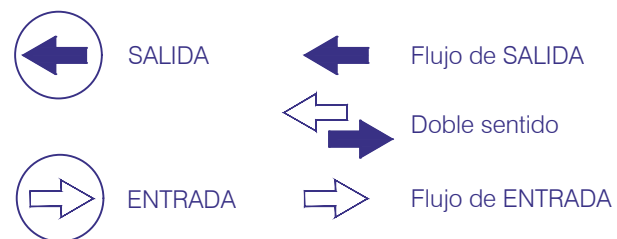

Leyenda de material y recursos



RECUERDA QUE:

- La higiene frecuente de las manos es la medida principal de prevención y control de la infección.
- Hay que mantener la higiene respiratoria: cubrirse la nariz y la boca con un pañuelo al toser y estornudar.
- Mantener distanciamiento físico de 1,5 metros, y cuando no se pueda garantizar, uso OBLIGATORIO de la mascarilla.

EN LOS DESPLAZAMIENTOS POR EL CENTRO:

- Se circulará en fila, manteniendo el distanciamiento físico, por la derecha de pasillos y escaleras, cuando no se puedan establecer trayectos de sentido único.

EN CASO DE PRESENTAR SÍNTOMAS:

- Avisa inmediatamente a la persona responsable de tu grupo o a la coordinadora COVID-19

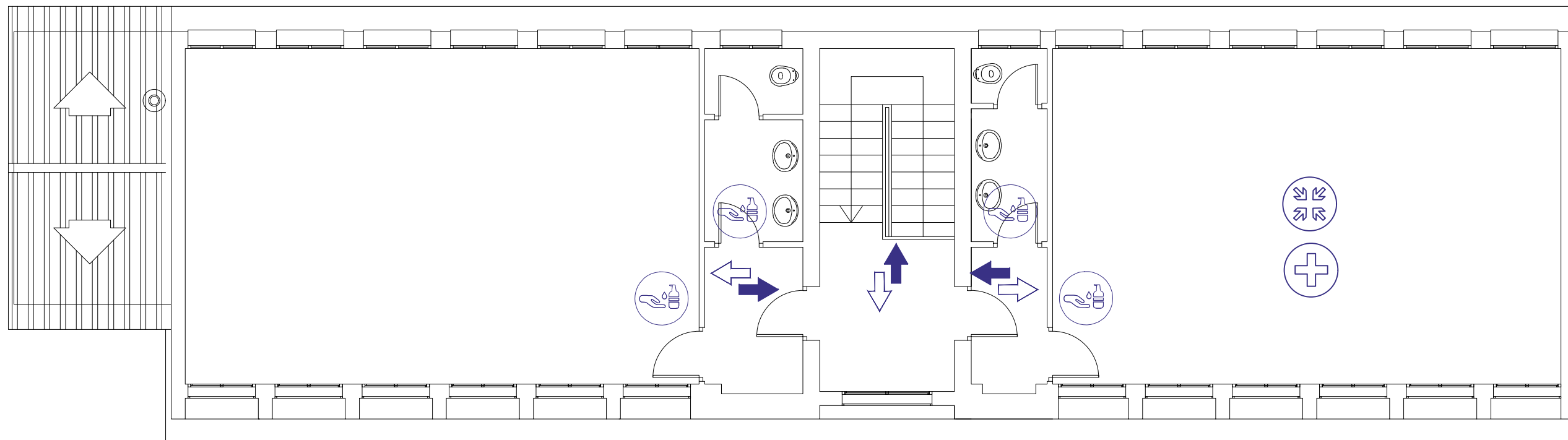

Leyenda de accesos y circulaciones

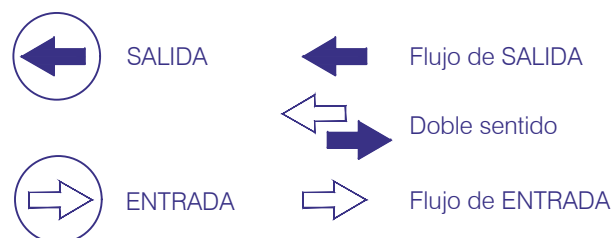

Leyenda de material y recursos



RECUERDA QUE:

- La higiene frecuente de las manos es la medida principal de prevención y control de la infección.
- Hay que mantener la higiene respiratoria: cubrirse la nariz y la boca con un pañuelo al toser y estornudar.
- Mantener distanciamiento físico de 1,5 metros, y cuando no se pueda garantizar, uso OBLIGATORIO de la mascarilla.

EN LOS DESPLAZAMIENTOS POR EL CENTRO:

- Se circulará en fila, manteniendo el distanciamiento físico, por la derecha de pasillos y escaleras, cuando no se puedan establecer trayectos de sentido único.

EN CASO DE PRESENTAR SÍNTOMAS:

- Avisa inmediatamente a la persona responsable de tu grupo o a la coordinadora COVID-19

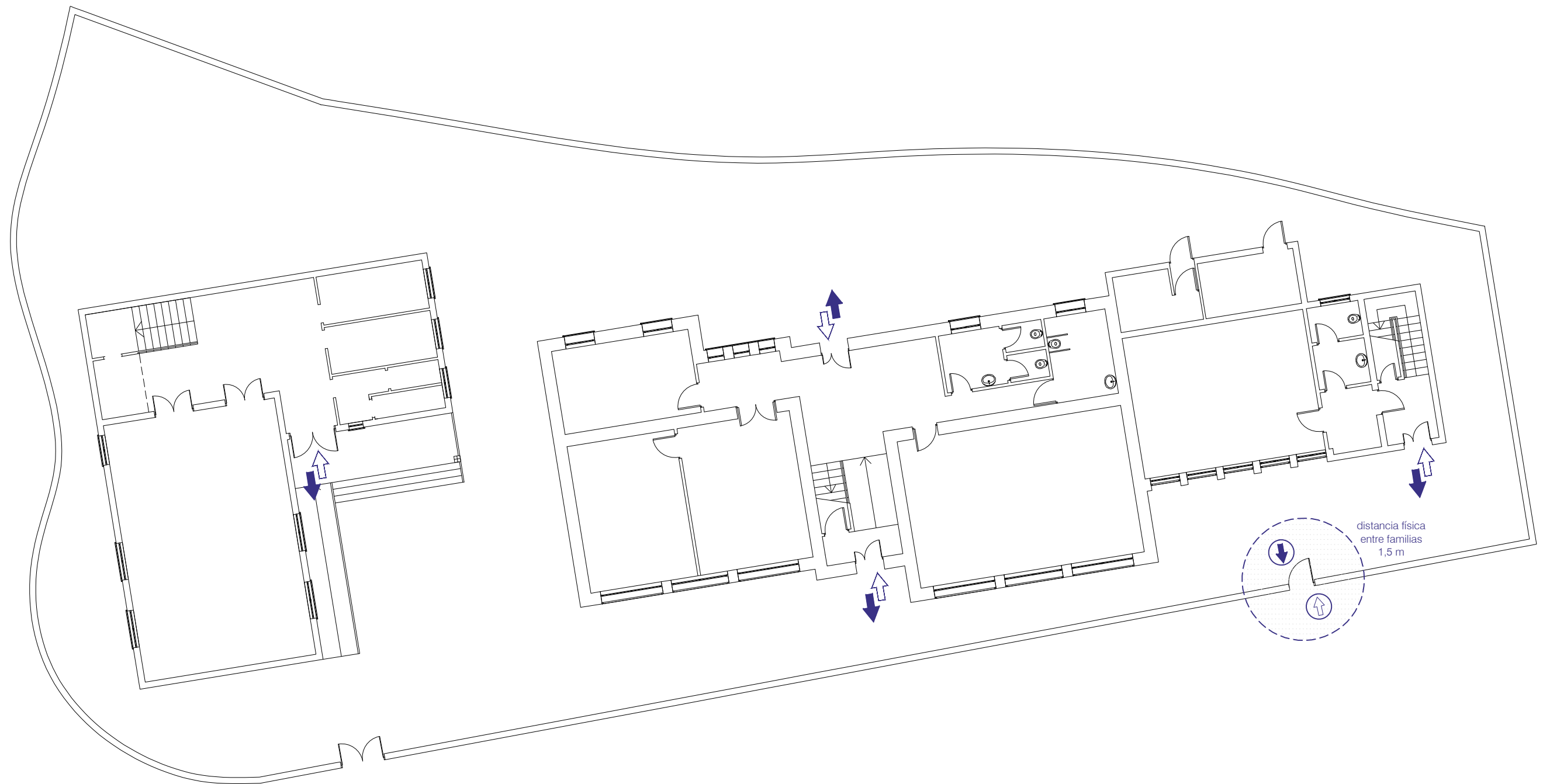

SALIDA



Flujo de SALIDA



Doble sentido



ENTRADA



Flujo de ENTRADA



distancia física  
entre familias  
1,5 m

Perímetro de seguridad  
evitar aglomeraciones

**RECUERDA QUE:**

- La higiene frecuente de las manos es la medida principal de prevención y control de la infección.
- Hay que mantener la higiene respiratoria: cubrirse la nariz y la boca con un pañuelo al toser y estornudar.
- Mantener distanciamiento físico de 1,5 metros, y cuando no se pueda garantizar, uso OBLIGATORIO de la mascarilla.

**EN LOS DESPLAZAMIENTOS POR EL CENTRO:**

- Se circulará en fila, manteniendo el distanciamiento físico, por la derecha de pasillos y escaleras, cuando no se puedan establecer trayectos de sentido único.

**EN CASO DE PRESENTAR SÍNTOMAS:**

- Avisa inmediatamente a la persona responsable de tu grupo o a la coordinadora COVID-19



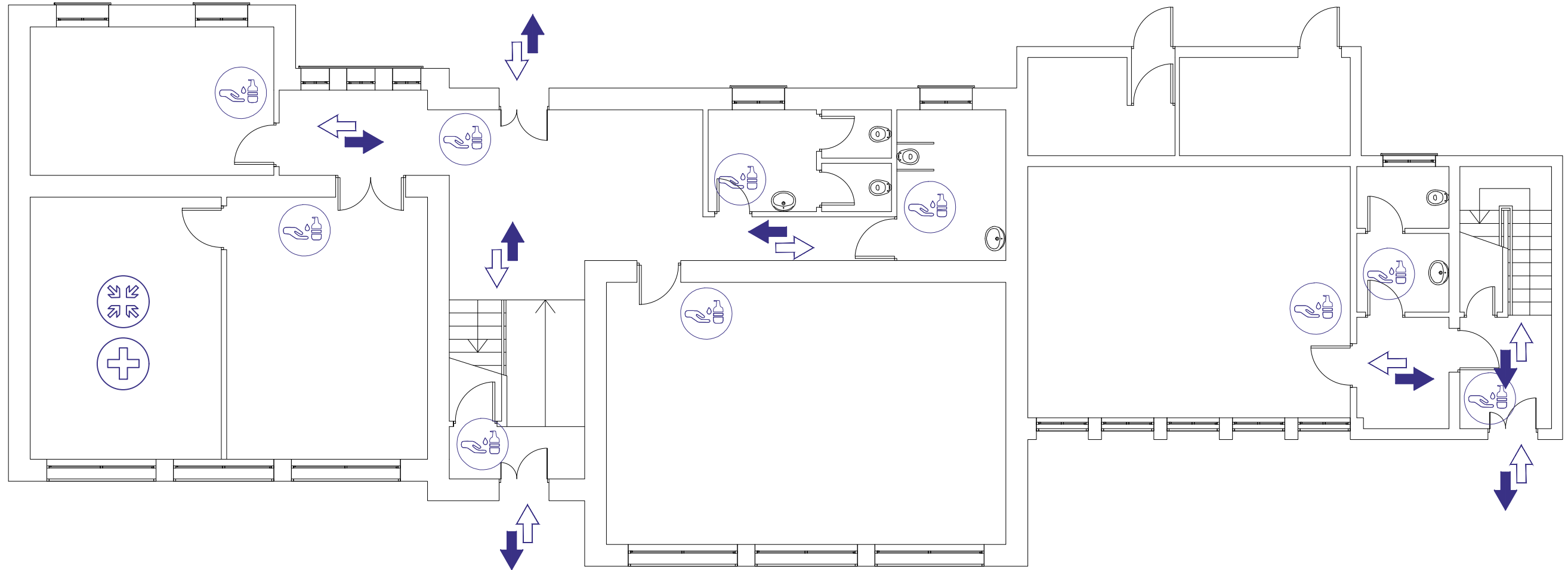

Leyenda de accesos y circulaciones

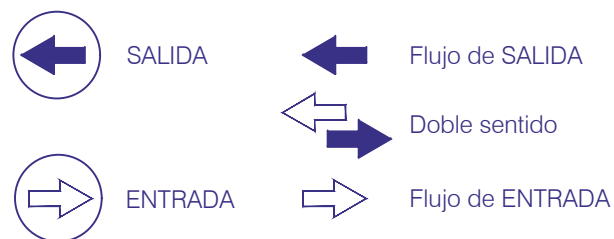

Leyenda de material y recursos



RECUERDA QUE:

- La higiene frecuente de las manos es la medida principal de prevención y control de la infección.
- Hay que mantener la higiene respiratoria: cubrirse la nariz y la boca con un pañuelo al toser y estornudar.
- Mantener distanciamiento físico de 1,5 metros, y cuando no se pueda garantizar, uso OBLIGATORIO de la mascarilla.

EN LOS DESPLAZAMIENTOS POR EL CENTRO:

- Se circulará en fila, manteniendo el distanciamiento físico, por la derecha de pasillos y escaleras, cuando no se puedan establecer trayectos de sentido único.

EN CASO DE PRESENTAR SÍNTOMAS:

- Avisa inmediatamente a la persona responsable de tu grupo o a la coordinadora COVID-19

IDENTIFICACIÓN

"SEDE 2" ALCUDIA DE GUADIX. EDIFICIO PRIMARIA. PLANTA DE ACCESO

Protocolo de actuación COVID-19

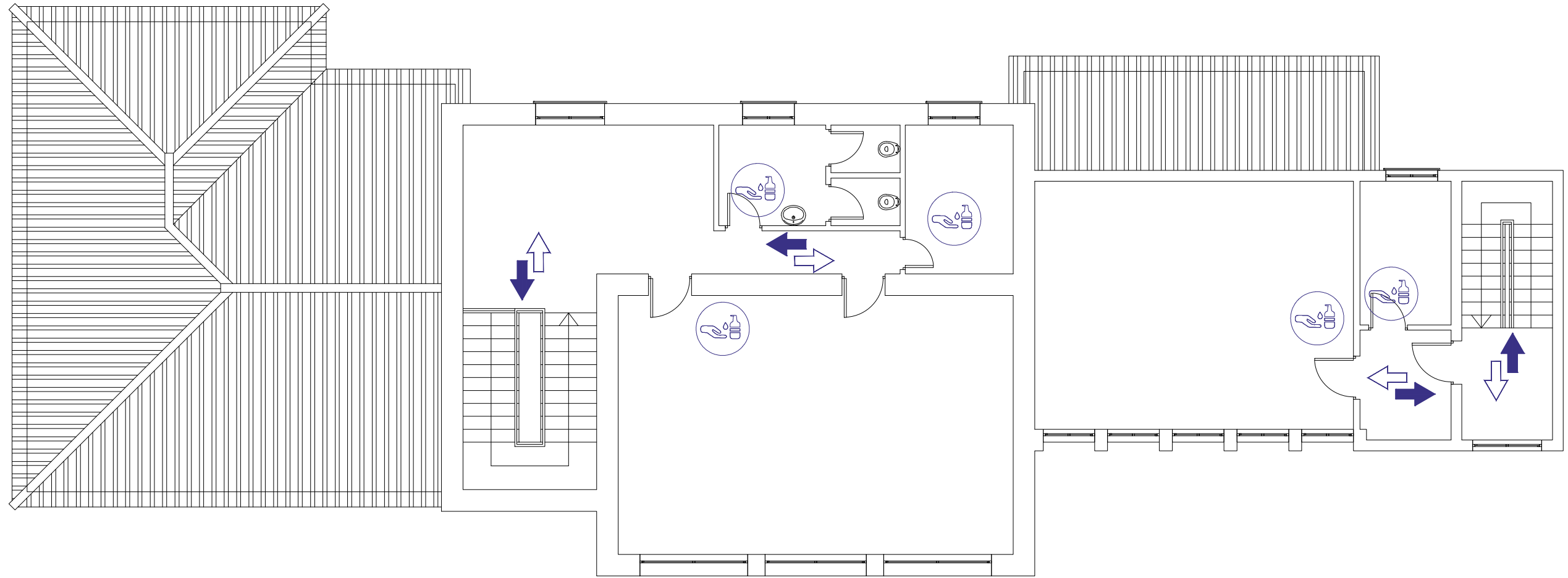

Leyenda de accesos y circulaciones

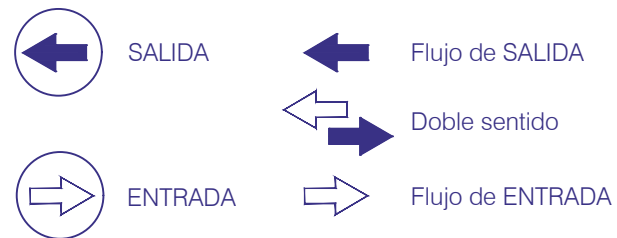

Leyenda de material y recursos



RECUERDA QUE:

- La higiene frecuente de las manos es la medida principal de prevención y control de la infección.
- Hay que mantener la higiene respiratoria: cubrirse la nariz y la boca con un pañuelo al toser y estornudar.
- Mantener distanciamiento físico de 1,5 metros, y cuando no se pueda garantizar, uso OBLIGATORIO de la mascarilla.

EN LOS DESPLAZAMIENTOS POR EL CENTRO:

- Se circulará en fila, manteniendo el distanciamiento físico, por la derecha de pasillos y escaleras, cuando no se puedan establecer trayectos de sentido único.

EN CASO DE PRESENTAR SÍNTOMAS:

- Avisa inmediatamente a la persona responsable de tu grupo o a la coordinadora COVID-19



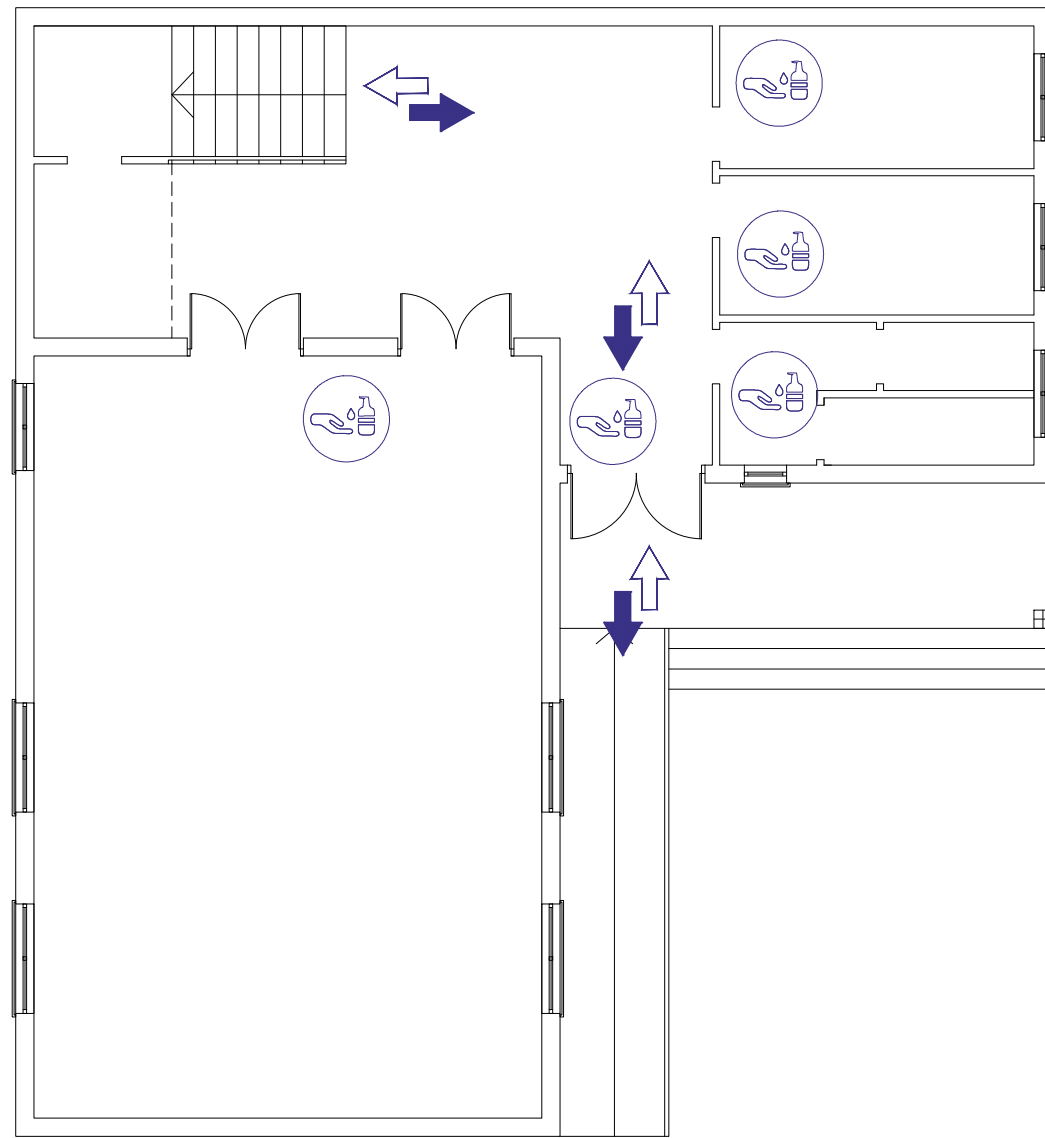

PLANTA DE ACCESO

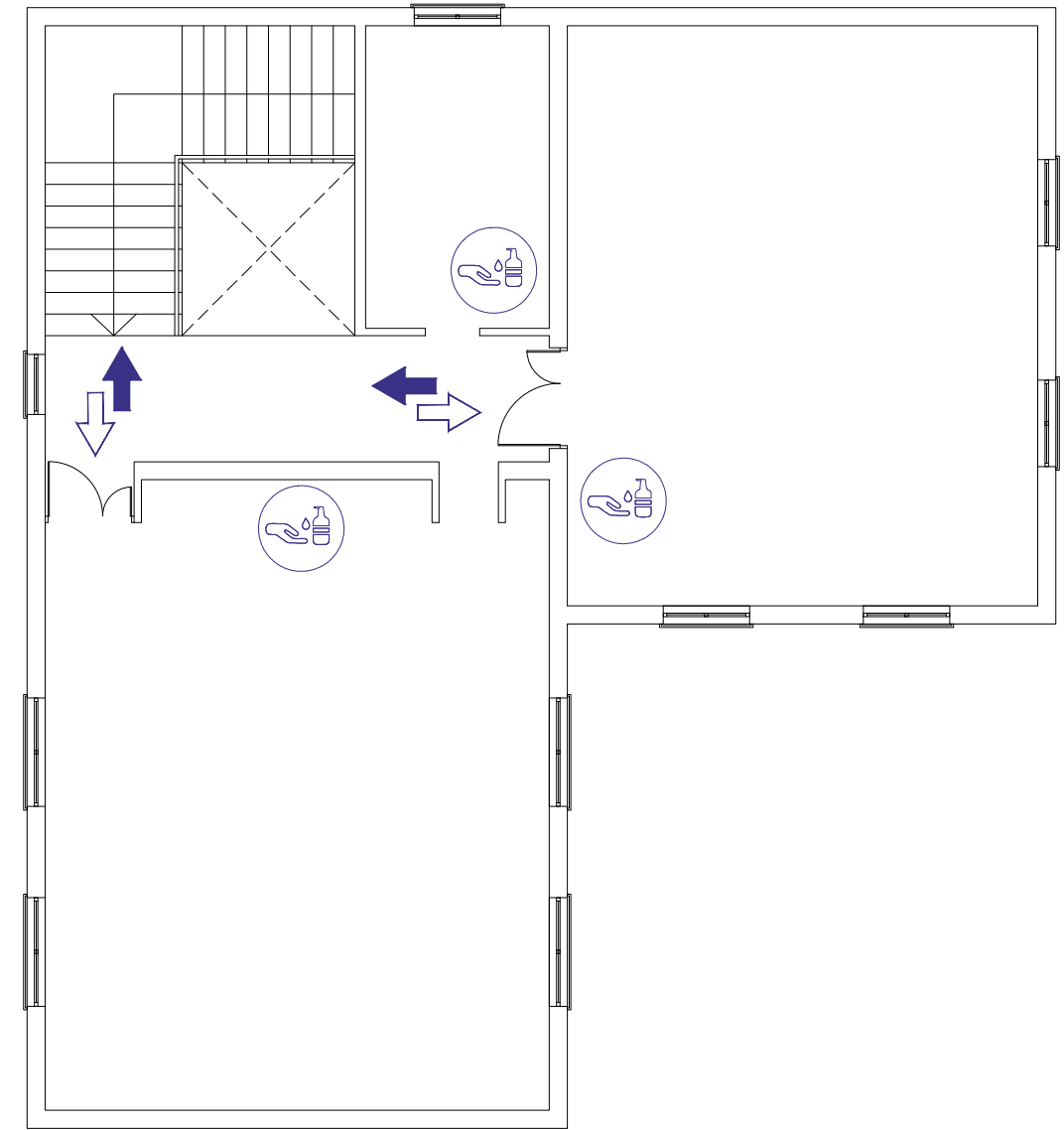

PLANTA ALTA

Leyenda de accesos y circulaciones

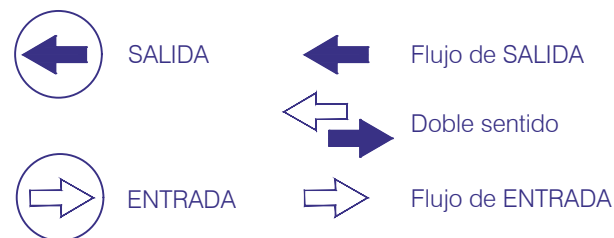

Leyenda de material y recursos



RECUERDA QUE:

- La higiene frecuente de las manos es la medida principal de prevención y control de la infección.
- Hay que mantener la higiene respiratoria: cubrirse la nariz y la boca con un pañuelo al toser y estornudar.
- Mantener distanciamiento físico de 1,5 metros, y cuando no se pueda garantizar, uso OBLIGATORIO de la mascarilla.

EN LOS DESPLAZAMIENTOS POR EL CENTRO:

- Se circulará en fila, manteniendo el distanciamiento físico, por la derecha de pasillos y escaleras, cuando no se puedan establecer trayectos de sentido único.

EN CASO DE PRESENTAR SÍNTOMAS:

- Avisa inmediatamente a la persona responsable de tu grupo o a la coordinadora COVID-19